



# รายงานกิจการประจำปี 2564

## สหกรณ์สัตวแพทย์กรมประมง จำกัด



วันเสาร์ที่ 12 กุมภาพันธ์ 2565  
ณ ห้องประชุมกุลาตาเฒ่า กรมประมง

# อุดมการณ์ของสหกรณ์

1. การเป็นผู้ให้
2. มีน้ำใจเกื้อกูลกันระหว่างสมาชิก
3. ความซื่อสัตย์ และความจงรักภักดี
4. การให้บริการแก่สมาชิก
5. การไม่แสวงหากำไรสูงสุด
6. สมาชิกสหกรณ์มีจิตใจที่เป็นประชาธิปไตย
7. สมาชิกมีภาระผูกพันต้องรับรู้ปัญหาของสหกรณ์

## ค่านิยมของสหกรณ์ออมทรัพย์กรมประมง จำกัด

- ส สติ ควบคุมดูแลตนเองได้ สร้างวินัยในการดำเนินชีวิต  
ควบคุมจิตใจและอารมณ์ให้ทำในสิ่งที่ถูกต้อง
- อ อุดทน พากเพียร ทั้งทางจิตใจและร่างกาย ไม่ท้อถอย  
เบื่อหน่ายหรือล้มเลิกความตั้งใจต่ออุปสรรคและความยากลำบาก
- ก กระตือรือร้น ว่องไว กระฉับกระเฉง รักการเรียนรู้อยู่เสมอ  
เพื่อพัฒนาตนเอง พร้อมรับการเปลี่ยนแปลง
- ป ปรับปรุงงาน คิดไตร่ตรอง และนำเสนอแนวทางใหม่  
ที่เหมาะสม มีเหตุมีผล และตรวจสอบได้
- ม ไมตรีจิต ฝึกคิดบวก พุดถนอมน้ำใจ ทำด้วยความจริงใจ  
มีความเอื้ออารีต่อกัน



รายงานกิจการประจำปี 2564  
สหกรณ์ออมทรัพย์กรมประมง จำกัด  
ANNUAL REPORT OF THE SAVINGS AND CREDIT COOPERATIVES  
LIMITED, DEPARTMENT OF FISHERIES 2021

การประชุมใหญ่สามัญ  
วันเสาร์ที่ 12 กุมภาพันธ์ พ.ศ. 2565  
ณ ห้องประชุมกุลาดำ กรมประมง





พระราชวรวงศ์เธอ กรมหมื่นพิทยาลงกรณ์  
พระบิดาแห่งการสหกรณ์ไทย



พระราชวรวงศ์เธอ กรมหมื่นพิทยาลงกรณ์ ได้ชื่อว่าเป็น “พระบิดาแห่งการสหกรณ์ไทย”

ได้ทรงส่งเสริมให้ก่อตั้งสหกรณ์แห่งแรก คือ สหกรณ์วัดจันทร์ ไม่จำกัดสินใช้

ณ ตำบลวัดจันทร์ อำเภอมะเอนก จังหวัดพิษณุโลก และทรงเป็นนายทะเบียนสหกรณ์ (พระองค์แรก)

รับจดทะเบียนเป็นสหกรณ์แห่งแรก เมื่อวันที่ 26 กุมภาพันธ์ พ.ศ. 2459 ตามรูปแบบสหกรณ์เครดิตแบบโรฟโฟเซน

ตั้งชื่อเอาวันที่ 26 กุมภาพันธ์ ของทุกปีเป็น “วันสหกรณ์แห่งชาติ”





# คณะกรรมการดำเนินการ สหกรณ์ออมทรัพย์กรมประมง จำกัด ชุดที่ 41 ประจำปี 2564



นายสมโภชน์ อัครกะทวีวัฒน์  
รองประธานกรรมการปฏิบัติหน้าที่แทน  
ประธานกรรมการสหกรณ์ออมทรัพย์กรมประมง จำกัด



นางสุมาลี ยุกตานนท์  
รองประธานกรรมการ



นายสุเมธ ตันติกุล  
รองประธานกรรมการ



นายสมหวัง พิมลบุตร  
กรรมการ



นายบัญชา สุขแก้ว  
กรรมการ



นางภัทรธิรา เลิศวิทยาประสิทธิ์  
กรรมการ



นางวไลวรรณ จิตต์สุวรรณ  
กรรมการ



นางชริสา ชีวะพุกษ์  
กรรมการ



นางสาวฉวีวรรณ พ่วงทิพากร  
กรรมการ



นางอุมภาพร พิมลบุตร  
กรรมการทำหน้าที่ผู้จัดการ



นายสมบูรณ์ เอ็นเอง  
เลขานุการ



นายสุธรรม ลิ้มพานิช  
เหรัญญิก



นางจารุณี ศุกกาญจน์  
ผู้สอบบัญชีอนุญาต เลขทะเบียน 4424



นายศักดิ์ชาย จันทรเรือง  
ผู้ตรวจสอบกิจการ

# คณะกรรมการชุดต่างๆ ของสหกรณ์ออมทรัพย์ กรมประมง จำกัด ประจำปี 2564

## คณะกรรมการเงินกู้



นายสมโภชน์ อัคระทวีวัฒน์  
ประธานกรรมการเงินกู้



นางภัทธีรา เลิศวิทยาประสิทธิ์  
กรรมการเงินกู้



นางวไลวรรณ จิตต์สุวรรณ  
กรรมการและเลขานุการเงินกู้

## คณะกรรมการศึกษาและประชาสัมพันธ์



นางสุมาลี ยุक्तานนท์  
ประธานคณะกรรมการศึกษา  
และประชาสัมพันธ์



นายบัญชา สุขแก้ว  
กรรมการ



น.ส.ฉวีวรรณ พ่วงทิพากร  
กรรมการ



นายสมหวัง พิมลบุตร  
กรรมการ



นางชริสา ชีวะพฤกษ์  
กรรมการและเลขานุการ

## คณะกรรมการด้านการลงทุน



นายสุเมธ ตันติกุล  
ประธานคณะกรรมการ  
ด้านการลงทุน



นางสุมาลี ยุक्तานนท์  
อนุกรรมการ



นายสมบุรณ์ เข็นเอง  
อนุกรรมการ



นางภัทธีรา เลิศวิทยาประสิทธิ์  
อนุกรรมการ



นางอุมภาพร พิมลบุตร  
อนุกรรมการ  
และเลขานุการ

## คณะกรรมการด้านกฎหมายและระเบียบ



นายสมบุรณ์ เข็นเอง  
ประธานคณะกรรมการ  
ด้านกฎหมายและระเบียบ



นายบัญชา สุขแก้ว  
อนุกรรมการ



นายสุเมธ ตันติกุล  
อนุกรรมการ



นางภัทธีรา เลิศวิทยาประสิทธิ์  
อนุกรรมการ



นายสุธรรม ลิ้มพานิช  
อนุกรรมการและเลขานุการ

## คณะกรรมการคลินิก



นายสุเมธ ตันติกุล  
ประธานกรรมการคลินิก



นางสุมาลี ยุกตานนท์  
กรรมการ



นายบัญชา สุขแก้ว  
กรรมการ



นางอุมภาพร พิมลบุตร  
กรรมการ



นางวไลวรรณ จิตต์สุวรรณ  
กรรมการ



นายสมบูรณ์ เย็นเอง  
กรรมการ



นางภัทธีรา เลิศวิทยาประสิทธิ์  
กรรมการและเลขานุการ

## คณะกรรมการศูนย์ประสานงานกาปนกิจสงเคราะห์ สสอ.รท. สส.ชสอ. และ สส.สท.



นางสุมาลี ยุกตานนท์  
ประธานกรรมการ  
ศูนย์ประสานงานฯ



นายสมบูรณ์ เย็นเอง  
รองประธานกรรมการ



นางภัทธีรา เลิศวิทยาประสิทธิ์  
กรรมการ



นายสมหวัง พิมลบุตร  
กรรมการ



นางอุมภาพร พิมลบุตร  
กรรมการและผู้จัดการ  
ศูนย์ประสานงานฯ



นางสาวฉวีวรรณ พ่วงทิพากร  
กรรมการและเหรัญญิก



นางชริสา ชิวะพุกข์  
กรรมการและเลขานุการ



# เจ้าหน้าที่สหกรณ์ออมทรัพย์กรมประมง จำกัด

โทร. 0-2562-0572-3 , 0-2579-2789 Fax. 0-2579-2790 ภายในกรมประมง 7600, 7601

มือถือ : ฝ่ายอำนวยการ : 06-1823-9250 ฝ่ายบัญชี : 06-2952-5162 ฝ่ายการเงิน : 08-7560-884

มือถือ : ฝ่ายบริหารสินเชื่อ : 08-7560-8886, งานทะเบียนและประมวลผล : 09-5508-7848

E-mail : tgc0269@gmail.com , Website : www.Fishcorp.in.th

## ฝ่ายบริหารสินเชื่อ



มณฑนา เปาลีวัฒน์  
หัวหน้าฝ่ายบริหารสินเชื่อ



กรรณิกา สุวรรณะ  
เจ้าหน้าที่บริหารสินเชื่อ



วิรินทร์ สุกีน  
เจ้าหน้าที่บริหารสินเชื่อ



วรรณกร ศรีสุขวโรทัย  
เจ้าหน้าที่บริหารสินเชื่อ

## ฝ่ายการเงิน



สุมาลี จันทเดช  
หัวหน้าฝ่ายการเงิน



ฐาปณี ผลาวงษ์  
เจ้าหน้าที่การเงิน

## ฝ่ายบัญชี



กาญจนา เตชะเทพวรชัย  
หัวหน้าฝ่ายบัญชี



สุกัญญา วัฒนกิจ  
เจ้าหน้าที่บัญชี

## ฝ่ายอำนวยการ



สิวพร วงศ์วรการ  
หัวหน้าฝ่ายอำนวยการ  
เกษียณอายุการทำงาน วันที่ 31 ธันวาคม 2564



ฉัญสิริ แสงเทียน  
เจ้าหน้าที่ธุรการ



ธนพัทธ์ หอมพัก  
เจ้าหน้าที่ธุรการ



กุลพัชร รอดระรัง  
หัวหน้างานทะเบียนและประมวลผล



ภานุพงศ์ กลิ่นประทุม  
เจ้าหน้าที่ประมวลผล



นงคราญ หลักคำแพง  
นักการ



ชนมน ฤทธิชัย  
พนักงานทำความสะอาด



# แผนภูมิแสดงผลการดำเนินงาน ปี 2564

## จำนวนสมาชิก

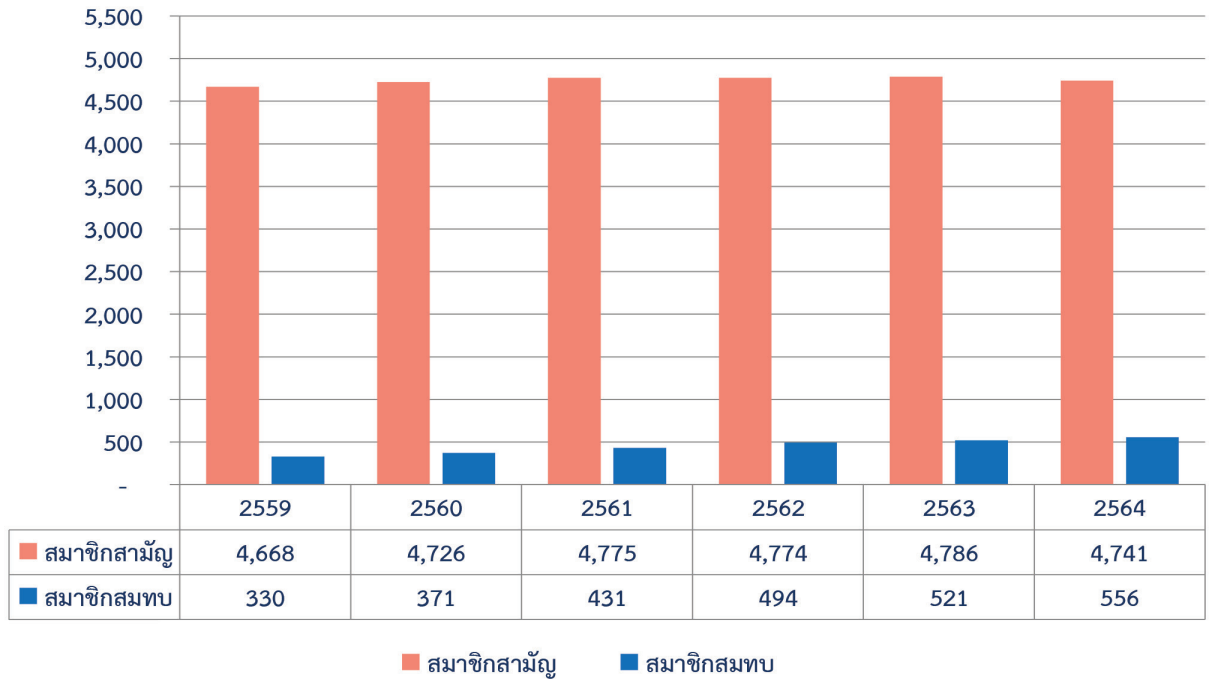

## สินทรัพย์ หนี้สิน ทุนของสหกรณ์

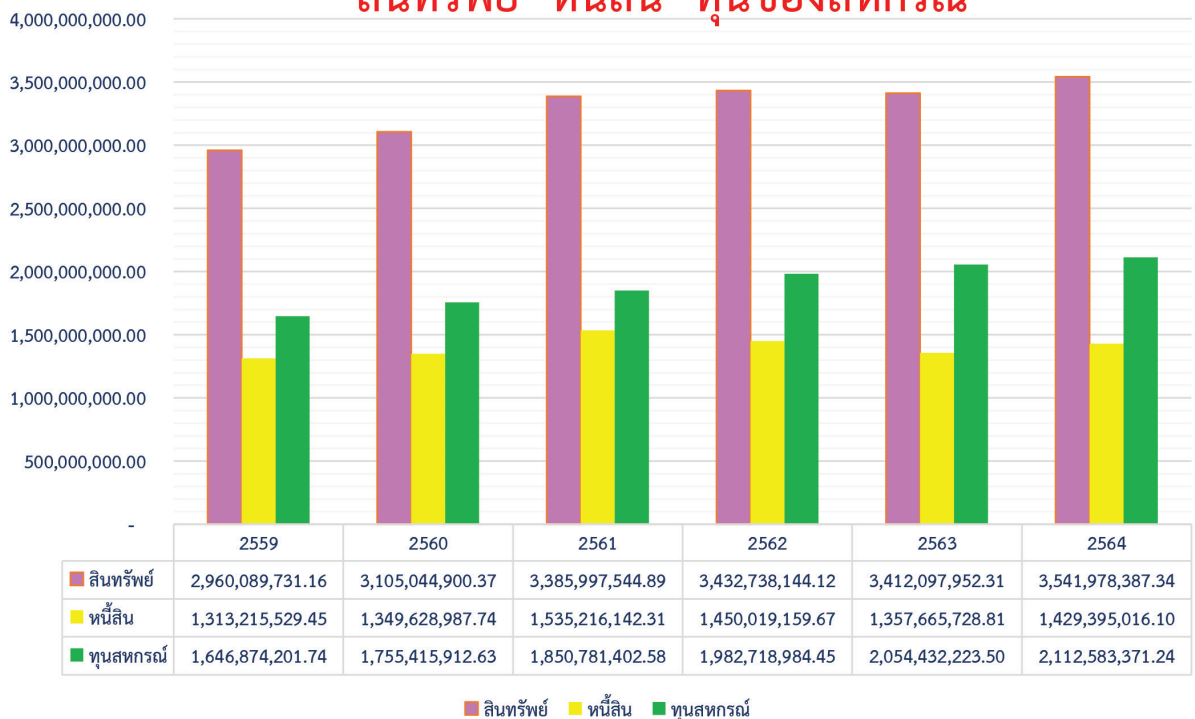

## ทุนเรือนหุ้น เงินให้สมาชิกกู้

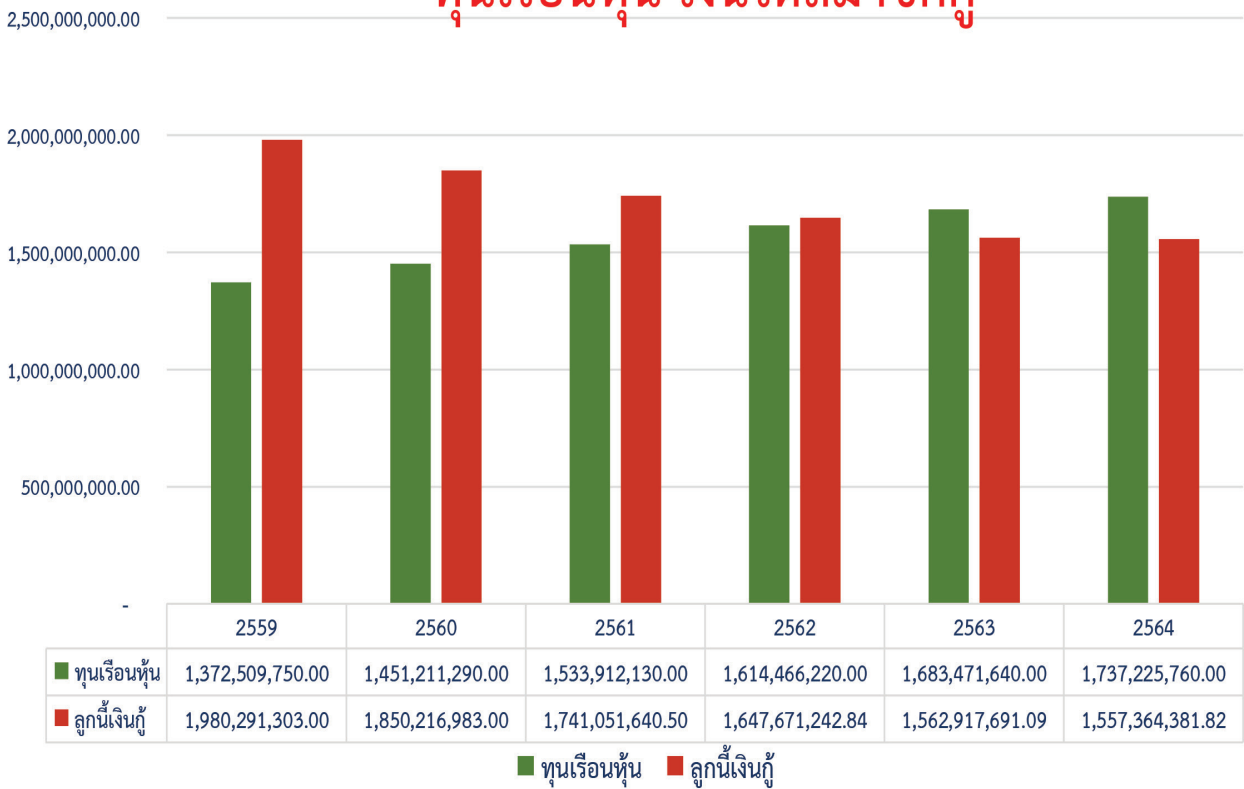

## รายได้ รายจ่าย กำไรสุทธิ



## การจัดสรรกำไรสุทธิประจำปี 2564

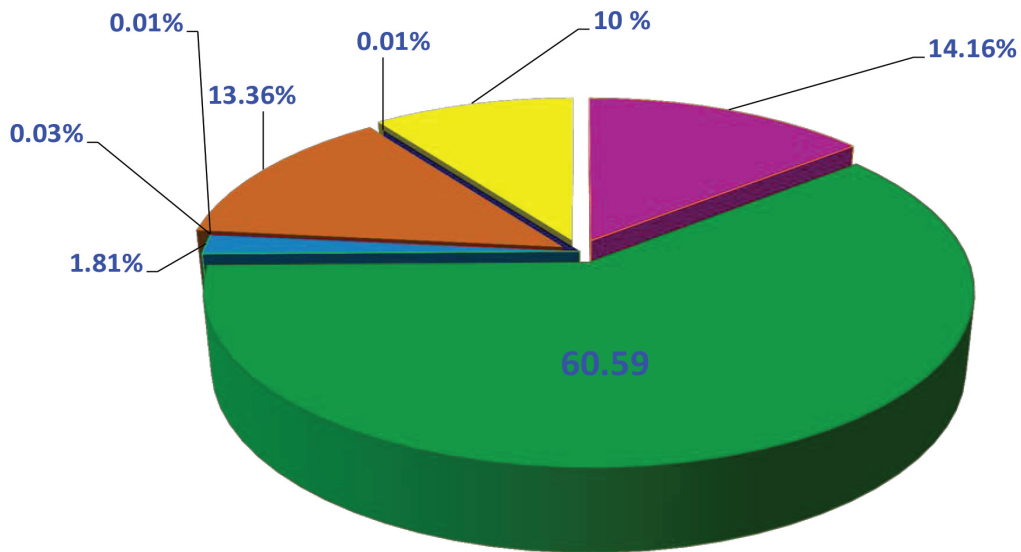

- ทุนสำรอง 16,737,294.91 บาท (14.16%)
- เงินปันผล 71,604,128.75 บาท (60.59%)
- โบนัสเจ้าหน้าที่และกรรมการ 2,144,954.09 บาท (1.81%)
- ทุนสาธารณประโยชน์ 50,000 บาท (0.04%)
- ค่าบำรุงสันนิบาต 30,000 บาท (0.03%)
- เงินเฉลี่ยคืน 15,787,206.25 บาท (13.36%)
- เงินทุนรักษาระดับอัตราเงินปันผล 10,000 บาท (0.01%)
- สวัสดิการสมาชิกและครอบครัว 11,818,176 บาท (10.00%)

## สวัสดิการสมาชิก

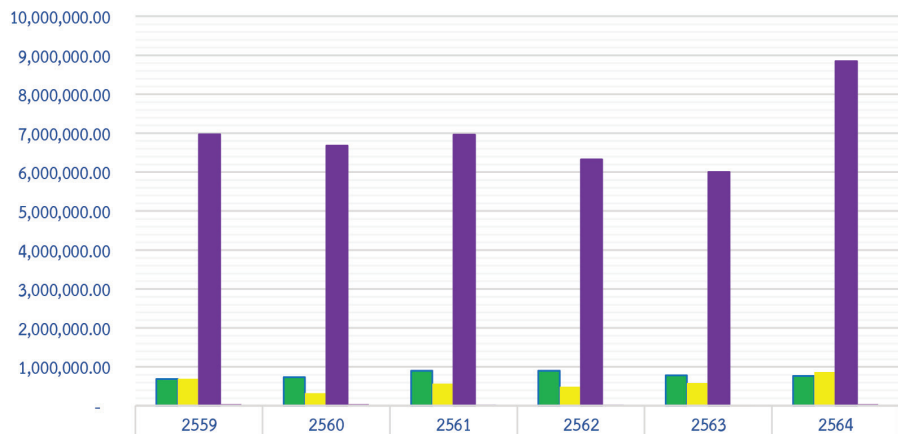

	2559	2560	2561	2562	2563	2564
สวัสดิการทุนการศึกษา	686,800.00	737,500.00	899,500.00	901,000.00	783,500.00	768,500.00
สวัสดิการสมาชิกครบ 60 ปี	695,000.00	323,000.00	570,000.00	487,000.00	582,000.00	866,000.00
สวัสดิการเกี่ยวกับการค่าพวงหรีด ค่าทำศพ และสงเคราะห์ศพ	6,970,000.00	6,680,000.00	6,960,000.00	6,320,000.00	6,000,000.00	8,844,100.00
เงินการกุศลเพื่อสาธารณประโยชน์	41,000.00	42,500.00	26,000.00	23,000.00	22,000.00	40,000.00

- สวัสดิการทุนการศึกษา
- สวัสดิการสมาชิกครบ 60 ปี
- สวัสดิการเกี่ยวกับการค่าพวงหรีด ค่าทำศพ และสงเคราะห์ศพ
- เงินการกุศลเพื่อสาธารณประโยชน์

# สารจากประธานกรรมการดำเนินการ สหกรณ์ออมทรัพย์กรมประมง จำกัด ชุดที่ 41



ด้วยนายมีศักดิ์ ภักดีคง อธิบดีกรมประมง ได้รับการเลือกตั้งเป็นประธานกรรมการสหกรณ์ออมทรัพย์กรมประมง จำกัด ชุดที่ 41 ประจำปี 2564 เมื่อวันที่ 30 พฤษภาคม 2564 มีวาระดำรงตำแหน่ง 2 ปี เนื่องจากท่านเกษียณอายุราชการจากกรมประมง ประกอบกับมีภารกิจที่จะต้องปฏิบัติงานที่จังหวัดชุมพร จึงไม่สะดวกที่จะมาปฏิบัติงานในตำแหน่งดังกล่าวได้ตามปกติ ท่านจึงขอลาออกจากการเป็นประธานกรรมการสหกรณ์ตั้งแต่วันที่ 1 ตุลาคม 2564 เป็นต้นไป

คณะกรรมการดำเนินการสหกรณ์ จึงมีมติมอบหมายให้ข้าพเจ้าปฏิบัติหน้าที่แทนประธานกรรมการสหกรณ์ออมทรัพย์กรมประมง จำกัด ตั้งแต่วันที่ 1 ตุลาคม 2564 จนกว่าจะมีการเลือกตั้งใหม่

ในรอบปี 2564 ได้เข้าบริหารงานสหกรณ์ออมทรัพย์กรมประมง จำกัด นับเป็นเวลาของการเปลี่ยนแปลงที่เกิดขึ้นกับวงการสหกรณ์ ทั้งการแก้ไขกฎหมาย การออกกฎกระทรวง และระเบียบใหม่ๆ ของนายทะเบียนสหกรณ์ เพื่อกำกับ ควบคุม ดูแลสหกรณ์ให้มีประสิทธิภาพยิ่งขึ้น ประกอบกับปัญหาการแพร่กระจายของเชื้อไวรัสโควิด-19 ระบาด อย่างหนักขยายเป็นวงกว้างทั่วประเทศ ซึ่งมีผลกระทบต่อเศรษฐกิจของประเทศรวมทั้งมีผลกระทบต่อการค้าทางชีวิตของครอบครัวสมาชิกสหกรณ์

การบริหารงานในสถานการณ์ที่เปลี่ยนแปลงดังกล่าว คณะกรรมการดำเนินการสหกรณ์ชุดที่ 41 ได้ใช้ความรู้ ความสามารถ ในการบริหารงานสหกรณ์ โดยยึดหลักการรักษาผลประโยชน์ของสมาชิก การสร้างความมั่นคงให้กับสหกรณ์และการสร้างความเชื่อมั่นที่มีต่อองค์กร โดยใน ปี พ.ศ. 2564 สหกรณ์ออมทรัพย์กรมประมง จำกัด ได้ผ่านการประเมินการจัดระดับมาตรฐานจากกรมส่งเสริมสหกรณ์ อยู่ใน ระดับ “ผ่านเกณฑ์มาตรฐานสหกรณ์” ถือเป็นการยืนยันในการดำเนินงานของสหกรณ์ที่ได้ยึดหลักธรรมาภิบาลในการบริหารงานตลอดมา

ในนามสหกรณ์ออมทรัพย์กรมประมง จำกัด ขอขอบคุณท่านสมาชิก คณะกรรมการดำเนินการสหกรณ์ ผู้ตรวจสอบกิจการ ผู้สอบบัญชี และเจ้าหน้าที่สหกรณ์ทุกท่าน ที่มีส่วนร่วมให้กิจการสหกรณ์ดำเนินงานเป็นไปด้วยดี มีประสิทธิภาพ บรรลุเป้าหมายตามแผนงานที่วางไว้ทุกประการ

ผมขอถือโอกาสนี้ ขออาราธนาคุณพระศรีรัตนตรัยและสิ่งศักดิ์สิทธิ์ทั้งหลายที่ทุกท่าน เคารพนับถือ จงดลบันดาลให้ทุกท่าน ตลอดจนครอบครัว ประสบแต่ความสุข ความเจริญ มีสุขภาพแข็งแรงและสมหวัง ในสิ่งที่พึงปรารถนาทุกประการ

(นายสมโภชน์ อัครกะทิววัฒน์)

รองประธานกรรมการปฏิบัติหน้าที่แทน  
ประธานกรรมการสหกรณ์ออมทรัพย์กรมประมง จำกัด



## สหกรณ์ออมทรัพย์ กรมประมง จำกัด

กรมประมง ภายในมหาวิทยาลัยเกษตรศาสตร์ จตุจักร บางเขน กทม. 10900  
โทร. 562-0572, 562-0573 สายตรง FAX: 562-0573  
โทร. 562-0600-15 ต่อ 7600, 7601

ที่ สอ.ป.ว. 71/2564

22 ธันวาคม 2564

เรื่อง ขอเชิญประชุมใหญ่สามัญประจำปี 2564

เรียน ผู้อำนวยการกอง, ผู้อำนวยการสถาบัน, ประมงจังหวัด, ผู้อำนวยการศูนย์, หัวหน้าหน่วยงานทุกแห่ง และสมาชิกสหกรณ์ออมทรัพย์กรมประมง จำกัดทุกท่าน

ด้วยคณะกรรมการดำเนินการสหกรณ์ออมทรัพย์กรมประมง จำกัด ชุดที่ 41 ได้กำหนดจัดประชุมใหญ่สามัญประจำปี 2564 ผ่านสื่ออิเล็กทรอนิกส์ (Video conference) ในวันเสาร์ที่ 12 กุมภาพันธ์ 2565 เวลา 09.00-16.00 น. ห้องประชุมกุลาดำ ชั้น 7 ตึกจุฬารัตน์ กรมประมง เป็นศูนย์กลางประชุมผ่านระบบ Video conference ในวันเสาร์ที่ 12 กุมภาพันธ์ 2565 เวลา 09.00-16.00 น. และใช้สำนักงานประมงจังหวัด ศูนย์วิจัยและพัฒนาประมง และหน่วยงานอื่นในสังกัดกรมประมง เป็นสถานที่จัดการประชุมใหญ่ในครั้งนี้ด้วย ตามกำหนด เวลา และวาระการประชุม ดังนี้

**ระเบียบวาระที่ 1** เรื่องที่ประธานแจ้งให้ที่ประชุมทราบ

**ระเบียบวาระที่ 2** เรื่องรับรองรายงานประชุมใหญ่สามัญประจำปี 2563

2.1 รับรองรายงานการประชุมใหญ่สามัญประจำปี 2563 โดยผ่านสื่ออิเล็กทรอนิกส์ วันอังคารที่ 9 กุมภาพันธ์ 2564

2.2 รับรองรายงานการประชุมใหญ่วิสามัญ รายงานกิจการประจำปี 2563 โดยผ่านสื่ออิเล็กทรอนิกส์ วันอาทิตย์ที่ 30 พฤษภาคม 2564

**ระเบียบวาระที่ 3** เรื่องเพื่อทราบ

3.1 รายงานกิจการและผลการดำเนินงานประจำปี 2564

3.2 รายงานผลการตรวจสอบกิจการประจำปี 2564

3.3 รายงานสมาชิกเข้าใหม่และสมาชิกลาออกจากสหกรณ์ระหว่างปี 2564

3.4 รายงานผลการดำเนินงานของสหกรณ์ออมทรัพย์กรมประมง จำกัด

ในฐานะที่เป็นศูนย์ประสานงานให้สมาคมสสอ.รท และสมาคมสส.ชสอ.ในปี 2564

**ระเบียบวาระที่ 4** เรื่องเพื่อพิจารณา

4.1 พิจารณานุมัติงบประมาณแสดงฐานะการเงิน งบกำไรขาดทุน และงบกระแสเงินสด ประจำปี 2564

4.2 พิจารณานุมัติการจัดสรรกำไรสุทธิประจำปี 2564

- 4.3 พิจารณานุมัติแผนงานและงบประมาณการรายจ่ายในการดำเนินการ  
ประจำปี 2565
- 4.4 พิจารณานุมัติการกำหนดวงเงินซึ่งสหกรณ์อาจกู้ยืมหรือค้ำประกัน  
ประจำปี 2565
- 4.5 พิจารณานุมัติหลักการให้สหกรณ์นำเงินไปฝากหรือลงทุนอย่างอื่น
- 4.6 นโยบายและแผนการลงทุนของสหกรณ์ ประจำปี 2565
- 4.7 พิจารณาข้อบังคับสหกรณ์ออมทรัพย์กรมประมง จำกัด พ.ศ.2565
- 4.8 พิจารณารับเงินร่อยจ่ายคืน
- 4.9 พิจารณาการคัดเลือกผู้สอบบัญชีและจัดจ้างผู้สอบบัญชีประจำปี 2565
- 4.10 การเลือกตั้งประธานกรรมการ กรรมการดำเนินการ ชุดที่ 42
- 4.11 การเลือกตั้งผู้ตรวจสอบกิจการประจำปี 2565-2566

ระเบียบวาระที่ 5 เรื่องอื่นๆ (ถ้ามี)

จึงเรียนมาเพื่อทราบและแจ้งให้สมาชิกสหกรณ์เข้าร่วมประชุมในวันดังกล่าว  
ต่อไปด้วย จะขอบคุณมาก

ขอแสดงความนับถือ



(นายสมโภชน์ อัคคะทวีวัฒน์)

รองประธานกรรมการปฏิบัติหน้าที่แทน  
ประธานกรรมการสหกรณ์ออมทรัพย์กรมประมง จำกัด

# สารบัญ

หน้า

สารจากประธานกรรมการดำเนินการ

กรรมการ เจ้าหน้าที่ ผู้ตรวจสอบกิจการ ผู้สอบบัญชีสหกรณ์

แผนภูมิแสดงผลการดำเนินงานประจำปี 2564

หนังสือเชิญประชุมใหญ่วิสามัญ

## ระเบียบวาระการประชุมใหญ่สามัญ

ระเบียบวาระที่ 1 เรื่องที่ประธานแจ้งให้ที่ประชุมทราบ	1
ระเบียบวาระที่ 2 เรื่องรับรองรายงานประชุมใหญ่สามัญประจำปี 2563	5
2.1 รับรองรายงานการประชุมใหญ่สามัญประจำปี 2563 โดยผ่านสื่ออิเล็กทรอนิกส์ ระบบ (Video conference) วันอังคารที่ 9 กุมภาพันธ์ 2564	7
2.2 รับรองรายงานการประชุมใหญ่วิสามัญ รายงานกิจการประจำปี 2563 วันอาทิตย์ที่ 30 พฤษภาคม 2564	35
ระเบียบวาระที่ 3 เรื่องเพื่อทราบ	83
3.1 รายงานกิจการและผลการดำเนินงานประจำปี 2564	85
3.2 รายงานผลการตรวจสอบกิจการประจำปี 2564	97
3.3 รายงานสมาชิกเข้าใหม่และสมาชิกลาออกจากสหกรณ์ ระหว่างปี 2564	113
3.4 รายงานผลการดำเนินงานของสหกรณ์ออมทรัพย์กรมประมง จำกัด ในฐานะที่เป็นศูนย์ประสานงานให้สมาคม สสอ.รท. และสมาคม สส.ชสอ. ในปี 2564	117



## สารบัญ (ต่อ)

	หน้า
ระเบียบวาระที่ 4 เรื่องเพื่อพิจารณา	125
4.1 พิจารณานอมนุมัติงบประมาณแสดงฐานะการเงิน งบกำไรขาดทุน และงบกระแสเงินสด ประจำปี 2564	127
4.2 พิจารณานอมนุมัติจัดสรรกำไรสุทธิประจำปี 2564	147
4.3 พิจารณานอมนุมัติแผนงานและงบประมาณการรายจ่าย ในการดำเนินการประจำปี 2565	151
4.4 พิจารณานอมนุมัติการกำหนดวงเงินซึ่งสหกรณ์อาจกู้ยืมหรือค้ำประกัน ประจำปี 2565	157
4.5 พิจารณานอมนุมัติหลักการให้สหกรณ์นำเงินไปฝากหรือลงทุนอย่างอื่น	161
4.6 นโยบายและแผนการลงทุนของสหกรณ์ ประจำปี 2565	165
4.7 การแก้ไขข้อบังคับสหกรณ์ออมทรัพย์กรมประมง จำกัด	175
4.8 พิจารณารับเงินร่อยจ่ายคืน	217
4.9 พิจารณาการคัดเลือกผู้สอบบัญชีและจัดจ้างผู้สอบบัญชีประจำปี 2565	221
4.10 การเลือกตั้งประธานกรรมการ กรรมการดำเนินการ ชุดที่ 42	225
4.11 การเลือกตั้งผู้ตรวจสอบกิจการประจำปี 2565-2566	229
ระเบียบวาระที่ 5 เรื่องอื่นๆ (ถ้ามี)	233



การประชุมใหญ่สามัญประจำปี 2564

# ระเบียบวาระที่ 1

เรื่องที่ประธานแจ้งให้ที่ประชุมทราบ





การประชุมใหญ่สามัญประจำปี 2564  
สหกรณ์ออมทรัพย์กรมประมง จำกัด  
วันเสาร์ที่ 12 กุมภาพันธ์ 2565  
ผ่านสื่ออิเล็กทรอนิกส์ (ระบบ Video conference)  
ณ ห้องประชุมกุลาดำ (ชั้น 7) ตึกจุฬารักษ์

\*\*\*\*\*

เริ่มประชุมเวลา 09.00 น.

นายสมโภชน์ อัครกะทิววัฒน์ รองประธานกรรมการ เป็นประธานในที่ประชุม กล่าวเปิดประชุม และดำเนินการประชุมตามระเบียบวาระการประชุม ดังนี้

**ระเบียบวาระที่ 1 เรื่องที่ประธานแจ้งให้ที่ประชุมทราบ**

เนื่องจากสถานการณ์การระบาดของโรคติดเชื้อไวรัสโคโรนา 2019 (Covid-19) ซึ่งเป็นโรคติดต่ออันตรายร้ายแรง ตามประกาศของกระทรวงสาธารณสุขและรัฐบาลได้ออกข้อกำหนดห้ามจัดกิจกรรมที่มีการรวมกลุ่มของบุคคลเป็นจำนวนมาก สหกรณ์ฯ จึงไม่สามารถจัดประชุมใหญ่สามัญประจำปี 2564 ได้ตามปกติตามรูปแบบเดิมได้ ประกอบกับนายทะเบียนสหกรณ์ได้ออกระเบียบว่าด้วยการประชุมผ่านสื่ออิเล็กทรอนิกส์ พ.ศ. 2564 ลงวันที่ 30 กันยายน 2564 ให้สหกรณ์สามารถจัดประชุมผ่านสื่ออิเล็กทรอนิกส์ได้ คณะกรรมการดำเนินการสหกรณ์ เห็นชอบให้จัดประชุมใหญ่สามัญประจำปี 2564 ในวันเสาร์ที่ 12 กุมภาพันธ์ 2565 ผ่านสื่ออิเล็กทรอนิกส์และกรมประมง ได้อนุญาตให้ใช้ศูนย์เทคโนโลยีสารสนเทศและการสื่อสารพร้อมอุปกรณ์การสื่อสารและโปรแกรมคอมพิวเตอร์ผ่านระบบ Video conference โดยใช้สถานที่ให้สมาชิกในหน่วยงานในสังกัดกอง สถาบัน สำนักงาน ประมงจังหวัด ศูนย์วิจัยและพัฒนาประมงน้ำจืด ศูนย์วิจัยและพัฒนาประมงชายฝั่ง ศูนย์วิจัยและพัฒนาประมงทะเล และหน่วยงานที่เรียกชื่ออย่างอื่นในสังกัดกรมประมง เข้าร่วมประชุมใหญ่สามัญประจำปี 2564 โดยใช้ห้องประชุมกุลาดำ ชั้น 7 ตึกจุฬารักษ์ เป็นศูนย์กลางในการจัดประชุมผ่านสื่ออิเล็กทรอนิกส์ และมีสมาชิกเข้าร่วมแสดงตนพร้อมแจ้งหมายเลขสมาชิกเพื่อลงทะเบียนเข้าร่วมประชุมจำนวน ..... คน จากสมาชิกจำนวน 4,741 คน ซึ่งสมาชิกเข้าร่วมประชุมเกินกว่า 100 คน ครบองค์ประชุมตาม พรบ.สหกรณ์ พ.ศ. 2542 มาตรา 57 และข้อบังคับสหกรณ์ ข้อ 60 “การประชุมใหญ่ของสหกรณ์ต้องมีสมาชิกมาประชุมไม่น้อยกว่ากึ่งหนึ่งของจำนวนสมาชิกทั้งหมด หรือไม่น้อยกว่าหนึ่งร้อยคน”

จึงเสนอที่ประชุมเพื่อทราบ

มติที่ประชุม .....



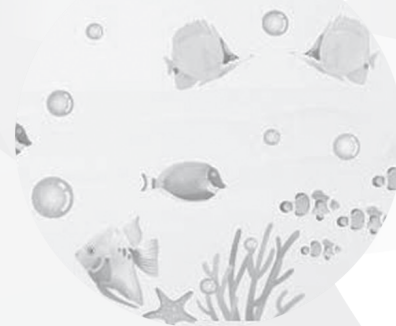

# ระเบียบวาระที่ **2**

เรื่องรับรองรายงานการประชุมใหญ่สามัญ  
ประจำปี 2563





## ระเบียบวาระที่ 2 เรื่องรับรองรายงานการประชุมใหญ่สามัญประจำปี 2563

### ผู้จัดการ

สหกรณ์ออมทรัพย์กรมประมง จำกัด ได้จัดประชุมใหญ่สามัญประจำปี 2563 ผ่านสื่ออิเล็กทรอนิกส์ จำนวน 2 ครั้ง ดังนี้

**ครั้งที่ 1** จัดประชุมใหญ่สามัญประจำปี 2563 ผ่านสื่ออิเล็กทรอนิกส์ เมื่อวันที่ 9 กุมภาพันธ์ 2564 หน้า

**ครั้งที่ 2** จัดประชุมใหญ่สามัญ รายงานกิจการประจำปี 2563 ผ่านสื่ออิเล็กทรอนิกส์ เมื่อวันที่ 30 พฤษภาคม 2564 หน้า

ดังรายละเอียดปรากฏตามรายงานการประชุมใหญ่แนบท้ายรายงานวาระนี้

จึงเสนอที่ประชุมเพื่อทราบและรับรองรายงานการประชุมใหญ่สามัญประจำปี 2563 และรับรองรายงานการประชุมใหญ่สามัญ รายงานกิจการประจำปี 2563

### มติที่ประชุม

.....

รายงานการประชุมใหญ่สามัญประจำปี 2563  
สหกรณ์ออมทรัพย์กรมประมง จำกัด  
วันอังคารที่ 9 กุมภาพันธ์ 2564  
ณ ห้องประชุมกุลาดำ ชั้น 7 ตึกจุฬาภรณ์ เวลา 09.00 -12.00 น  
ผ่านสื่ออิเล็กทรอนิกส์ ระบบ (Video conference)

---

ผู้เข้าประชุม

1. คณะกรรมการดำเนินการสหกรณ์ฯ จำนวน 9 คน
2. สมาชิกผู้ลงทะเบียน จำนวน 390 คน

ผู้เข้าร่วมประชุม

1. นางจารุณี ศุภกาญจน์ ผู้สอบบัญชีสหกรณ์
2. นายจิรพันธ์ จันทรพิทักษ์ สำนักงานส่งเสริมสหกรณ์  
กรุงเทพมหานคร พื้นที่ 2
3. สมาชิกสหกรณ์ จำนวน 4 คน
4. เจ้าหน้าที่ศูนย์เทคโนโลยีสารสนเทศ จำนวน 4 คน
5. เจ้าหน้าที่สหกรณ์ จำนวน 5 คน

เริ่มประชุมเวลา 09.00 น.

นายอดิสร พร้อมเทพ ประธานกรรมการ เป็นประธานในที่ประชุม กล่าวเปิดประชุม และดำเนินการประชุมตามระเบียบวาระการประชุม ดังนี้

ระเบียบวาระที่ 1 เรื่องที่ประธานแจ้งให้ที่ประชุมทราบ

เนื่องจากสถานการณ์การระบาดของโรคติดเชื้อไวรัสโคโรนา 2019 (Covid-19) อันเป็นโรคติดต่ออันตรายตามประกาศกระทรวงสาธารณสุข (ฉบับที่ 3) พ.ศ. 2563 กรุงเทพมหานคร และต่างจังหวัด รวม 28 จังหวัด อยู่ในบัญชีรายชื่อจังหวัดที่กำหนดเป็นพื้นที่ควบคุมสูงสุด แขนงท้ายคำสั่งศูนย์บริหารสถานการณ์แพร่ระบาดของโรคติดเชื้อไวรัสโคโรนา 2019 (Covid-19) ที่ 1/2564 ลงวันที่ 3 มกราคม 2564 และข้อกำหนดออกตามความในมาตรา 9 แห่งพระราชกำหนดบริหารในสถานการณ์ฉุกเฉิน พ.ศ. 2548 (ฉบับที่ 16) ลงวันที่ 3 มกราคม 2564 กำหนดการจัดกิจกรรมในเขตพื้นที่สถานการณ์ที่กำหนด เป็นพื้นที่ควบคุมสูงสุด ซึ่งมีผู้เข้าร่วมเป็นจำนวนมาก และมีโอกาสติดต่อกันได้ง่าย ประกอบกับไม่อาจคาดการณ์ได้ว่าสถานการณ์การแพร่ระบาดของโรคดังกล่าวจะคลี่คลายหรือสิ้นสุดลงเมื่อใด



สหกรณ์ออมทรัพย์กรมประมง จำกัด จึงไม่สามารถจัดการประชุมใหญ่สามัญประจำปี 2563 ตามรูปแบบเดิมได้ คณะกรรมการดำเนินการสหกรณ์ฯ มีความเห็นว่เพื่อให้สหกรณ์สามารถดำเนินกิจการได้ตามปกติและจ่ายเงินปันผลและเฉลี่ยคืนให้สมาชิกได้ จึงเห็นสมควรจัดประชุมใหญ่สามัญประจำปี 2563 ผ่านสื่ออิเล็กทรอนิกส์ ซึ่งกรมประมงได้อนุญาตให้สหกรณ์ฯ ใช้ศูนย์เทคโนโลยีสารสนเทศและการสื่อสาร พร้อมอุปกรณ์การสื่อสารและโปรแกรมคอมพิวเตอร์ผ่านระบบ (Video conference) กับสมาชิกสหกรณ์ที่ปฏิบัติงานในกอง สถาบัน สำนักงานประมงจังหวัด ศูนย์วิจัยและและพัฒนาประมงน้ำจืด ศูนย์วิจัยและพัฒนาประมงชายฝั่ง ศูนย์วิจัยและพัฒนาประมงทะเล รวมทั้งหน่วยงานอื่นที่สังกัดกรมประมง โดยใช้ห้องประชุมกุลาดำ ชั้น 7 ตึกจุฬารัตน์ กรมประมง เป็นศูนย์กลางประชุมผ่านระบบ (Video conference) และมีสมาชิกเข้าร่วมแสดงตนพร้อมแจ้งหมายเลขสมาชิก เพื่อเข้าร่วมประชุมจำนวน 390 คน ซึ่งสมาชิกมาประชุมเกินกว่า 100 คน ครบองค์ประชุม ตาม พรบ.สหกรณ์ พ.ศ. 2542 มาตรา 57 และข้อบังคับสหกรณ์ ข้อ 69 “การประชุมใหญ่ของสหกรณ์ต้องมีสมาชิกมาประชุมไม่น้อยกว่ากึ่งหนึ่งของจำนวนสมาชิกทั้งหมดหรือไม่น้อยกว่าหนึ่งร้อยคน”

จึงเสนอที่ประชุมเพื่อทราบ

มติที่ประชุม

รับทราบ

## ระเบียบวาระที่ 2 เรื่องเพื่อพิจารณา

### 2.1 พิจารณานุมัติงบประมาณฐานะการเงิน งบกำไรขาดทุน และ งบกระแสเงินสด ประจำปี 2563

#### ผู้สอบบัญชี

ตามที่สหกรณ์ออมทรัพย์กรมประมง จำกัด ได้คัดเลือกและว่าจ้าง บริษัท  
ธนสาร การบัญชี โดยนางจารุณี ศุภกาญจน์ ผู้สอบบัญชีอนุญาต เลขทะเบียนที่ 4424 คณะ  
เป็นผู้สอบบัญชีสหกรณ์ออมทรัพย์กรมประมง จำกัด ประจำปี 2563 นั้น

ผู้สอบบัญชี เสนอรายงานการตรวจสอบงบแสดงฐานะการเงิน งบกำไร  
ขาดทุน และงบกระแสเงินสดของสหกรณ์ออมทรัพย์กรมประมง จำกัด ณ วันที่ 31 ธันวาคม 2563  
ต่อที่ประชุมใหญ่สามัญประจำปี 2563 ซึ่งในปีที่สหกรณ์ฯ มี

#### สินทรัพย์

สินทรัพย์หมุนเวียน	747,464,386.22	บาท
สินทรัพย์ไม่หมุนเวียน	2,664,633,565.49	บาท
<b>รวมสินทรัพย์</b>	<b>3,412,097,952.31</b>	<b>บาท</b>

#### หนี้สิน

หนี้สินหมุนเวียน	1,343,053,116.14	บาท
หนี้สินไม่หมุนเวียน	14,612,612.67	บาท
<b>รวมหนี้สิน</b>	<b>1,357,665,728.81</b>	<b>บาท</b>
ทุนของสหกรณ์	2,054,432,223.50	บาท
<b>รวมหนี้สินและทุนของสหกรณ์</b>	<b>3,412,097,952.31</b>	<b>บาท</b>

ผลการดำเนินงานของสหกรณ์ในปี 2563 มีรายได้ 161,280,022.43 บาท  
มีค่าใช้จ่ายดอกเบี้ยและค่าใช้จ่ายในการดำเนินงาน 48,506,162.23 บาท และมีกำไรสุทธิ  
112,773,860.20 บาท (ตามรายละเอียดแนบท้ายวาระนี้)

จึงเสนอที่ประชุมพิจารณาอนุมัติงบประมาณฐานะการเงิน งบกำไรขาดทุน และ  
งบกระแสเงินสด ประจำปี 2563

#### มติที่ประชุม

อนุมัติงบประมาณฐานะการเงิน งบกำไรขาดทุน และงบกระแสเงินสด  
ประจำปี 2563 ตามที่ผู้สอบบัญชีเสนอ



## รายงานของผู้สอบบัญชี

เสนอ สมาชิกสหกรณ์ออมทรัพย์กรมประมง จำกัด

### ความเห็น

ข้าพเจ้าได้ตรวจสอบงบการเงินของ สหกรณ์ออมทรัพย์กรมประมง จำกัด ซึ่งประกอบด้วยงบแสดงฐานะการเงิน ณ วันที่ 31 ธันวาคม 2563 งบกำไรขาดทุน และงบกระแสเงินสด สำหรับปีสิ้นสุดวันเดียวกัน และหมายเหตุประกอบงบการเงิน รวมถึงหมายเหตุสรุปนโยบายการบัญชีที่สำคัญ

ข้าพเจ้าเห็นว่า งบการเงินข้างต้นนี้แสดงฐานะการเงินของ สหกรณ์ออมทรัพย์กรมประมง จำกัด ณ วันที่ 31 ธันวาคม 2563 ผลการดำเนินงาน และกระแสเงินสด สำหรับปีสิ้นสุดวันเดียวกันโดยถูกต้องตามที่ควรในสาระสำคัญตามระเบียบนายทะเบียนสหกรณ์

### เกณฑ์ในการแสดงความเห็น

ข้าพเจ้าได้ปฏิบัติงานตรวจสอบตามมาตรฐานการสอบบัญชี และตามระเบียบกรมตรวจบัญชีสหกรณ์ ความรับผิดชอบของข้าพเจ้าได้กล่าวไว้ในส่วนของความรับผิดชอบของผู้สอบบัญชีต่อการตรวจสอบงบการเงิน ในรายงานของข้าพเจ้า ข้าพเจ้ามีความเป็นอิสระจากสหกรณ์และได้ปฏิบัติตามจรรยาบรรณของผู้สอบบัญชีสหกรณ์ ข้าพเจ้าเชื่อว่าหลักฐานการสอบบัญชีที่ข้าพเจ้าได้รับเพียงพอและเหมาะสมเพื่อใช้เป็นเกณฑ์ในการแสดงความเห็นของข้าพเจ้า

### เรื่องสำคัญในการตรวจสอบ

เรื่องสำคัญในการตรวจสอบ คือ เรื่องต่าง ๆ ที่มีนัยสำคัญที่สุดตามดุลยพินิจของผู้ประกอบวิชาชีพของข้าพเจ้าในการตรวจสอบงบการเงินสำหรับงวดปัจจุบัน ข้าพเจ้าได้นำเรื่องเหล่านี้มาพิจารณาในบริบทของการตรวจสอบงบการเงินโดยรวมและในการแสดงความเห็นของข้าพเจ้า ทั้งนี้ ข้าพเจ้าไม่ได้แสดงความเห็นแยกต่างหากสำหรับเรื่องเหล่านี้

เรื่องสำคัญในการตรวจสอบ พร้อมวิธีการตรวจสอบแต่ละเรื่องมีดังต่อไปนี้

ตามที่กล่าวไว้ในหมายเหตุประกอบงบการเงิน ข้อ 4 สหกรณ์มีเงินลงทุน จำนวน 1,369,175,050.48 บาท คิดเป็นร้อยละ 40.12 ของสินทรัพย์รวม เนื่องจากเป็นเงินจำนวนมากอาจมีความเสี่ยงที่สหกรณ์ปฏิบัติไม่เป็นไปตามพระราชบัญญัติสหกรณ์ พ.ศ.2542 มาตรา 62 และมติที่ประชุมใหญ่ของสหกรณ์ หมายเหตุประกอบงบการเงิน ข้อ 5 เงินให้กู้ยืม ณ วันที่ 31 ธันวาคม 2563 สหกรณ์มีเงินให้กู้ยืมคงเหลือ 1,562,917,691.09 บาท คิดเป็นร้อยละ 45.80 ของสินทรัพย์ทั้งสิ้น และหมายเหตุประกอบงบการเงิน ข้อ 9 เงินรับฝาก ณ วันที่ 31 ธันวาคม 2563 คงเหลือ จำนวน 1,342,219,487.14 บาท คิดเป็นร้อยละ 98.86 ของหนี้สินรวม ซึ่งเป็นเรื่องสำคัญในการตรวจสอบเนื่องจากมีจำนวนเงินเป็นนัยสำคัญ

ข้าพเจ้าได้กำหนดวิธีการตรวจสอบที่สำคัญ ดังนี้

- สอบทานขั้นตอนการควบคุมภายในเกี่ยวกับการลงทุน และการลงทุนเป็นไปตามพระราชบัญญัติ สหกรณ์ พ.ศ. 2542 และมีมติที่ประชุมคณะกรรมการอนุมัติในการซื้อทุกครั้ง ตรวจสอบหลักฐาน ใบหุ้นกับทะเบียนคุมและรวมเงินตามใบหุ้น ณ วันสิ้นปีจะสอบทานการแสดงผลค่าของเงินลงทุน รวมค่าเพื่อผลขาดทุน หรือกำไรจากการลดลงของมูลค่าเงินลงทุน โดยเปรียบเทียบราคาหุ้นตัด จำหน่ายกับมูลค่ายุติธรรมของเงินลงทุน และเปิดเผยข้อมูลในหมายเหตุประกอบงบการเงิน ข้อ 4
- สอบทานระเบียบว่าด้วยการให้เงินกู้แก่สมาชิก อัตราดอกเบี้ยเงินให้กู้ทุกประเภท
- สอบทานรายงานการประชุมเกี่ยวกับการพิจารณาอนุมัติเงินให้กู้แต่ละประเภท ว่าได้ปฏิบัติตาม ระเบียบที่สหกรณ์กำหนด
- วิเคราะห์เปรียบเทียบยอดคงเหลือของลูกหนี้เงินให้กู้แต่ละประเภทปีปัจจุบันกับปีก่อนเพื่อ วิเคราะห์ผลแตกต่างที่เป็นสาระสำคัญ และสาเหตุที่ก่อให้เกิดผลแตกต่างนั้น
- ตรวจสอบสัญญาเงินกู้ และการค้ำประกัน ว่าเป็นไปตามระเบียบที่สหกรณ์กำหนด
- ตรวจสอบเอกสารหลักฐานเกี่ยวกับการจ่ายเงินกู้ และเอกสารการรับเงิน เพื่อตรวจสอบความ ถูกต้อง ครบถ้วน และใช้เป็นหลักฐานประกอบการบันทึกบัญชี
- เงินรับฝากจะสอบทานระเบียบการรับฝากของสมาชิก และสหกรณ์อื่น สอบถามขั้นตอนการ ปฏิบัติงานของเจ้าหน้าที่ ตรวจสอบหลักฐานการขอเปิดบัญชี หลักฐานการฝากและถอน การบันทึก บัญชี การคำนวณดอกเบี้ยจ่ายว่าปฏิบัติทุกขั้นตอนเป็นไปตามระเบียบที่สหกรณ์กำหนด
- มีการยืนยันยอดเงินฝากคงเหลือรายคน และด้านลูกหนี้เงินกู้มีการขอยืนยันยอด เช่นเดียวกัน

### ความรับผิดชอบของคณะกรรมการดำเนินการสหกรณ์ต่อกรรมการเงิน

คณะกรรมการดำเนินการสหกรณ์มีหน้าที่รับผิดชอบในการจัดทำและนำเสนองบการเงินเหล่านี้โดย ถูกต้องตามที่ควร ตามระเบียบนายทะเบียนสหกรณ์ และรับผิดชอบเกี่ยวกับการควบคุมภายในที่คณะกรรมการ ดำเนินการสหกรณ์พิจารณาว่าจำเป็นเพื่อให้สามารถจัดทำงบการเงิน ที่ปราศจากการแสดงข้อมูลที่ขัดต่อ ข้อเท็จจริงอันเป็นสาระสำคัญไม่ว่าจะเกิดจากการทุจริตหรือข้อผิดพลาด

ในการจัดทำงบการเงิน คณะกรรมการดำเนินการสหกรณ์รับผิดชอบในการประเมินความสามารถ ของสหกรณ์ในการดำเนินงานต่อเนื่อง การเปิดเผยเรื่องที่เกี่ยวข้องกับการดำเนินงานต่อเนื่องในกรณีที่มีเรื่องดังกล่าว และการใช้เกณฑ์การบัญชีสำหรับการดำเนินงานต่อเนื่องเว้นแต่คณะกรรมการดำเนินการสหกรณ์มีความตั้งใจ ที่จะเลิกสหกรณ์หรือหยุดดำเนินงานหรือไม่สามารถดำเนินงานต่อเนื่องต่อไปได้



## ความรับผิดชอบของผู้สอบบัญชีต่อการตรวจสอบงบการเงิน

การตรวจสอบของข้าพเจ้ามีวัตถุประสงค์เพื่อให้ได้ความเชื่อมั่นอย่างสมเหตุสมผลว่างบการเงินโดยรวมปราศจากการแสดงข้อมูลที่ขัดต่อข้อเท็จจริงอันเป็นสาระสำคัญหรือไม่ ไม่ว่าจะเกิดจากการทุจริตหรือข้อผิดพลาด และเสนอรายงานของผู้สอบบัญชี ซึ่งรวมความเห็นของข้าพเจ้าอยู่ด้วย ความเชื่อมั่นอย่างสมเหตุสมผล คือ ความเชื่อมั่นในระดับสูงแต่ไม่ได้เป็นการรับประกันว่าการปฏิบัติงานตรวจสอบตามมาตรฐานการสอบบัญชีและระเบียบกรมตรวจบัญชีสหกรณ์จะสามารถตรวจพบข้อมูลที่ขัดต่อข้อเท็จจริงอันเป็นสาระสำคัญที่มีอยู่ได้เสมอไป ข้อมูลที่ขัดต่อข้อเท็จจริงอาจเกิดจากการทุจริตหรือข้อผิดพลาดและถือว่ามีสาระสำคัญเมื่อคาดการณ์ได้อย่างสมเหตุสมผลว่า รายการที่ขัดต่อข้อเท็จจริงแต่ละรายการหรือทุกรายการรวมกันจะมีผลต่อการตัดสินใจทางเศรษฐกิจของผู้ใช้งบการเงินจากการใช้งบการเงินเหล่านี้

ในการตรวจสอบของข้าพเจ้าตามมาตรฐานการสอบบัญชีและระเบียบกรมตรวจบัญชีสหกรณ์ ข้าพเจ้าได้ใช้ดุลยพินิจและการสังเกตและสงสัยเยี่ยงผู้ประกอบวิชาชีพตลอดการตรวจสอบ การปฏิบัติงานของข้าพเจ้ารวมถึง

- ระบุและประเมินความเสี่ยงจากการแสดงข้อมูลที่ขัดต่อข้อเท็จจริงอันเป็นสาระสำคัญในงบการเงิน ไม่ว่าจะเกิดจากการทุจริตหรือข้อผิดพลาด ออกแบบและปฏิบัติงานตามวิธีการตรวจสอบเพื่อตอบสนองต่อความเสี่ยงเหล่านั้น และได้หลักฐานการสอบบัญชีที่เพียงพอและเหมาะสมเพื่อเป็นเกณฑ์ในการแสดงความเห็นของข้าพเจ้า ความเสี่ยงที่ไม่พบข้อมูลที่ขัดต่อข้อเท็จจริงอันเป็นสาระสำคัญซึ่งเป็นผลมาจากการทุจริตจะสูงกว่าความเสี่ยงที่เกิดจากข้อผิดพลาด เนื่องจากการทุจริตอาจเกี่ยวกับการสมรู้ร่วมคิด การปลอมแปลงเอกสารหลักฐาน การตั้งใจละเว้นการแสดงผล การแสดงข้อมูลที่ไม่ตรงตามข้อเท็จจริงหรือการแทรกแซงการควบคุมภายใน

- ทำความเข้าใจในระบบการควบคุมภายในที่เกี่ยวข้องกับการตรวจสอบ เพื่อออกแบบวิธีการตรวจสอบที่เหมาะสมกับสถานการณ์ แต่ไม่ใช่เพื่อวัตถุประสงค์ในการแสดงความเห็นต่อความมีประสิทธิภาพของการควบคุมภายในของสหกรณ์

- ประเมินความเหมาะสมของนโยบายการบัญชีที่คณะกรรมการดำเนินการสหกรณ์ใช้และความสมเหตุสมผลของประมาณการทางบัญชีและการเปิดเผยข้อมูลที่เกี่ยวข้องซึ่งจัดทำขึ้นโดยคณะกรรมการดำเนินการสหกรณ์

- สรุปร่วมกับความเหมาะสมของการใช้เกณฑ์การบัญชีสำหรับการดำเนินงานต่อเนื่องของคณะกรรมการดำเนินการสหกรณ์ และจากหลักฐานการสอบบัญชีที่ได้รับว่า มีความไม่แน่นอนที่มีสาระสำคัญเกี่ยวกับเหตุการณ์หรือสถานการณ์ที่อาจเป็นเหตุให้เกิดข้อสงสัยอย่างมีนัยสำคัญต่อความสามารถของสหกรณ์ในการดำเนินงานต่อเนื่องหรือไม่ ถ้าข้าพเจ้าได้ข้อสรุปว่ามีความไม่แน่นอนที่มีสาระสำคัญ ข้าพเจ้าต้องให้ข้อสังเกตไว้ในรายงานของผู้สอบบัญชีของข้าพเจ้าถึงการเปิดเผยข้อมูลที่เกี่ยวข้องในงบการเงิน หรือถ้าการเปิดเผยดังกล่าวไม่เพียงพอความเห็นของข้าพเจ้าจะเปลี่ยนแปลงไป ข้อสรุปของข้าพเจ้าขึ้นอยู่กับหลักฐานการสอบบัญชีที่ได้รับจนถึงวันที่ในรายงานของผู้สอบบัญชีของข้าพเจ้า อย่างไรก็ตาม เหตุการณ์หรือสถานการณ์ในอนาคตอาจเป็นเหตุให้สหกรณ์ต้องหยุดการดำเนินงานต่อเนื่องได้

- ประเมินการนำเสนอ โครงสร้างและเนื้อหาของงบการเงินโดยรวม รวมถึงการเปิดเผยว่างบการเงินแสดงรายการและเหตุการณ์ที่เกิดขึ้นโดยถูกต้องตามที่ควรหรือไม่

ข้าพเจ้าได้สื่อสารกับคณะกรรมการดำเนินการสหกรณ์เกี่ยวกับขอบเขตและช่วงเวลาของการตรวจสอบตามที่ได้วางแผนไว้ ประเด็นที่มีนัยสำคัญที่พบจากการตรวจสอบ รวมถึงข้อบกพร่องที่มีนัยสำคัญในระบบการควบคุมภายในซึ่งข้าพเจ้าได้พบในระหว่างการตรวจสอบของข้าพเจ้า

จากเรื่องทั้งหลายที่สื่อสารกับคณะกรรมการดำเนินการสหกรณ์ ข้าพเจ้าได้พิจารณาเรื่องต่าง ๆ ที่มีนัยสำคัญที่สุดในการตรวจสอบงบการเงินในงวดปัจจุบันและกำหนดเป็นเรื่องสำคัญในการตรวจสอบข้าพเจ้าได้อธิบายเรื่องเหล่านี้ไว้ในรายงานของผู้สอบบัญชี เว้นแต่กฎหมายหรือข้อบังคับห้ามไม่ให้เปิดเผยเรื่องดังกล่าวต่อสาธารณะหรือในสถานการณ์ที่ยากที่จะเกิดขึ้น ข้าพเจ้าพิจารณาว่าไม่ควรสื่อสารเรื่องดังกล่าวในรายงานของข้าพเจ้า เพราะการกระทำดังกล่าวสามารถคาดการณ์ได้อย่างสมเหตุสมผลว่าจะมีผลกระทบในทางลบมากกว่าผลประโยชน์ที่ผู้มีส่วนได้เสียสาธารณะจะได้จากการสื่อสารดังกล่าว

ลายมือชื่อ



(นางจารุณี ศุภกาญจน์)

ผู้สอบบัญชีสหกรณ์

66/1 ซอยประชาราษฎร์ 10 ถนนประชาราษฎร์ 1  
แขวงบางซื่อ เขตบางซื่อ กรุงเทพมหานคร 10800  
วันที่ 15 มกราคม 2564







## หนังสือรับรองของสหกรณ์

13 มกราคม 2564

เรียน ผู้สอบบัญชีสหกรณ์ออมทรัพย์กรมประมง จำกัด

ตามที่ท่านได้รับการแต่งตั้งโดยที่ประชุมใหญ่ให้มีอำนาจการตรวจสอบบัญชีของสหกรณ์ออมทรัพย์กรมประมง จำกัด สำหรับปี 2563 ซึ่งสิ้นสุด ณ วันที่ 31 ธันวาคม 2563 เพื่อแสดงความเห็นเกี่ยวกับงบการเงินของสหกรณ์ออมทรัพย์กรมประมง จำกัด แสดงฐานะการเงิน ผลการดำเนินงานและกระแสเงินสดโดยถูกต้องตามที่ควรและได้ทำขึ้นตามหลักการบัญชีที่รับรองทั่วไปหรือไม่เพียงใด นั้น

ข้าพเจ้าขอรับรองรายละเอียดต่างๆ ที่นำเสนอเพื่อการตรวจสอบ ตามที่ข้าพเจ้าทราบและคิดว่าควรจะเป็นดังต่อไปนี้

1. ข้าพเจ้าขอรับรองว่างบการเงินที่นำเสนอให้ท่านตรวจสอบ ได้ทำขึ้นตามหลักการบัญชีที่รับรองทั่วไป
2. ข้าพเจ้าได้จัดเอกสารหลักฐานข้อมูล ดังต่อไปนี้ ให้ท่านตรวจสอบครบถ้วนแล้ว คือ
  - 2.1 บัญชีเอกสารหลักฐานข้อมูลทางการเงินและข้อมูลอื่นที่เกี่ยวข้องที่มีทั้งหมด
  - 2.2 รายงานการประชุมคณะกรรมการดำเนินการและรายงานการประชุมใหญ่
3. ในงวดบัญชีนี้ไม่มีเหตุการณ์ผิดปกติร้ายแรงใดๆ เกิดขึ้น โดยจะมีผลกระทบกระเทือนอย่างสำคัญต่องบการเงิน
4. สหกรณ์ฯ ไม่ได้รับหนังสือแจ้งจากหน่วยงานราชการอันมีผลต่องบการเงิน เพราะมิได้ปฏิบัติตามข้อบังคับและกฎหมาย ซึ่งรวมถึงการถูกเรียกชดเชยหรือถูกประเมินภาษีอากร หรือมีหนี้สินที่อาจเกิดขึ้นในภายหน้า ซึ่งควรจะได้นำมาพิจารณาในการเปิดเผยในงบการเงิน หรือใช้เป็นหลักเกณฑ์ในการตั้งสำรองค่าเสียหายที่อาจเกิดขึ้น
5. ไม่มีการละเว้นการบันทึกรายการบัญชี
6. สหกรณ์มีกรรมสิทธิ์โดยสมบูรณ์ในสินทรัพย์ทั้งหมดของสหกรณ์อย่างถูกต้องตามกฎหมาย และไม่มีภาระผูกพันและข้อผูกพันต่างๆ อันอาจมีผลกระทบต่องบการเงิน
7. ไม่มีการละเมิดสัญญาและข้อผูกพันต่างๆ อันอาจมีผลกระทบต่องบการเงิน
8. นอกจากเรื่องที่อยู่อาศัยในหมายเหตุประกอบงบการเงินแล้ว ไม่มีเหตุการณ์ใดเกิดขึ้น หรือไม่ปรากฏข้อเท็จจริงใดที่มีผลกระทบต่องบการเงินอย่างมีสาระสำคัญ ซึ่งจะต้องมาปรับปรุงงบการเงินและเปิดเผยในหมายเหตุประกอบงบการเงินอีก

ขอแสดงความนับถือ

(นายอดิสร พร้อมเทพ)

ประธานกรรมการ

สหกรณ์ออมทรัพย์กรมประมง จำกัด

(นายสมศักดิ์ เขตสมุทร)

กรรมการทำหน้าที่ผู้จัดการ

สหกรณ์ออมทรัพย์กรมประมง จำกัด

สหกรณ์ออมทรัพย์กรมประมง จำกัด  
งบแสดงฐานะการเงิน  
ณ วันที่ 31 ธันวาคม 2563

<u>สินทรัพย์</u>	<u>หมายเหตุ</u>	<u>ปี2563</u> <u>บาท</u>	<u>ปี2562</u> <u>บาท</u>
<b>สินทรัพย์หมุนเวียน</b>			
เงินสดและเงินฝากธนาคาร	2	64,332,044.68	115,703,090.24
เงินฝากสหกรณ์อื่น	3	400,162,503.54	460,161,198.12
เงินลงทุนระยะสั้น	4	-	30,000,000.00
เงินให้กู้ยืมระยะสั้น	5	273,008,852.87	278,270,702.25
สินทรัพย์หมุนเวียนอื่น	6	9,960,985.73	10,206,476.88
<b>รวมสินทรัพย์หมุนเวียน</b>		<b><u>747,464,386.82</u></b>	<b><u>894,341,467.49</u></b>
<b>สินทรัพย์ไม่หมุนเวียน</b>			
เงินลงทุนระยะยาว	4	1,369,175,050.48	1,163,036,433.26
เงินให้กู้ยืมระยะยาว	5	1,289,908,838.22	1,369,400,540.59
เครื่องใช้สำนักงาน - สุทธิ		604,172.09	740,508.93
สิทธิการใช้ประโยชน์ในอาคาร	7	4,926,404.70	5,200,093.85
เงินประกันใช้ไฟฟ้า		19,100.00	19,100.00
<b>รวมสินทรัพย์ไม่หมุนเวียน</b>		<b><u>2,664,633,565.49</u></b>	<b><u>2,538,396,676.63</u></b>
<b>รวมสินทรัพย์</b>		<b><u>3,412,097,952.31</u></b>	<b><u>3,432,738,144.12</u></b>



สหกรณ์ออมทรัพย์กรมประมง จำกัด  
งบแสดงฐานะการเงิน  
ณ วันที่ 31 ธันวาคม 2563

		ปี 2563	ปี 2562
	หมายเหตุ	บาท	บาท
<b>หนี้สินและทุนของสหกรณ์</b>			
<b>หนี้สินหมุนเวียน</b>			
เงินเบิกเกินบัญชีธนาคารและเงินกู้ยืมระยะสั้น	8	-	125,000,000.00
เงินรับฝาก	9	1,342,219,487.14	1,312,256,677.09
หนี้สินหมุนเวียนอื่น	10	833,629.00	1,167,872.58
<b>รวมหนี้สินหมุนเวียน</b>		<b>1,343,053,116.14</b>	<b>1,438,424,549.67</b>
<b>หนี้สินไม่หมุนเวียน</b>			
หนี้สินไม่หมุนเวียนอื่น	11	14,612,612.67	11,594,610.00
<b>รวมหนี้สินไม่หมุนเวียน</b>		<b>14,612,612.67</b>	<b>11,594,610.00</b>
<b>รวมหนี้สิน</b>		<b>1,357,665,728.81</b>	<b>1,450,019,159.67</b>
<b>ทุนของสหกรณ์</b>			
ทุนเรือนหุ้น (มูลค่าหุ้นละ 10.00 บาท)		1,683,471,640.00	1,614,466,220.00
ทุนสำรอง		186,296,361.93	175,109,314.93
ทุนสะสมตามข้อบังคับ ระเบียบและอื่น ๆ	12	31,251,851.07	31,877,470.90
กำไร (ขาดทุน) จากเงินลงทุนที่ยังไม่เกิดขึ้น	13	40,638,510.30	50,228,375.20
กำไรสุทธิจากการดำเนินงาน		112,773,860.20	111,037,603.42
<b>รวมทุนของสหกรณ์</b>		<b>2,054,432,223.50</b>	<b>1,982,718,984.45</b>
<b>รวมหนี้สินและทุนของสหกรณ์</b>		<b>3,412,097,952.31</b>	<b>3,432,738,144.12</b>

หมายเหตุประกอบงบการเงินเป็นส่วนหนึ่งของงบการเงินนี้



(นายอดิศร พร้อมเทพ)  
ประธานกรรมการ



(นายสมบูรณ์ เข็นเอง)  
เลขาธิการ

วันที่ 13 มกราคม 2564

สหกรณ์ออมทรัพย์กรมประมง จำกัด  
งบกำไรขาดทุน  
สำหรับปีสิ้นสุดวันที่ 31 ธันวาคม 2563

	ปี 2563		ปี 2562	
	บาท	%	บาท	%
<b>รายได้ดอกเบี้ยและผลตอบแทนจากเงินลงทุน</b>				
ดอกเบี้ยรับเงินให้กู้	104,552,995.06	64.91	114,042,429.00	66.75
ดอกเบี้ยรับฝาก	15,845,350.13	9.84	17,964,377.93	10.51
ผลตอบแทนจากเงินลงทุน	40,663,356.95	25.25	38,851,463.13	22.74
รวมรายได้และผลตอบแทนจากเงินลงทุน	161,061,702.14	100.00	170,858,270.06	100.00
<b>ค่าใช้จ่ายดอกเบี้ยและเงินลงทุน</b>				
ดอกเบี้ยจ่ายเงินรับฝาก	29,148,588.10	18.10	33,860,149.05	19.82
ดอกเบี้ยจ่ายเงินกู้ยืมระยะสั้น	819,757.61	0.51	7,312,608.63	4.28
รวมค่าใช้จ่ายดอกเบี้ยและเงินลงทุน	29,968,345.71	18.61	41,172,757.68	24.10
<b>รายได้ดอกเบี้ยและผลตอบแทนจากเงินลงทุนสุทธิ</b>	<b>131,093,356.43</b>	<b>81.39</b>	<b>129,685,512.38</b>	<b>75.90</b>
<b>บวก รายได้อื่น</b>				
ค่าธรรมเนียมแรกเข้า	12,200.00	0.01	10,000.00	0.01
ค่าธรรมเนียมแรกเข้าสมทบ	6,300.00	0.00	8,500.00	0.00
ค่าตอบแทน-ศูนย์ประสานงานสมาคมมาปนกิจ	189,720.27	0.12	171,800.10	0.10
รายได้อื่น	10,100.02	0.01	17,401.25	0.01
รวมรายได้อื่น	218,320.29	0.14	207,701.35	0.12
<b>หัก ค่าใช้จ่ายดำเนินงาน</b>				
<b>ค่าใช้จ่ายเกี่ยวกับเจ้าหน้าที่</b>				
เงินเดือนและค่าจ้าง	6,694,268.40	4.16	6,407,473.36	3.75
ค่าบำเหน็จเจ้าหน้าที่	1,177,000.00	0.73	887,120.00	0.52
เงินชดเชยเจ้าหน้าที่ลาออก	1,841,002.67	1.14	0.00	-
ค่าครองชีพ	96,000.00	0.06	96,000.00	0.06
ค่าประกันสังคม	119,134.00	0.07	133,539.56	0.08
ค่าสวัสดิการเจ้าหน้าที่	80,000.00	0.05	80,000.00	0.05
ค่าการศึกษาบุตร	98,340.00	0.06	96,556.25	0.06
ค่ารักษาพยาบาล (ครอบครัว)	230,935.00	0.14	250,147.75	0.15
ค่าตรวจสอบสุขภาพประจำปี	1,040.00	0.00	750.00	0.00
ค่าล่วงเวลา	134,140.00	0.08	206,780.00	0.12
<b>ค่าใช้จ่ายเกี่ยวกับที่ดิน อาคารและอุปกรณ์</b>				
ค่าเสื่อมราคา-เครื่องใช้สำนักงาน	202,141.84	0.13	125,834.68	0.07
สิทธิการใช้ประโยชน์ในอาคารตัดจ่าย	273,689.15	0.17	273,689.15	0.16
ค่าดูแลรักษาครุภัณฑ์	59,795.13	0.04	106,922.49	0.06
ค่าไฟฟ้า	160,620.45	0.10	173,684.75	0.10
ค่าโทรศัพท์	47,646.40	0.03	49,722.14	0.03
ค่าซ่อมแซมครุภัณฑ์และสิ่งก่อสร้าง	15,625.00	0.01	44,472.50	0.03

สหกรณ์ออมทรัพย์กรมประมง จำกัด  
งบกำไรขาดทุน  
สำหรับปีสิ้นสุดวันที่ 31 ธันวาคม 2563

	ปี 2563		ปี 2562	
	บาท	%	บาท	%
<b>ค่าใช้จ่ายเกี่ยวกับสมาชิก</b>				
เงินช่วยเหลือสมาชิกกรณีเสียชีวิต	1,400,000.00	0.87	3,691,000.00	2.16
<b>ค่าใช้จ่ายดำเนินงานอื่น</b>				
ค่าเบี้ยประชุมกรรมการ	177,400.00	0.11	216,700.00	0.13
ค่ารับรอง	21,925.00	0.01	37,407.00	0.02
ค่าใช้จ่ายในการเลือกตั้ง	150,000.00	0.09	150,000.00	0.09
ค่าใช้จ่ายในการประชุมใหญ่	3,616,486.00	2.25	3,704,722.00	2.17
ค่าไปรษณียากร	122,273.00	0.08	113,546.00	0.07
ค่าเช่าเครื่องถ่ายเอกสาร	56,158.68	0.03	57,041.80	0.03
ค่าธรรมเนียมธนาคาร	30,878.00	0.02	44,415.27	0.03
ค่าบริการรับ - ส่งเงินสด	118,750.00	0.07	120,000.00	0.07
ค่าตอบแทนผู้ปฏิบัติงานให้สหกรณ์	462,000.00	0.29	464,000.00	0.27
ค่าตอบแทนผู้ช่วยเหลืองานสหกรณ์	76,900.00	0.05	120,900.00	0.07
ค่าธรรมเนียมการสอบบัญชี	90,000.00	0.06	90,000.00	0.05
ค่าตรวจสอบกิจการ	90,000.00	0.06	90,000.00	0.05
ค่าเครื่องเขียนแบบพิมพ์	91,199.00	0.06	251,202.45	0.15
ค่าของใช้สำนักงาน	267,421.50	0.17	261,028.66	0.15
ค่าเบี้ยเลี้ยงพาหนะ	42,135.00	0.03	56,890.00	0.03
ค่าเบี้ยประกันอัคคีภัย	12,097.42	0.01	1,815.79	0.00
ค่าอบรมและสัมมนา	78,838.00	0.05	182,380.00	0.11
ค่าใช้จ่ายศูนย์ประสานงานฉป.	45,728.00	0.03	29,066.00	0.02
ผลขาดทุนจากการด้อยค่าเงินลงทุนในหุ้นชุมนุมสหกรณ์ออมทรัพย์ไทยโอซีที จำกัด	0.00	-	100,000.00	0.06
ผลขาดทุนจากการด้อยค่าเงินลงทุนในหุ้นชุมนุมสหกรณ์ธนกิจไทย จำกัด	301,517.88	0.19	34,441.94	0.02
ค่าใช้จ่ายอื่น ๆ	54,731.00	0.03	106,360.77	0.06
รวมค่าใช้จ่ายในการดำเนินงาน	18,537,816.52	11.51	18,855,610.31	11.04
<b>กำไรสุทธิ</b>	<b>112,773,860.20</b>	<b>70.02</b>	<b>111,037,603.42</b>	<b>64.99</b>

สหกรณ์ออมทรัพย์กรมประมง จำกัด  
 รายละเอียดประกอบงบกำไรขาดทุน  
 สำหรับปีสิ้นสุดวันที่ 31 ธันวาคม 2563

	ปี 2563		ปี 2562	
	บาท	%	บาท	%
<b>รายละเอียด 1 ดอกเบี้ยเงินให้กู้ยืมและเงินฝาก</b>				
ดอกเบี้ยรับเงินให้กู้	104,552,995.06	64.91	114,042,429.00	66.75
ดอกเบี้ยรับเงินฝากธนาคาร	247,937.14	0.15	199,005.46	0.12
ดอกเบี้ยรับเงินฝากสหกรณ์อื่น	15,597,412.99	9.68	17,765,372.47	10.40
รวมดอกเบี้ยเงินให้กู้ยืมและเงินฝาก	120,398,345.19	74.75	132,006,806.93	77.26
<b>รายละเอียด 2 ผลตอบแทนจากการลงทุน</b>				
ดอกเบี้ยรับ-หุ้นกู้ บมจ.ซีพี ออลล์	2,628,872.60	1.63	2,666,123.29	1.56
ดอกเบี้ยรับ-หุ้นกู้ บมจ.ไทยคม	234,641.10	0.15	234,000.00	0.14
ดอกเบี้ยรับ-หุ้นกู้ บมจ.ปตท.	200,547.95	0.12	200,000.00	0.12
ดอกเบี้ยรับ-หุ้นกู้ บมจ.ช.การช่าง	1,915,594.50	1.19	1,611,999.99	0.94
ดอกเบี้ยรับ-หุ้นกู้ บมจ.เจริญโภคภัณฑ์อาหาร	3,045,969.84	1.89	3,242,000.00	1.90
ดอกเบี้ยรับ-หุ้นกู้ บมจ.การบินไทย	36,936.98	0.02	756,000.00	0.44
ดอกเบี้ยรับ-หุ้นกู้ บมจ.บัตรกรุงไทย	3,671,030.14	2.28	3,661,000.09	2.14
ดอกเบี้ยรับ-หุ้นกู้ บมจ.ปูนซีเมนต์นครหลวง	612,673.98	0.38	611,000.00	0.36
ดอกเบี้ยรับ-หุ้นกู้ บมจ.ศรีตรังแอโกรอินดัสทรี	155,424.66	0.10	155,000.01	0.09
ดอกเบี้ยรับ-หุ้นกู้ บมจ.ซีพีเอฟ (ประเทศไทย)	1,292,597.25	0.80	1,266,000.00	0.74
ดอกเบี้ยรับ-หุ้นกู้ บมจ.ระบบขนส่งมวลชนกรุงเทพ	388,060.27	0.24	387,000.00	0.23
ดอกเบี้ยรับ-หุ้นกู้ บมจ.เบอร์ลี่ ยุคเกอร์	1,592,526.55	0.99	2,061,160.28	1.21
ดอกเบี้ยรับ-หุ้นกู้ บมจ.น้ำตาลมิตรผล	211,578.08	0.13	211,000.00	0.12
ดอกเบี้ยรับ-หุ้นกู้ บมจ.ไทยยูเนี่ยน กรุ๊ป	179,490.42	0.11	179,000.01	0.10
ดอกเบี้ยรับ-หุ้นกู้ บมจ.สหพัฒนาอินเตอร์โฮลดิ้ง	689,884.94	0.43	688,000.00	0.40
ดอกเบี้ยรับ-หุ้นกู้ บมจ.อินโดรามา เวนเจอร์	1,890,665.78	1.17	1,885,500.01	1.10
ดอกเบี้ยรับ-หุ้นกู้ บมจ.บีอีซี เวิลด์	535,262.48	0.33	533,800.00	0.31
ดอกเบี้ยรับ-หุ้นกู้ บมจ.บริหารสินทรัพย์กรุงเทพพาณิชย์	1,516,543.56	0.94	1,512,400.01	0.89
ดอกเบี้ยรับ-หุ้นกู้ บมจ.เบทาโกร	532,442.47	0.33	337,000.00	0.20
ดอกเบี้ยรับ-หุ้นกู้ บมจ.ทางด่วนและรถไฟฟ้ากรุงเทพ	670,832.87	0.42	543,104.11	0.32
ดอกเบี้ยรับ-หุ้นกู้ บมจ.ปูนซีเมนต์ไทย	3,143,780.83	1.95	3,030,000.00	1.77
ดอกเบี้ยรับ-หุ้นกู้ บมจ.อมตะ คอร์ปอเรชั่น	444,723.29	0.28	304,000.00	0.18
ดอกเบี้ยรับ-หุ้นกู้ บมจ.บีทีเอส กรุ๊ป โฮลดิ้งส์	1,598,243.83	0.99	1,522,500.00	0.89
ดอกเบี้ยรับ-หุ้นกู้ บมจ.ไทยเบฟเวอเรจ	2,083,191.78	1.29	2,077,500.00	1.22
ดอกเบี้ยรับ-หุ้นกู้ บมจ.บิกريم บีโอพี เพาเวอร์ 1	1,822,315.40	1.13	1,922,928.18	1.13
ดอกเบี้ยรับ-หุ้นกู้ บมจ.บิกريم บีโอพี เพาเวอร์ 2	1,822,315.40	1.13	1,922,928.18	1.13
ดอกเบี้ยรับ-หุ้นกู้ บมจ.ไมเนอร์ อินเตอร์เนชั่นแนล	1,134,082.19	0.70	831,452.20	0.49
ดอกเบี้ยรับ-หุ้นกู้ บมจ.ดับปลิเวอเอเอ คอร์ปอเรชั่น	928,249.32	0.58	446,005.48	0.26
ดอกเบี้ยรับ-หุ้นกู้ บมจ.ราชธานี ลิสซิง	124,684.91	0.08	-	-
ดอกเบี้ยรับ-หุ้นกู้ บมจ.พีทีที โกลบอลเคมิคอล	1,097,698.63	0.68	-	-
ดอกเบี้ยรับ-หุ้นกู้ บมจ.พลังงานบริสุทธิ์	237,328.77	0.15	-	-
ดอกเบี้ยรับ-หุ้นกู้ บมจ.กัลฟ์ เอ็นเนอร์จี ดีเวลลอปเม้นท์	57,328.77	0.04	-	-
ดอกเบี้ยรับ-หุ้นกู้ บมจ.โออาร์พีซี	361,775.34	0.22	-	-
ดอกเบี้ยรับ-หุ้นกู้ บมจ.ราช กรุ๊ป	20,736.99	0.01	-	-
ดอกเบี้ยรับ-หุ้นกู้ บมจ.เอ็ชเอ็มซี โปลิเมอส์	20,616.44	0.01	-	-
ดอกเบี้ยรับ-พันธบัตรรัฐบาล	1,049,884.92	0.65	767,999.99	0.45
ดอกเบี้ยรับ-พันธบัตร ธกส.	-	-	401,863.00	0.24
ดอกเบี้ยรับ-พันธบัตรการไฟฟ้าฝ่ายผลิตแห่งประเทศไทย	715,956.16	0.44	713,999.99	0.42
ดอกเบี้ยรับ-พันธบัตร(สุขกันเถอะเรา)	27,068.48	0.02	358,136.99	0.21
ผลตอบแทนตัวสัญญาใช้เงิน ชสอ.	583,726.03	0.36	426,780.82	0.25
ผลตอบแทนจากการถือหุ้น ชสอ.	1,388,073.05	0.86	1,384,280.50	0.81
รวมผลตอบแทนจากการลงทุน	40,663,356.95	25.25	38,851,463.13	22.74
<b>รวมรายได้และผลตอบแทนจากเงินลงทุน</b>	<b>161,061,702.14</b>	<b>100.00</b>	<b>170,858,270.06</b>	<b>100.00</b>



**สหกรณ์ออมทรัพย์กรมประมง จำกัด**  
**หมายเหตุประกอบงบการเงิน**  
**สำหรับปีสิ้นสุดวันที่ 31 ธันวาคม 2563**

**1. สรุปนโยบายการบัญชีที่สำคัญ**

- สหกรณ์บันทึกบัญชีโดยใช้เกณฑ์คงค้าง
- สหกรณ์รับรู้รายได้ดอกเบี้ยตามเกณฑ์สัดส่วนของเวลา ส่วนจำนวนรายได้จะเท่ากับอัตราดอกเบี้ยคูณด้วยจำนวนเงินต้นที่ค้างชำระตามระยะเวลาที่เกี่ยวข้อง
- เงินลงทุนระยะสั้น/เงินลงทุนระยะยาวที่เป็นเงินลงทุนในหลักทรัพย์ที่ไม่อยู่ในความต้องการของตลาดแสดงด้วยราคาทุน สำหรับเงินลงทุนระยะสั้น/เงินลงทุนระยะยาวที่เป็นเงินลงทุนในหลักทรัพย์ที่อยู่ในความต้องการของตลาดแสดงด้วยมูลค่ายุติธรรม ทั้งนี้สหกรณ์รับรู้การเปลี่ยนแปลงมูลค่าของเงินลงทุนเป็นกำไร (ขาดทุน) จากเงินลงทุนที่ยังไม่เกิดขึ้น โดยแสดงรายการต่างหากในส่วนทุนของสหกรณ์ และจะรับรู้รายได้หรือค่าใช้จ่ายในงบกำไรขาดทุนเมื่อสหกรณ์ได้จำหน่ายเงินลงทุนนั้น
- สหกรณ์ตีราคาวัสดุคงเหลือ/ของใช้สิ้นเปลืองตามราคาทุน
- ค่าเสื่อมราคาอาคารและอุปกรณ์คำนวณโดยวิธีเส้นตรงในอัตราที่นายทะเบียนสหกรณ์กำหนด ทั้งนี้ยกเว้นที่ดิน
- ค่าซ่อมบำรุง ค่าซ่อมแซม รวมทั้งการเปลี่ยนแปลงสำหรับสินทรัพย์รายการย่อย ๆ ถือเป็นค่าใช้จ่ายหักจากรายได้ การต่อเติมหรือเพิ่มเติมอาคารและอุปกรณ์รายใหญ่ ๆ ถือเป็นราคาทุนของสินทรัพย์
- เงินสดในงบกระแสเงินสด หมายถึง เงินสดในมือ เงินฝากธนาคารทุกประเภทและเงินฝากสหกรณ์ทุกประเภท ทั้งนี้รวมถึงเงินฝากธนาคารและเงินฝากสหกรณ์ที่นำไปเป็นหลักประกันค้ำประกันหนี้สินด้วย

**2. เงินสดและเงินฝากธนาคาร ประกอบด้วย**

	<b>ปี 2563</b>	<b>ปี 2562</b>
	<b>บาท</b>	<b>บาท</b>
เงินสด	444.64	3,033.42
เงินฝากธนาคาร		
กระแสรายวัน	23,800.00	24,800.00
ออมทรัพย์	64,307,800.04	115,675,256.82
<b>รวม</b>	<b>64,332,044.68</b>	<b>115,703,090.24</b>

**3. เงินฝากสหกรณ์อื่น ประกอบด้วย**

	<b>ปี 2563</b>	<b>ปี 2562</b>
	<b>บาท</b>	<b>บาท</b>
เงินฝากออมทรัพย์-สหกรณ์ภาคีบางเขน	52,055.29	50,817.49
เงินฝากออมทรัพย์-ชุมนุมสหกรณ์ธนกิจไทย จำกัด	10,448.25	10,380.63
เงินฝากประจำ-ชุมนุมสหกรณ์ออมทรัพย์แห่งประเทศไทย จำกัด	180,000,000.00	220,000,000.00
เงินฝากประจำ-ชุมนุมสหกรณ์ออมทรัพย์ไทย ไอซีที จำกัด	100,000.00	100,000.00
เงินฝากประจำ-ชุมนุมสหกรณ์ออมทรัพย์ตำรวจแห่งชาติ จำกัด	50,000,000.00	50,000,000.00
เงินฝากประจำ-สหกรณ์ออมทรัพย์พนักงานการประปานครหลวง จำกัด	0.00	80,000,000.00
เงินฝากประจำ-สหกรณ์ออมทรัพย์ตำรวจแห่งชาติ จำกัด	170,000,000.00	110,000,000.00
<b>รวม</b>	<b>400,162,503.54</b>	<b>460,161,198.12</b>

- เงินฝากสหกรณ์อื่นข้างต้น แยกเป็นเงินฝากประเภทออมทรัพย์ จำนวน 62,503.54 บาท และเงินฝากประเภทประจำ จำนวน 400,100,000.00 บาท

สหกรณ์ออมทรัพย์กรมประมง จำกัด  
หมายเหตุประกอบงบการเงิน  
สำหรับปีสิ้นสุดวันที่ 31 ธันวาคม 2563

4. เงินลงทุน ประกอบด้วย	ปี 2563		ปี 2562	
	บาท มูลค่ายุติธรรม	ราคาทุน	บาท มูลค่ายุติธรรม	ราคาทุน
<b>เงินลงทุนระยะสั้น</b>				
<b>เงินลงทุนที่ไม่อยู่ในความต้องการของตลาด</b>				
- ตั๋วสัญญาใช้เงิน ชสอ.		-		30,000,000.00
รวมเงินลงทุนระยะสั้น		-		30,000,000.00
<b>เงินลงทุนระยะยาว</b>				
<b>เงินลงทุนที่อยู่ในความต้องการของตลาด</b>				
- พันธบัตรรัฐบาล	71,836,000.00	70,000,000.00	31,521,000.00	30,000,000.00
- พันธบัตร ธกส.	0.00	0.00	20,012,000.00	20,000,000.00
- พันธบัตรการไฟฟ้าฝ่ายผลิตแห่งประเทศไทย	22,780,000.00	20,000,000.00	23,482,000.00	20,000,000.00
- หุ้นกู้ บมจ.ซีพี ออลล์	96,492,500.00	95,000,000.00	62,358,000.00	60,000,000.00
- หุ้นกู้ บมจ.ไทยคม	5,072,000.00	5,000,000.00	5,211,000.00	5,000,000.00
- หุ้นกู้ บมจ.ปตท.	5,141,500.00	5,000,000.00	5,217,500.00	5,000,000.00
- หุ้นกู้ บมจ.เจริญโภคภัณฑ์อาหาร	92,518,000.00	90,000,000.00	103,737,000.00	100,000,000.00
- หุ้นกู้ บมจ.ช.การช่าง	71,180,500.00	70,000,000.00	45,735,500.00	45,000,000.00
- หุ้นกู้ บมจ.การบินไทย	15,147,500.00	20,000,000.00	20,408,000.00	20,000,000.00
- หุ้นกู้ บมจ.บัตรกรุงไทย	105,126,000.00	100,000,000.00	106,851,000.00	100,000,000.00
- หุ้นกู้ บมจ.ปูนซีเมนต์นครหลวง	20,860,000.00	20,000,000.00	20,824,000.00	20,000,000.00
- หุ้นกู้ บมจ.ศรีตรังแอมโคโนดิสทรี	5,019,000.00	5,000,000.00	5,030,000.00	5,000,000.00
- หุ้นกู้ บมจ.ซีพีเอฟ (ประเทศไทย)	43,067,200.00	42,000,000.00	41,290,000.00	40,000,000.00
- หุ้นกู้ บมจ.ระบบขนส่งมวลชนกรุงเทพ	10,339,000.00	10,000,000.00	10,297,000.00	10,000,000.00
- หุ้นกู้ บมจ.เบอร์ลี่ ยุคเกอร์	39,779,600.00	38,000,000.00	69,561,200.00	68,000,000.00
- หุ้นกู้ บมจ.น้ำตาลมิตรผล	5,361,500.00	5,000,000.00	5,605,000.00	5,000,000.00
- หุ้นกู้ บมจ.ไทยยูเนียน กรุ๊ป	5,264,000.00	5,000,000.00	5,310,000.00	5,000,000.00
- หุ้นกู้ บมจ.สหพัฒนาอินเตอร์โฮลดิ้ง	21,062,000.00	20,000,000.00	21,028,000.00	20,000,000.00
- หุ้นกู้ บมจ.อินโดรามา เวนเจอร์	52,684,500.00	50,000,000.00	53,311,500.00	50,000,000.00
- หุ้นกู้ บมจ.บีอีซี เวิลด์	17,146,200.00	17,000,000.00	17,205,700.00	17,000,000.00
- หุ้นกู้ บมจ.บริหารสินทรัพย์กรุงเทพพาณิชย์	44,498,400.00	44,000,000.00	45,604,800.00	44,000,000.00
- หุ้นกู้ บมจ.เบทาโกร	25,413,000.00	25,000,000.00	10,419,000.00	10,000,000.00
- หุ้นกู้ บมจ.ปูนซีเมนต์ไทย	112,163,400.00	107,000,000.00	106,547,200.00	102,000,000.00
- หุ้นกู้ บมจ.ทางด่วนและรถไฟฟ้ากรุงเทพ	20,844,000.00	20,000,000.00	21,182,000.00	20,000,000.00
- หุ้นกู้ บมจ.อมตะ คอร์ปอเรชั่น	25,386,500.00	25,000,000.00	10,380,000.00	10,000,000.00
- หุ้นกู้ บมจ.บีทีเอส กรุ๊ป โฮลดิ้งส์	61,909,500.00	60,000,000.00	46,995,000.00	45,000,000.00
- หุ้นกู้ บมจ.ไทยเบฟเวอเรจ	67,520,000.00	65,000,000.00	67,138,000.00	65,000,000.00
- หุ้นกู้ บมจ.บีกริม บีพีไอ เพาเวอร์ 1	48,305,427.60	44,777,000.00	51,449,226.40	47,762,000.00
- หุ้นกู้ บมจ.บีกริม บีพีไอ เพาเวอร์ 2	47,691,982.70	44,777,000.00	50,742,348.80	47,762,000.00
- หุ้นกู้ บมจ.ไมเนอร์ อินเตอร์เนชั่นแนล	30,222,000.00	30,000,000.00	31,851,000.00	30,000,000.00
- หุ้นกู้ บมจ.ดับบลิวเอชเอ คอร์ปอเรชั่น	34,556,300.00	34,000,000.00	19,448,400.00	19,000,000.00
- หุ้นกู้ บมจ.พีทีที โกลบอล เคมีคอล	51,285,000.00	50,000,000.00	0.00	0.00
- หุ้นกู้ บมจ.ราชธานีลิซซิ่ง	5,083,000.00	5,000,000.00	0.00	0.00
- หุ้นกู้ บมจ.พลังงานบริสุทธิ์	15,339,000.00	15,000,000.00	0.00	0.00
- หุ้นกู้ บมจ.กัลฟ์ เอ็นเนอร์จี ดีเวลลอปเม้นท์	5,095,000.00	5,000,000.00	0.00	0.00
- หุ้นกู้ บมจ.ไออาร์พีซี	30,777,000.00	30,000,000.00	0.00	0.00
- หุ้นกู้ บมจ.ราช กรุ๊ป	5,171,000.00	5,000,000.00	0.00	0.00
- หุ้นกู้ บมจ.เอ็ชเอ็มซี โปลิเมอส์	5,055,000.00	5,000,000.00	0.00	0.00
รวม	1,342,192,510.30	1,301,554,000.00	1,135,752,375.20	1,085,524,000.00
<b>บวก</b> ค่าเผื่อการปรับมูลค่าเงินลงทุน		40,638,510.30		50,228,375.20
รวม		1,342,192,510.30		1,135,752,375.20





สหกรณ์ออมทรัพย์กรมประมง จำกัด  
หมายเหตุประกอบงบการเงิน  
สำหรับปีสิ้นสุดวันที่ 31 ธันวาคม 2563

4. เงินลงทุน (ต่อ) ประกอบด้วย	ปี 2563		ปี 2562	
	บาท		บาท	
	มูลค่ายุติธรรม	ราคาทุน	มูลค่ายุติธรรม	ราคาทุน
<b>เงินลงทุนระยะยาว (ต่อ)</b>				
<b>เงินลงทุนที่ไม่อยู่ในความต้องการของตลาด</b>				
- หุ้น ชุมนุมสหกรณ์ออมทรัพย์แห่งประเทศไทย จำกัด		26,118,500.00		26,118,500.00
- หุ้น ชุมนุมสหกรณ์ออมทรัพย์ไทย โอซีที จำกัด		100,000.00		100,000.00
- หุ้น ชุมนุมสหกรณ์ธนกิจไทย จำกัด		1,000,000.00		1,000,000.00
- หุ้น บมจ.สหประกันชีวิต		200,000.00		200,000.00
รวม		<u>27,418,500.00</u>		<u>27,418,500.00</u>
หัก ค่าเผื่อการปรับมูลค่าเงินลงทุน		<u>435,959.82</u>		<u>134,441.94</u>
รวม		<u>26,982,540.18</u>		<u>27,284,058.06</u>
รวมเงินลงทุนระยะยาว		<u>1,369,175,050.48</u>		<u>1,163,036,433.26</u>
รวมเงินลงทุน		<u>1,369,175,050.48</u>		<u>1,193,036,433.26</u>

ค่าเผื่อการปรับมูลค่าเงินลงทุน ข้างต้น เป็นของ หุ้นชุมนุมออมทรัพย์ไทย โอซีที จำกัด จำนวน 100,000.00 บาท และ หุ้นชุมนุมสหกรณ์ธนกิจไทย จำกัด จำนวน 335,959.82 บาท  
 หุ้นชุมนุมสหกรณ์ธนกิจไทย จำกัด อยู่ในระหว่างการปฏิบัติตามแผนพัฒนารูทกิจฯ ที่มีระยะเวลาดำเนินการ 6 ปี (2563-2568) ณ วันที่ 31 มีนาคม 2563 งบแสดงฐานะการเงินของชุมนุมสหกรณ์ธนกิจไทย จำกัด มีผลขาดทุนประจำปี จำนวน 226,138,411.77 บาท รวมมีผลขาดทุนสะสม 251,969,863.94 บาท ได้คำนวณมูลค่าเงินค่าหุ้นที่จะจ่ายคืนให้แก่สมาชิกปรากฏว่ามูลค่าหุ้นมีมูลค่า (664,040.18) บาท ดังนั้นสหกรณ์ฯ จึงต้องจึงต้องตั้งค่าเผื่อการปรับมูลค่าตามข้างต้น

**ข้อผูกพัน**

- 1) หุ้นกู้ที่ระบุว่าผู้ออกหุ้นกู้มีสิทธิไถ่ถอนก่อนครบกำหนดได้
  1. หุ้นกู้ บมจ.ซีพี ออลล์ ออกวันที่ 30 พ.ย. 2560 ครั้งที่ 3/2560 ชุดที่ 1 ครบกำหนดปี 2565 จำนวน 10.00 ล้านบาท
  2. หุ้นกู้ บมจ.ช.การช่าง ออกวันที่ 26 พ.ค. 2560 ครั้งที่ 1/2560 ชุดที่ 2 ครบกำหนดปี 2567 จำนวน 20.00 ล้านบาท
  3. หุ้นกู้ บมจ.ช.การช่าง ออกวันที่ 03 พ.ย. 2560 ครั้งที่ 2/2560 ชุดที่ 1 ครบกำหนดปี 2568 จำนวน 15.00 ล้านบาท
  4. หุ้นกู้ บมจ.ระบอบขนส่งมวลชนกรุงเทพ ออกวันที่ 10 พ.ย. 2559 ครั้งที่ 1/2559 ชุดที่ 4 ครบกำหนดปี 2569 จำนวน 10.00 ล้านบาท
  5. หุ้นกู้ บมจ.เบอร์ลี่ ยุคเกอร์ ออกวันที่ 08 ธ.ค. 2559 ครั้งที่ 2/2559 ชุดที่ 4 ครบกำหนดปี 2568 จำนวน 23.00 ล้านบาท
  6. หุ้นกู้ บมจ.บริหารสินทรัพย์กรุงเทพพาณิชย์ ออกวันที่ 08 ก.ย. 2560 ครั้งที่ 2/2560 ชุดที่ 3 ครบกำหนดปี 2566 จำนวน 40.00 ล้านบาท
  7. หุ้นกู้ บมจ.บีทีเอสกรุ๊ปโฮลดิ้งส์ ออกวันที่ 26 ธ.ค. 2560 ครั้งที่ 1/2560 ชุดที่ 3 ครบกำหนดปี 2570 จำนวน 15.00 ล้านบาท
  8. หุ้นกู้ บมจ.ไทยเบฟเวอเรจ ออกวันที่ 15 มี.ค. 2561 ครั้งที่ 1/2561 ชุดที่ 4 ครบกำหนดปี 2568 จำนวน 50.00 ล้านบาท
- 2) หุ้นกู้ที่กำหนดการทยอยคืนเงินต้นเป็นรายปีจนครบอายุ
  1. หุ้นกู้ บมจ.บี.กริม. บีไอพี เพาเวอร์ 1 ออกวันที่ 31 พ.ค. 2561 ครั้งที่ 1/2561 ครบกำหนดปี 2576 จำนวน 44.777 ล้านบาท
  2. หุ้นกู้ บมจ.บี.กริม. บีไอพี เพาเวอร์ 2 ออกวันที่ 31 พ.ค. 2561 ครั้งที่ 1/2561 ครบกำหนดปี 2576 จำนวน 44.777 ล้านบาท
- 3) เงินลงทุน จำนวน 476.00 ล้านบาท สหกรณ์นำไปค้ำประกันวงเงินเบิกเกินบัญชีธนาคาร จำนวน 8.00 ล้านบาท และวงเงินตั๋วสัญญาใช้เงินระยะสั้นจำนวน 492.00 ล้านบาท กับธนาคารกรุงศรีอยุธยา จำกัด (มหาชน) รวมวงเงินกู้ยืมระยะสั้น จำนวน 500.00 ล้านบาท
  1. พันธบัตร ธกส. จำนวน 20.00 ล้านบาท
  2. หุ้นกู้ บมจ.ซีพี ออลล์ จำนวน 50.00 ล้านบาท
  3. หุ้นกู้ บมจ.ไทยคม จำนวน 5.00 ล้านบาท
  4. หุ้นกู้ บมจ.ปตท. จำนวน 5.00 บาท
  5. หุ้นกู้ บมจ.เจริญโภคภัณฑ์อาหาร จำนวน 20.00 ล้านบาท
  6. หุ้นกู้ บมจ.การบินไทย จำนวน 5.00 บาท
  7. หุ้นกู้ บมจ.บัตรกรุงไทย จำนวน 50.00 ล้านบาท
  8. หุ้นกู้ บมจ.ปูนซีเมนต์นครหลวง จำนวน 20.00 ล้านบาท
  9. หุ้นกู้ บมจ.ซีพีเอฟ (ประเทศไทย) จำนวน 20.00 ล้านบาท
  10. หุ้นกู้ บมจ.ระบอบขนส่งมวลชนกรุงเทพ จำนวน 10.00 ล้านบาท
  11. หุ้นกู้ บมจ.เบอร์ลี่ ยุคเกอร์ จำนวน 30.00 ล้านบาท
  12. หุ้นกู้ บมจ.ไทยยูเนียน กรุ๊ป จำนวน 5.00 ล้านบาท
  13. หุ้นกู้ บมจ.อินโดรามา เวนเจอร์ส จำนวน 50.00 ล้านบาท
  14. หุ้นกู้ บมจ.บริหารสินทรัพย์กรุงเทพพาณิชย์ จำนวน 4.00 ล้านบาท
  15. หุ้นกู้ บมจ.เบทาโกร จำนวน 10.00 ล้านบาท
  16. หุ้นกู้ บมจ.ปูนซีเมนต์ไทย จำนวน 102.00 ล้านบาท
  17. หุ้นกู้ บมจ.ทางด่วนและรถไฟฟ้ากรุงเทพ จำนวน 10.00 ล้านบาท
  18. หุ้นกู้ บมจ.ช.การช่าง จำนวน 30.00 ล้านบาท
  19. หุ้นกู้ บมจ.อมตะ คอร์ปอเรชั่น จำนวน 10.00 ล้านบาท
  20. พันธบัตรการไฟฟ้าฝ่ายผลิตแห่งประเทศไทย จำนวน 20.00 ล้านบาท
  21. หุ้นกู้ บมจ.ไทยเบฟเวอเรจ จำนวน 50.00 ล้านบาท
  22. หุ้นกู้ บมจ.บีทีเอส กรุ๊ป โฮลดิ้งส์ จำนวน 15.00 ล้านบาท



สหกรณ์ออมทรัพย์กรมประมง จำกัด  
 หมายเหตุประกอบงบการเงิน  
 สำหรับปีสิ้นสุดวันที่ 31 ธันวาคม 2563

4. **เงินลงทุน (ต่อ)** ประกอบด้วย  
**ข้อมูลพื้นฐาน (ต่อ)**

- 4) เงินลงทุน จำนวน 397.00 ล้านบาท สหกรณ์นำไปค้าประกันวงเงินตัวสัญญาใช้เงินระยะสั้นกับธนาคารกรุงไทย จำกัด (มหาชน)
  1. พันธบัตรรัฐบาล จำนวน 30.00 ล้านบาท
  2. หุ้นกู้ บจก.ดับบลิวเอชเอ คอร์ปอเรชั่น จำนวน 19.00 ล้านบาท
  3. หุ้นกู้ บมจ.เบอร์ลี่ ยุคเกอร์ จำนวน 38.00 ล้านบาท
  4. หุ้นกู้ บจก.น้ำตาลมิตรผล จำนวน 5.00 บาท
  5. หุ้นกู้ บมจ.ซีทีเอฟ จำนวน 20.00 ล้านบาท
  6. หุ้นกู้ บมจ.เจริญโภคภัณฑ์อาหาร จำนวน 80.00 ล้านบาท
  7. หุ้นกู้ บมจ.บริหารสินทรัพย์กรุงเทพพาณิชย์ จำนวน 40.00 ล้านบาท
  8. หุ้นกู้ บมจ.ซีที ออลส์ จำนวน 10.00 ล้านบาท
  9. หุ้นกู้ บมจ.พีทีเอส กรุ๊ป โฮลดิ้งส์ จำนวน 30.00 ล้านบาท
  10. หุ้นกู้ บมจ.ไทยเบฟเวอเรจ จำนวน 15.00 ล้านบาท
  11. หุ้นกู้ บมจ.ช.การช่าง จำนวน 15.00 ล้านบาท
  12. หุ้นกู้ บจก.ไมเนอร์ อินเตอร์เนชั่นแนล จำนวน 30.00 ล้านบาท
  13. หุ้นกู้ บมจ.ปูนซีเมนต์ไทย จำนวน 5.00 ล้านบาท
  14. หุ้นกู้ บมจ.พีทีที โกลบอลเคมีคอล จำนวน 50.00 ล้านบาท
  15. หุ้นกู้ บมจ.ทางด่วนและรถไฟฟ้ากรุงเทพ จำนวน 20.00 ล้านบาท
- 5) เงินลงทุนในหุ้นกู้ บมจ.ศรีตรังแองโกรอินดัสทรี จำนวน 5.00 ล้านบาท ครบกำหนดวันที่ 18 พฤษภาคม 2564 ณ วันที่ซื้อ หุ้นกู้ได้รับการจัดอันดับความน่าเชื่อถืออยู่ในระดับ A- ตามประกาศคณะกรรมการพัฒนาการสหกรณ์แห่งชาติ เรื่องข้อกำหนดการฝากหรือการลงทุนอย่างอื่นของสหกรณ์ พ.ศ. 2558 โดย ณ วันสิ้นปี หุ้นกู้ดังกล่าวได้รับการจัดอันดับความน่าเชื่อถือลดลงอยู่ในระดับ BBB+

5. **เงินให้กู้ยืม** ประกอบด้วย

	ปี 2563		ปี 2562	
	บาท		บาท	
	ระยะสั้น	ระยะยาว	ระยะสั้น	ระยะยาว
<b>เงินให้กู้ยืม - ปกติ</b>				
ลูกหนี้เงินกู้ฉุกเฉิน	22,955,882.00	0.00	30,908,975.00	0.00
ลูกหนี้เงินกู้กรณีพิเศษ	565,930.00	306,610.00	1,255,150.00	1,004,415.00
ลูกหนี้เงินกู้สามัญ	248,022,570.25	1,279,137,639.79	245,557,655.25	1,361,440,506.78
ลูกหนี้เงินกู้ออมสิน	495,632.25	6,342,830.48	231,643.50	1,199,101.89
ลูกหนี้พื้นที่สภาพ	968,838.37	4,121,757.95	317,278.50	5,756,516.92
<b>เงินให้กู้ยืม - สุทธิ</b>	<b>273,008,852.87</b>	<b>1,289,908,838.22</b>	<b>278,270,702.25</b>	<b>1,369,400,540.59</b>

ในระหว่างปีคณะกรรมการดำเนินการชุดที่ 40 ครั้งที่ 3 เมื่อวันที่ 26 มีนาคม 2563 ได้มีมติให้ความช่วยเหลือตามมาตรการบรรเทาความเดือดร้อนอันเนื่องมาจากสถานการณ์แพร่ระบาดโรค โควิด-19 ดังนี้

- พักชำระหนี้เงินกู้สามัญ พักชำระเฉพาะต้นเงิน สามารถพักชำระหนี้ ได้ 3 เดือน ตั้งแต่วันที่ 1 พฤษภาคม ถึง วันที่ 31 กรกฎาคม 2563
- มีสมาชิกเข้าร่วมโครงการ จำนวน 884 ราย

6. **สินทรัพย์หมุนเวียนอื่น** ประกอบด้วย

	ปี 2563	ปี 2562
	บาท	บาท
เครื่องเขียนแบบพิมพ์	29,319.00	25,502.00
ดอกเบี้ยพันธบัตรค่างรับ	325,627.39	761,961.65
ดอกเบี้ยเงินฝากค่างรับ	578,060.54	1,335,050.65
ดอกเบี้ยรับตัวสัญญาใช้เงินวันออมแห่งชาติ	0.00	426,780.82
ดอกเบี้ยหุ้นกู้ค่างรับ	8,927,978.80	7,557,181.76
ค่าใช้จ่ายในการเลือกตั้งจ่ายล่วงหน้า	100,000.00	100,000.00
<b>รวม</b>	<b>9,960,985.73</b>	<b>10,206,476.88</b>



**สหกรณ์ออมทรัพย์กรมประมง จำกัด**  
**หมายเหตุประกอบงบการเงิน**  
**สำหรับปีสิ้นสุดวันที่ 31 ธันวาคม 2563**

**7. สิทธิการใช้ประโยชน์ในอาคาร** ประกอบด้วย

	ปี 2563	ปี 2562
	บาท	บาท
สิทธิประโยชน์ในอาคารระหว่างก่อสร้าง	-	-
สิทธิประโยชน์ในอาคาร	4,926,404.70	5,200,093.85
รวม	4,926,404.70	5,200,093.85

สิทธิการใช้ประโยชน์ในอาคาร สหกรณ์ได้ขอใช้พื้นที่ชั้นที่ 2 และชั้นที่ 3 ของอาคารโรงอาหารกรมประมง เพื่อเป็นสำนักงานของสหกรณ์-  
 ออมทรัพย์กรมประมง จำกัด และกรมประมงเห็นชอบและอนุมัติ ตั้งแต่วันที่ 19 กุมภาพันธ์ 2561 นั้น สหกรณ์ ฯ ได้ทำการปรับปรุงและต่อเติม-  
 อาคารและได้ย้ายมาปฏิบัติงาน ตั้งแต่วันที่ 13 สิงหาคม 2562 สิทธิการใช้ประโยชน์ในอาคาร จำนวน 5,473,783.00 ตัดจ่ายเป็นเวลา 20 ปี  
 ตั้งแต่ปี 2561 ถึง 2582 ตัดจ่ายปีละ 273,689.15 บาท

**8. เงินเบิกเกินบัญชีธนาคารและเงินกู้ยืมระยะสั้น** ประกอบด้วย

	ปี 2563	ปี 2562
	บาท	บาท
- ตัวสัญญาใช้เงิน ธนาคารกรุงศรีอยุธยา จำกัด (มหาชน)	-	55,000,000.00
- ตัวสัญญาใช้เงิน ธนาคารกรุงไทย จำกัด (มหาชน)	-	70,000,000.00
รวม	0.00	125,000,000.00

**ในปี 2563**

- 1) สหกรณ์มีวงเงินเบิกเกินบัญชีธนาคารกรุงศรีอยุธยา จำกัด (มหาชน) วงเงินเบิกเกินบัญชีจำนวน 8.00 ล้านบาท อัตราดอกเบี้ย MOR ต่อปี โดยมีเงินลงทุน ตามหมายเหตุ 4 เป็นหลักประกัน ณ วันที่ 31 ธันวาคม 2563 ไม่มียอดคงเหลือ
- 2) สหกรณ์มีวงเงินกู้ยืมระยะสั้นโดยออกตัวสัญญาใช้เงินกับธนาคารกรุงศรีอยุธยา จำกัด (มหาชน) วงเงิน 492.00 ล้านบาท อัตราดอกเบี้ย MMR ต่อปี โดยมีเงินลงทุนตามหมายเหตุ 4 เป็นหลักประกัน

จำนวนเงินเบิกเกินบัญชีธนาคารและเงินกู้ยืมระยะสั้นที่เบิกใช้ได้ตามเงินลงทุนที่นำไปเป็นหลักประกัน จำนวนรวม 510.45 ล้านบาท ประกอบด้วย

- |  |  |
|--|--|
| 1. พันธบัตร ธกส. จำนวน 20.00 ล้านบาท                     | 12. หุ้นกู้ บมจ.ไทยยูเนียน กรุ๊ป จำนวน 4.75 ล้านบาท              |
| 2. หุ้นกู้ บมจ.ซีพี ออลล์ จำนวน 47.50 ล้านบาท            | 13. หุ้นกู้ บมจ.อินโดรามา เวนเจอร์ส จำนวน 47.50 ล้านบาท          |
| 3. หุ้นกู้ บมจ.ไทยคม จำนวน 4.50 ล้านบาท                  | 14. หุ้นกู้ บมจ.บริหารสินทรัพย์กรุงเทพพาณิชย์ จำนวน 3.80 ล้านบาท |
| 4. หุ้นกู้ บมจ.ปตท. จำนวน 4.75 ล้านบาท                   | 15. หุ้นกู้ บมจ.เบทาโกร จำนวน 9.50 ล้านบาท                       |
| 5. หุ้นกู้ บมจ.เจริญโภคภัณฑ์อาหาร จำนวน 18.00 ล้านบาท    | 16. หุ้นกู้ บมจ.ปูนซีเมนต์ไทย จำนวน 96.90 ล้านบาท                |
| 6. หุ้นกู้ บมจ.การบินไทย จำนวน 4.75 ล้านบาท              | 17. หุ้นกู้ บมจ.ทางด่วนและรถไฟฟ้ากรุงเทพ จำนวน 9.50 ล้านบาท      |
| 7. หุ้นกู้ บมจ.บัตรกรุงไทย จำนวน 45.75 ล้านบาท           | 18. หุ้นกู้ บมจ.ช.การช่าง จำนวน 27.00 ล้านบาท                    |
| 8. หุ้นกู้ บมจ.ปูนซีเมนต์นครหลวง จำนวน 19.00 ล้านบาท     | 19. หุ้นกู้ บมจ.อมตะ คอร์ปอเรชั่น จำนวน 9.50 ล้านบาท             |
| 9. หุ้นกู้ บมจ.ซีพีเอฟ (ประเทศไทย) จำนวน 19.00 ล้านบาท   | 20. พันธบัตรการไฟฟ้าฝ่ายผลิตแห่งประเทศไทย จำนวน 19.00 ล้านบาท    |
| 10. หุ้นกู้ บมจ.ระบบขนส่งมวลชนกรุงเทพ จำนวน 9.50 ล้านบาท | 21. หุ้นกู้ บมจ.ไทยเบฟเวอเรจ จำนวน 47.50 ล้านบาท                 |
| 11. หุ้นกู้ บมจ.เบอร์ลี่ ยุคเกอร์ จำนวน 28.50 ล้านบาท    | 22. หุ้นกู้ บมจ.บีทีเอส กรุ๊ป โฮลดิ้งส์ จำนวน 14.25 ล้านบาท      |
- 3) สหกรณ์มีวงเงินกู้ยืมระยะสั้นโดยออกตัวสัญญาใช้เงินกับธนาคารกรุงไทย จำกัด (มหาชน) วงเงิน 70.00 ล้านบาท อัตราดอกเบี้ย MMR ต่อปี โดยมีเงินลงทุนตามหมายเหตุ 4 เป็นหลักประกัน ณ วันที่ 31 ธันวาคม 2562 มียอดคงเหลือ 100.00 ล้านบาท ประกอบด้วย  
 จำนวนเงินกู้ยืมระยะสั้นที่เบิกใช้ได้ตามเงินลงทุนที่นำไปเป็นหลักประกัน จำนวนรวม 200.00 ล้านบาท ประกอบด้วย
 

1. พันธบัตรรัฐบาล จำนวน 30.00 ล้านบาท	5. หุ้นกู้ บจ.น้ำตาลมิตรผล จำนวน 5.00 ล้านบาท
2. หุ้นกู้ บมจ.การบินไทย จำนวน 15.00 ล้านบาท	6. หุ้นกู้ บมจ.สหพัฒนาอินเตอร์โฮลดิ้ง จำนวน 20.00 ล้านบาท
3. หุ้นกู้ บมจ.บัตรกรุงไทย จำนวนเงิน 50.00 ล้านบาท	7. หุ้นกู้ บมจ.บีอีซี เวิลด์ จำนวน 17.00 ล้านบาท
4. หุ้นกู้ บมจ.เบอร์ลี่ ยุคเกอร์ จำนวน 23.00 ล้านบาท	8. หุ้นกู้ บมจ.บริหารสินทรัพย์กรุงเทพพาณิชย์ จำนวน 40.00 ล้านบาท

สหกรณ์ออมทรัพย์กรมประมง จำกัด  
หมายเหตุประกอบงบการเงิน  
สำหรับปีสิ้นสุดวันที่ 31 ธันวาคม 2563

9. เงินรับฝาก ประกอบด้วย

	ปี 2563	ปี 2562
	บาท	บาท
<b>เงินรับฝาก - สมาชิก</b>		
เงินรับฝากออมทรัพย์	84,823,787.57	82,256,376.35
เงินรับฝากออมทรัพย์พิเศษ	1,257,321,304.86	1,229,927,547.48
รวม	1,342,145,092.43	1,312,183,923.83
<b>เงินรับฝาก - สหกรณ์อื่น</b>		
เงินรับฝากออมทรัพย์	74,394.71	72,753.26
รวมเงินรับฝาก	1,342,219,487.14	1,312,256,677.09

10. หนี้สินหมุนเวียนอื่น ประกอบด้วย

	ปี 2563	ปี 2562
	บาท	บาท
เงินปันผลค้างจ่าย	1,553.50	1,553.50
เงินรอจ่ายคืน	575,785.85	722,197.13
ภาษีหัก ณ ที่จ่ายค้างจ่าย	17,361.22	15,983.42
เงินประกันสังคมค้างจ่าย	12,000.00	12,000.00
ค่าใช้จ่ายค้างจ่าย	0.00	172,298.13
ค่าธรรมเนียมการสอบบัญชีค้างจ่าย	90,000.00	90,000.00
ค่าตรวจสอบกิจการค้างจ่าย	90,000.00	90,000.00
เงินประกันชีวิต (เงินกู้สามัญ)	46,928.43	63,840.40
รวม	833,629.00	1,167,872.58

11. หนี้สินไม่หมุนเวียนอื่น ประกอบด้วย

	ปี 2563	ปี 2562
	บาท	บาท
สำรองบำเหน็จเจ้าหน้าที่	12,771,610.00	11,594,610.00
สำรองเงินชดเชยเจ้าหน้าที่	1,841,002.67	-
รวม	14,612,612.67	11,594,610.00

12. ทุนสะสมตามข้อบังคับ ระเบียบ และอื่นๆ ประกอบด้วย

	ปี 2563	ปี 2562
	บาท	บาท
ทุนสวัสดิการสมาชิกและครอบครัว	13,558,780.17	14,169,200.00
ทุนสาธารณประโยชน์	5,969,071.25	5,985,071.25
ทุนรักษาระดับอัตราเงินปันผล	8,306,982.65	8,296,982.65
ทุนสมทบสร้างอาคารสำนักงาน	3,417,017.00	3,426,217.00
รวม	31,251,851.07	31,877,470.90

13. กำไร (ขาดทุน) จากเงินลงทุนที่ยังไม่เกิดขึ้น

	ปี 2563	ปี 2562
	บาท	บาท
ยอดยกมาต้นงวด	50,228,375.20	14,017,600.00
การเปลี่ยนแปลงในระหว่างงวด	(9,589,864.90)	36,210,775.20
ยอดคงเหลือปลายงวด	40,638,510.30	50,228,375.20

14. การดำรงสินทรัพย์สภาพคล่องของสหกรณ์

สหกรณ์ได้มีการดำรงสินทรัพย์สภาพคล่องตามหลักเกณฑ์ที่กำหนดโดยกฎกระทรวง ซึ่งกำหนดให้สหกรณ์ดำรงสินทรัพย์สภาพคล่องไม่น้อยกว่าร้อยละหนึ่งของยอดเงินรับฝากทั้งหมด



สหกรณ์ออมทรัพย์กรมประมง จำกัด  
งบกระแสเงินสด  
สำหรับปีสิ้นสุดวันที่ 31 ธันวาคม 2563

	<u>ปี 2563</u>	<u>ปี 2562</u>
	<u>บาท</u>	<u>บาท</u>
<b>กระแสเงินสดจากกิจกรรมดำเนินงาน</b>		
กำไร (ขาดทุน) สุทธิ	112,773,860.20	111,037,603.42
รายการปรับปรุงเพื่อกระทบยอดกำไร (ขาดทุน) สุทธิ เป็นเงินสดสุทธิ จากกิจกรรมดำเนินงาน		
ค่าเสื่อมราคาอาคารและอุปกรณ์	202,141.84	125,834.68
ผลขาดทุนจากการปรับมูลค่าหุ้น	301,517.88	134,441.94
สิทธิการใช้ประโยชน์ในอาคารตัดจ่าย	273,689.15	273,689.15
สำรองบำเหน็จเจ้าหน้าที่	1,177,000.00	887,120.00
สำรองเงินชดเชยเจ้าหน้าที่เพิ่มขึ้น	1,841,002.67	-
ค่าใช้จ่ายค้างจ่าย	180,000.00	364,298.13
รายได้ค้างรับ	(9,831,666.73)	(10,080,974.88)
ค่าวัสดุสำนักงานใช้ไป	25,502.00	143,238.00
กำไร (ขาดทุน) จากการดำเนินงานก่อนการเปลี่ยนแปลง ในสินทรัพย์และหนี้สินดำเนินงาน	<u>106,943,047.01</u>	<u>102,885,250.44</u>
<b>สินทรัพย์ดำเนินงาน</b>		
เงินสดจ่ายลูกหนี้เงินกู้ฉุกเฉิน	(95,875,367.00)	(111,709,018.00)
เงินสดรับจากลูกหนี้เงินกู้ฉุกเฉิน	103,828,460.00	110,332,013.00
เงินสดจ่ายลูกหนี้เงินกู้สามัญ	(782,504,777.01)	(988,836,440.00)
เงินสดรับจากลูกหนี้เงินกู้สามัญ	856,220,824.20	1,086,940,336.10
เงินสดรับจากลูกหนี้อื่น	3,084,411.56	1,910,994.83
เงินสดจ่ายซื้อวัสดุสำนักงาน	(29,319.00)	(25,502.00)
เงินสดจ่ายค่าใช้จ่ายจ่ายล่วงหน้า		-
เงินสดรับรายได้ค้างรับ	10,080,974.88	8,833,570.32
<b>หนี้สินดำเนินงาน</b>		
เงินสดจ่ายค่าใช้จ่ายค้างจ่าย	(352,298.13)	(276,207.83)
เงินรอจ่ายคืน	(146,411.28)	(651,396.89)
เงินประกันชีวิต (เงินกู้สามัญ)	(16,911.97)	(57,489.00)
ภาษีหัก ณ ที่จ่าย	1,377.80	(19,824.58)
เงินสดสุทธิได้มาจาก (ใช้ไปใน) กิจกรรมดำเนินงาน	<u>201,234,011.06</u>	<u>209,326,286.39</u>

	<u>ปี 2563</u>	<u>ปี 2562</u>
	<u>บาท</u>	<u>บาท</u>
<b>กระแสเงินสดจากกิจกรรมลงทุน</b>		
เงินสดจ่ายซื้อพันธบัตรรัฐบาล	(40,000,000.00)	-
เงินสดรับจากพันธบัตร ทรกส.	20,000,000.00	-
เงินสดจ่ายซื้อตั๋วสัญญาใช้เงินวันออม	-	(30,000,000.00)
เงินสดรับซื้อตั๋วสัญญาใช้เงินวันออม	30,000,000.00	-
เงินสดจ่ายซื้อหุ้นกู้	(242,000,000.00)	(74,000,000.00)
เงินสดรับจากหุ้นกู้	45,970,000.00	4,476,000.00
เงินสดจ่ายสิทธิการใช้ประโยชน์ในอาคาร	-	(4,183,783.00)
เงินสดจ่ายซื้อเครื่องใช้สำนักงาน	(65,805.00)	(652,632.00)
เงินสดสุทธิได้มาจาก (ใช้ไปใน) กิจกรรมลงทุน	<u>(186,095,805.00)</u>	<u>(104,360,415.00)</u>
<b>กระแสเงินสดจากกิจกรรมจัดหาเงิน</b>		
เงินสดรับเงินกู้ยืม	-	1,074,000,000.00
เงินสดจ่ายชำระหนี้เงินกู้ยืม	(125,000,000.00)	(1,254,000,000.00)
เงินสดรับจากเงินรับฝาก	389,638,031.03	374,338,753.14
เงินสดจ่ายคืนเงินรับฝาก	(359,675,220.98)	(279,781,465.69)
เงินสดจ่ายค่าบำรุงสันนิบาตสหกรณ์แห่งประเทศไทย	(30,000.00)	(30,000.00)
เงินสดจ่ายเงินปันผล	(76,313,397.00)	(73,895,531.75)
เงินสดจ่ายเฉลี่ยคืน	(15,806,751.25)	(15,555,766.50)
เงินสดจ่ายเงินโบนัสกรรมการและเจ้าหน้าที่	(2,128,528.00)	(2,175,858.42)
เงินสดรับจากทุนเรือนหุ้น	102,756,460.00	108,384,850.00
เงินสดจ่ายคืนทุนเรือนหุ้น	(33,751,040.00)	(27,830,760.00)
เงินสดจ่ายสมทบสร้างอาคาร	(9,200.00)	(5,473,783.00)
เงินสดจ่ายทุนสาธารณประโยชน์	(26,000.00)	(62,000.00)
เงินสดจ่ายทุนสวัสดิการและครอบครัว	(6,162,300.00)	(4,146,500.00)
ทุนสำรองเพิ่มขึ้น	-	5,473,783.00
เงินสดสุทธิได้มาจาก (ใช้ไปใน) กิจกรรมจัดหาเงิน	<u>(126,507,946.20)</u>	<u>(100,754,279.22)</u>
เงินสดสุทธิเพิ่มขึ้น (ลดลง)	(111,369,740.14)	4,211,592.17
เงินสด ณ วันต้นปี	<u>575,864,288.36</u>	<u>571,652,696.19</u>
เงินสด ณ วันสิ้นปี	<u><u>464,494,548.22</u></u>	<u><u>575,864,288.36</u></u>



## 2.2 การจัดสรรกำไรสุทธิ ประจำปี 2563

### ผู้จัดการ

สหกรณ์ออมทรัพย์กรมประมง จำกัด มีกำไรสุทธิประจำปี 2563

เป็นเงิน 112,773,860.20 บาท และจัดสรรกำไรสุทธิจากการดำเนินการประจำปี 2563 ดังนี้

รายการ	2563			2562		
1. ทุนสำรอง (ไม่น้อยกว่า 10% ของกำไรสุทธิ)		11,277,386.02	10.00		11,187,047.00	10.08
2. ค่าบำรุงสันนิบาต (1% ของกำไรสุทธิ แต่ไม่เกิน 30,000 บาท)		30,000.00	0.03		30,000.00	0.03
3. เงินปันผล	4.70	76,559,761.00	67.89	4.90	76,313,397.00	68.72
4. เงินเฉลี่ยคืน	14.75	15,290,103.75	13.56	14.00	15,806,751.25	14.23
5. โบนัส เจ้าหน้าที่และกรรมการ (ไม่เกิน 10% ของกำไรสุทธิ)		2,086,316.41	1.85		2,128,528.00	1.92
6. เงินทุนรักษาระดับอัตราเงินปันผล (ไม่เกิน 2 % ของหุ้นที่สหกรณ์มีอยู่เมื่อวันสิ้นปี)		10,000.00	0.01		10,000.00	0.01
7. ทุนสาธารณประโยชน์ (ไม่เกิน 10% ของกำไรสุทธิ)		10,000.00	0.01		10,000.00	0.01
8. สวัสดิการสมาชิกและครอบครัว (ไม่เกิน 10% ของกำไรสุทธิ)		7,510,293.02	6.65		5,551,880.17	5.00
<b>รวม</b>		<b>112,773,860.20</b>	<b>100.00</b>		<b>111,037,603.42</b>	<b>100.00</b>

จึงเสนอที่ประชุมใหญ่เพื่อพิจารณาอนุมัติการจัดสรรกำไรสุทธิประจำปี 2563

### มติที่ประชุม

อนุมัติให้จัดสรรกำไรสุทธิประจำปี 2563 ตามที่เสนอ

## 2.3 อนุมัติแผนงานการดำเนินงานและงบประมาณการรายจ่าย - รายได้ ประจำปี 2564

ผู้จัดการ

ขอเสนอแผนงานการดำเนินงานและงบประมาณการรายได้-รายจ่าย ประจำปี 2564 ดังนี้

แผนการดำเนินงาน ประจำปี 2564				
รายการ	ปี 2563		แผนงาน ปี 2564	หมายเหตุ
	แผนงาน	ผลงาน		
1. ทุนเรือนหุ้น	1,650,000,000.00	1,675,560,480.00	1,700,000,000.00	
2. เงินรับฝากจากสมาชิก	1,350,000,000.00	1,334,217,533.51	1,400,000,000.00	
3. เงินให้กู้แก่สมาชิก	1,700,000,000.00	1,534,419,023.08	1,600,000,000.00	
4. การลงทุน/ เงินฝาก	1,650,000,000.00	1,681,654,000.00	1,700,000,000.00	
ประมาณการรายได้ - รายจ่าย ประจำปี 2564				
รายการ	ปี 2563		ปี 2564	หมายเหตุ
	แผน	ผล		
<b>1. ประมาณการรายได้</b>				
1. ดอกเบี้ยรับเงินให้กู้	120,000,000.00	104,552,995.06	110,000,000.00	- จากเงินให้สมาชิกกู้
2. ดอกเบี้ยรับเงินฝาก- ธนาคาร	160,000.00	247,937.14	300,000.00	- ดอกเบี้ยเงินฝากจากธนาคาร
- สหกรณ์อื่น	17,648,000.00	15,597,412.99	15,991,500.00	และดอกเบี้ยเงินฝากสหกรณ์อื่น
3. ผลตอบแทนจากเงินลงทุน	38,000,000.00	40,663,856.95	40,000,000.00	- จากพันธบัตร ,หุ้นกู้ การถือหุ้น
4. ค่าธรรมเนียมแรกเข้า	20,000.00	18,500.00	20,000.00	- สมาชิกและสมาชิกสมทบเข้าใหม่
5. รายได้อื่นๆ	17,000.00	9,600.02	17,000.00	- รายได้ค่าปรับ ฯลฯ
6. ผลตอบแทนสวัสดิการ ฌป.	150,000.00	189,720.27	200,000.00	- เป็นสวัสดิการเพื่อสมาชิกสหกรณ์ฯ
<b>รวมรายได้</b>	<b>175,995,000.00</b>	<b>161,280,022.43</b>	<b>166,528,500.00</b>	
<b>2. ประมาณการรายจ่าย</b>				
1. ดอกเบี้ยจ่ายเงินรับฝาก	34,500,000.00	29,148,588.10	32,000,000.00	
2. ดอกเบี้ยจ่ายเงินกู้ยืมระยะสั้น	7,000,000.00	819,757.61	5,000,000.00	
3. ค่าใช้จ่ายในการบริหาร	20,475,000.00	17,125,719.10	18,008,500.00	
4. เงินช่วยเหลือกรณีสมาชิกเสียชีวิต	4,000,000.00	1,400,000.00	1,500,000.00	
5. ค่าประกันอัคคีภัย	20,000.00	12,097.42	20,000.00	
<b>รวมรายจ่าย</b>	<b>65,995,000.00</b>	<b>48,506,162.23</b>	<b>56,528,500.00</b>	
<b>กำไรสุทธิประมาณ</b>	<b>110,000,000.00</b>	<b>112,773,860.20</b>	<b>110,000,000.00</b>	

จึงเสนอที่ประชุมใหญ่เพื่อพิจารณาอนุมัติ

มติที่ประชุม

อนุมัติแผนงานและงบประมาณการรายได้ - รายจ่าย ประจำปี 2564 ตามที่เสนอ





งบประมาณการรายจ่ายในการดำเนินการประจำปี 2564					
หมวดรายจ่าย		ขอตั้งปี 2563	จ่ายจริงปี 2563	ขอตั้งปี 2564	เหตุผลและความจำเป็น
<b>1 เงินเดือนและค่าจ้าง</b>					
1.1	เงินเดือนและค่าจ้าง	6,827,000.00	6,790,268.40	6,000,000.00	- เงินเดือนเจ้าหน้าที่ 14 คน , ค่าครองชีพเจ้าหน้าที่ 14 คน
1.2	เงินชดเชยเจ้าหน้าที่พลดเกษียณ	1,215,000.00	1,841,002.67	600,000.00	- เงินชดเชยค่าจ้างเงินเดือนตามระเบียบเจ้าหน้าที่สหกรณ์
1.3	ค่าประกันสังคม	150,000.00	119,134.00	150,000.00	- เงินประกันสังคมของเจ้าหน้าที่ 14 คน ตาม พรบ.แรงงานและสวัสดิการประกันสังคม 5% แต่ไม่น้อยกว่า 0.5 ของเงินค่าจ้างทั้งปี
1.4	ค่าบำเหน็จเจ้าหน้าที่	2,825,000.00	1,177,000.00	900,000.00	- เป็นบำเหน็จของเจ้าหน้าที่กรณีเกษียณตามอายุงาน 1 คน
<b>รวม</b>		<b>11,017,000.00</b>	<b>9,927,405.07</b>	<b>7,650,000.00</b>	
<b>2 ค่าตอบแทน</b>					
2.1	ค่าใช้จ่ายในการประชุมใหญ่และประชุมวิสามัญ	3,800,000.00	3,616,486.00	3,800,000.00	- เป็นค่าเบี้ยประชุมให้กับสมาชิกที่มาประชุมคนละ 700.00 บาท และเงินฝากสมาชิกคนละ 300 บาท ทั่วประเทศ - ค่าน้ำดื่ม - ค่าพิมพ์หนังสือรายงานกิจการ - ค่าเงินรางวัลจับสลากให้กับสมาชิกผู้มาประชุมและสมาชิกทั่วประเทศ และค่าใช้จ่ายอื่นๆ
2.2	ค่าใช้จ่ายในการเลือกตั้ง	150,000.00	150,000.00	150,000.00	- ค่าจ้างเจ้าหน้าที่จัดการดำเนินการเลือกตั้งกรรมการและผู้ตรวจสอบกิจการ
2.3	ค่ารับรอง	40,000.00	21,925.00	56,000.00	- ค่ารับรองแขกของสหกรณ์และค่ารับรองการประชุมของคณะกรรมการและอื่นๆ
2.4	ค่าตอบแทนผู้ช่วยเหลืองานสหกรณ์	90,000.00	76,900.00	90,000.00	- ค่าตอบแทนผู้ช่วยเหลือกิจการของสหกรณ์ด้านต่างๆ - ค่าตอบแทนเจ้าหน้าที่การเงินทุกหน่วยงานที่หักเงินส่งสหกรณ์ ฯ
2.5	ค่าตอบแทนผู้ปฏิบัติงานให้สหกรณ์ฯ	522,000.00	462,000.00	522,000.00	- ค่าตอบแทนผู้ทำหน้าที่ต่างๆ 1. ผู้จัดการ 15,000 บาท เหนรัญญิก 5,000 บาท เลขานุการ 5,000 บาท/เดือน 2. ประธานเงินกู้ 5,000 บาท/เดือน และกรรมการ 2 คนๆละ 3,000 บาท/เดือน 3. เจ้าหน้าที่นำส่งเอกสารและไปติดต่อธนาคาร รวมทั้งปฏิบัติงานมอบหมายให้รับผิดชอบ 1,500 บาท/เดือน 4.เจ้าหน้าที่ทำความสะอาด 1 คน ทุกวันทำการวันละ 250 บาท
2.6	ค่าเบี้ยประชุมกรรมการ	260,000.00	177,400.00	260,000.00	- ประธานคณะกรรมการ 1,000 บาท/ครั้ง ,คณะกรรมการ,ที่ปรึกษาสหกรณ์ฯ, ผู้เข้าร่วมประชุมตามที่ได้รับแต่งตั้ง หรือส่งเชิญประจำเดือนและอื่นๆ จำนวน 700 บาท/ครั้ง
2.7	ค่าล่วงเวลา	220,000.00	134,140.00	220,000.00	- เป็นค่าปฏิบัติงานล่วงเวลาและนอกเวลาของเจ้าหน้าที่สหกรณ์ และเจ้าหน้าที่ที่เกี่ยวข้องตามความจำเป็นเพื่อให้งานสหกรณ์บรรลุตามเป้าหมาย
2.8	ค่าการศึกษาบุตร	100,000.00	98,340.00	100,000.00	- ค่าเล่าเรียนบุตรของเจ้าหน้าที่ 4 คน ตามระเบียบสหกรณ์ฯ
2.9	ค่าสวัสดิการเจ้าหน้าที่	80,000.00	80,000.00	70,000.00	- ค่าเครื่องแบบเจ้าหน้าที่ จำนวน 14 คน

งบประมาณการรายจ่ายในการดำเนินการประจำปี 2564

หมวดรายจ่าย	ขอตั้งปี 2563	จ่ายจริงปี 2563	ขอตั้งปี 2564	เหตุผลและความจำเป็น
2.10 ค่าตรวจสอบสภาพประจำปี	12,000.00	1,040.00	10,500.00	- ค่าตรวจสอบสภาพเจ้าหน้าที่ 14 คน ๆ ละ 750 บาท
2.11 ค่ารักษาพยาบาลเจ้าหน้าที่และครอบครัว	320,000.00	230,935.00	280,000.00	- ค่ารักษาพยาบาลสำหรับครอบครัวของเจ้าหน้าที่ 14 คน ตามระเบียบสหกรณ์ฯ ไม่เกินคนละ 20,000 บาท/ปี หรือประกันสุขภาพ
2.13 ค่าตรวจสอบบัญชี	90,000.00	90,000.00	90,000.00	- ค่าจ้างผู้สอบบัญชีอนุญาตเพื่อสอบบัญชีของสหกรณ์
2.14 ค่าตรวจสอบกิจการ	90,000.00	90,000.00	90,000.00	- ค่าตอบแทนให้ผู้ตรวจสอบกิจการซึ่งเลือกตั้งจากที่ประชุมใหญ่ เพื่อให้ทำหน้าที่ตรวจสอบกิจการและรายงานผลต่อที่ประชุมคณะกรรมการสหกรณ์ฯ
<b>รวม</b>	<b>5,774,000.00</b>	<b>5,229,166.00</b>	<b>5,738,500.00</b>	
<b>3 ค่าใช้สอย</b>				
3.1 ค่าธรรมเนียมธนาคาร	160,000.00	149,628.00	160,000.00	- เพื่อจ่ายค่า ON-LINE ส่งเงินค่าหุ้น-ค่างวด ประจำเดือน - ค่าบริการรับ - ส่งเงินสดจากธนาคาร - ค่าธรรมเนียมใช้ระบบบริหารการเงินครบวงจร (ATM)
3.2 ค่าเช่าเครื่องถ่ายเอกสาร	80,000.00	56,158.68	80,000.00	- เพื่อจ่ายสำหรับถ่ายเอกสารใช้ในงานสหกรณ์
3.3 ค่าไปรษณียากร	110,000.00	122,273.00	120,000.00	- เพื่อนำส่งเอกสารสหกรณ์ให้แก่สมาชิกทั่วประเทศและหน่วยงานที่เกี่ยวข้อง
3.4 ค่าดูแลรักษาครุภัณฑ์	130,000.00	59,795.13	130,000.00	- เพื่อจ่ายเป็นค่าดูแลและพัฒนาโปรแกรมสหกรณ์ โปรแกรม Internet - เพื่อจ่ายเป็นค่าบำรุงรักษา Printeronix P 5210 - เพื่อจ่ายเป็นค่าบำรุงรักษาเครื่องพิมพ์ Passbook - เพื่อจ่ายเป็นค่าบำรุงรักษาเครื่องนับธนบัตร - เพื่อจ่ายเป็นค่าดูแล PC และโปรแกรมสำเร็จรูป จำนวน 18 เครื่อง Printer 7 เครื่อง และ Server 1เครื่อง
3.5 ค่าซ่อมแซมครุภัณฑ์และสิ่งก่อสร้าง	50,000.00	15,625.00	50,000.00	- เพื่อจ่ายเป็นค่าซ่อมแซมครุภัณฑ์ - เพื่อจ่ายเป็นค่าซ่อมแซมสิ่งก่อสร้าง - เพื่อจ่ายเป็นค่าติดตั้งระบบและซ่อมแซมคอมพิวเตอร์ และระบบสายโทรศัพท์ - เพื่อจ่ายเป็นค่าติดตั้งและซ่อมแซมและติดตั้งระบบไฟฟ้า
3.6 ค่าอบรมและสัมมนา	350,000.00	78,838.00	350,000.00	- เพื่อจ่ายเป็นค่าลงทะเบียน ค่าที่พัก ค่าอาหาร และอื่นๆ ในการอบรมสัมมนากรรมการ เจ้าหน้าที่ สมาชิกสหกรณ์ และการสัมมนากลุ่มภาคีสหกรณ์บางเขตและโครงการสัมมนาร่วมกับสมาชิก ตามระเบียบที่สหกรณ์กำหนด
3.7 ค่าเบี้ยเลี้ยง ค่าที่พัก ค่ายานพาหนะ	150,000.00	42,135.00	150,000.00	- เพื่อจ่ายเป็นค่าเบี้ยเลี้ยงค่าที่พัก ค่ายานพาหนะ ประธานกรรมการ รองประธานกรรมการ, กรรมการ, ประธานกรรมการศึกษาและประชาสัมพันธ์ ประธานอนุกรรมการรวม 3 คณะ เจ้าหน้าที่สหกรณ์ และผู้ที่ได้รับแต่งตั้งให้ไปร่วมประชุม อบรมสัมมนา หรือปฏิบัติงานของสหกรณ์ ตามระเบียบที่สหกรณ์กำหนด
3.8 เงินช่วยเหลือสมาชิกกรณีเสียชีวิต	4,000,000.00	1,400,000.00	1,500,000.00	- เพื่อเป็นสวัสดิการให้สมาชิก แทนการประกันชีวิตกลุ่ม
3.9 ค่าเบี้ยประกันอัคคีภัย	20,000.00	12,097.42	20,000.00	- เพื่อจ่ายเป็นค่าเบี้ยประกันอัคคีภัยสำนักงานสหกรณ์
3.10 ค่าใช้จ่ายในการดำเนินคดี	100,000.00	-	100,000.00	- เพื่อจ่ายเป็นค่าใช้จ่ายในกรณีที่สหกรณ์เป็นผู้ฟ้องร้อง หรือฟ้องร้องเกี่ยวกับการดำเนินธุรกิจของสหกรณ์ ค่าจ้างที่ปรึกษาทางกฎหมาย



งบประมาณการรายจ่ายในการดำเนินการประจำปี 2564

หมวดรายจ่าย		ขอตั้งปี 2563	จ่ายจริงปี 2563	ขอตั้งปี 2564	เหตุผลและความจำเป็น
3.11	ค่าใช้จ่ายอื่นๆ	150,000.00	54,731.00	150,000.00	- เพื่อจ่ายเป็นค่าทำบุญสำนักงานใหม่ ค่าวารสาร หนังสือพิมพ์ น้ำดื่ม สุขภัณฑ์ทำความสะอาด และของใช้อื่นๆ
3.12	ค่าใช้จ่ายศูนย์ประสานงาน ฆป.	50,000.00	45,728.00	50,000.00	- เป็นค่าใช้จ่ายในการดำเนินงานของศูนย์ประสานงานฯ ตามระเบียบที่กำหนด
	<b>รวม</b>	<b>5,350,000.00</b>	<b>2,037,009.23</b>	<b>2,860,000.00</b>	
<b>4 ค่าวัสดุ</b>					
4.1	ค่าเครื่องเขียนแบบพิมพ์	250,000.00	91,199.00	250,000.00	- เพื่อจ่ายเป็นค่าแบบพิมพ์ต่างๆ ได้แก่ ใบเสร็จพิเศษ กระดาษสำหรับใช้กับเครื่องคอมพิวเตอร์ กระดาษถ่ายเอกสาร กระดาษต่อเนื่องและอื่นๆ
4.2	ค่าของใช้สำนักงาน	200,000.00	267,421.50	300,000.00	- เพื่อจ่ายเป็นค่าวัสดุสำนักงาน ได้แก่ แฟ้มเอกสาร ปากกา ดินสอ ผ้าหมึก คอมพิวเตอร์ อุปกรณ์คอมพิวเตอร์และซื้อวัสดุหรือของใช้อื่นๆในสำนักงาน
	<b>รวม</b>	<b>450,000.00</b>	<b>358,620.50</b>	<b>550,000.00</b>	
<b>5 ค่าสาธารณูปโภค</b>					
5.1	ค่าไฟฟ้า	200,000.00	160,620.45	200,000.00	- เพื่อจ่ายเป็นค่ากระแสไฟฟ้าใช้ในสหกรณ์
5.2	ค่าโทรศัพท์	50,000.00	47,646.40	50,000.00	- เพื่อจ่ายเป็นค่าใช้จ่ายบริการโทรศัพท์ ค่าโทรสารใช้ในสหกรณ์
	<b>รวม</b>	<b>250,000.00</b>	<b>208,266.85</b>	<b>250,000.00</b>	
<b>6 จ่ายดอกเบี้ยจ่าย</b>					
6.1	จ่ายดอกเบี้ยเงินรับฝาก	34,500,000.00	29,148,588.10	32,000,000.00	- เพื่อจ่ายดอกเบี้ยเงินฝากบัญชีออมทรัพย์ และบัญชีออมทรัพย์พิเศษ
6.2	จ่ายดอกเบี้ยเงินกู้ยืมระยะสั้น	7,000,000.00	819,757.61	5,000,000.00	- เพื่อจ่ายดอกเบี้ยเงินกู้(P/N) ธนาคารกรุงศรีอยุธยาและธนาคารกรุงไทย
6.3	ผลขาดทุนจากการปรับมูลค่าหุ้น	-	301,517.88	-	- ตามคำสั่งนายทะเบียนสหกรณ์
	ขุมนุสมสหกรณ์ออมทรัพย์ ธนกิจ จำกัด				
	<b>รวม</b>	<b>41,500,000.00</b>	<b>30,269,863.59</b>	<b>37,000,000.00</b>	
<b>7 ค่าครุภัณฑ์และทรัพย์สินถาวร</b>					
7.1	ค่าครุภัณฑ์และทรัพย์สินถาวร	1,504,000.00	65,805.00	2,000,000.00	- ค่าพัฒนาระบบโปรแกรมสหกรณ์ เป็นจำนวนเงิน 1,500,000.00 บาท
					- เครื่องพิมพ์เลเซอร์ ชาวตา Laser jet 1 เครื่อง เป็นจำนวนเงิน 15,000.00 บาท
					- เครื่องพิมพ์สมุดบัญชีเงินฝาก 1 เครื่อง เป็นจำนวนเงิน 50,000.00 บาท
					- เครื่องพิมพ์ความเร็วสูง 1 เครื่อง เป็นจำนวนเงิน 420,000.00 บาท
					- เครื่องโทรศัพท์มือถือ 1 เครื่อง เป็นจำนวนเงิน 15,000.00 บาท
	<b>รวม</b>	<b>1,504,000.00</b>	<b>65,805.00</b>	<b>2,000,000.00</b>	
<b>8 ค่าใช้จ่ายเกี่ยวกับอาคารสถานที่และอุปกรณ์</b>					
8.1	ค่าเสื่อมราคาเครื่องใช้สำนักงาน	150,000.00	202,141.84	200,000.00	- เป็นค่าเสื่อมครุภัณฑ์ในทางบัญชี
8.2	สิทธิการใช้ประโยชน์ในอาคาร		273,689.15	280,000.00	- เป็นค่าเสื่อมอาคารในทางบัญชี
	รอดัดบัญชี				
	<b>รวม</b>	<b>150,000.00</b>	<b>475,830.99</b>	<b>480,000.00</b>	
		<b>65,995,000.00</b>	<b>48,506,162.23</b>	<b>56,528,500.00</b>	

หมายเหตุ

รายจ่ายทุกหมวดขออนุมัติจัดจ่ายได้ระหว่างหมวดตามความจำเป็น ยกเว้นหมวดครุภัณฑ์

เลิกประชุมเวลา 12.00 น.



(นายอดิศร พร้อมเทพ)  
ประธานกรรมการ  
สหกรณ์ออมทรัพย์กรมประมง จำกัด



(นายสมบูรณ์ เย็นเอง)  
เลขานุการ  
สหกรณ์ออมทรัพย์กรมประมง จำกัด





## รายงานการประชุมใหญ่วิสามัญ รายงานกิจการประจำปี 2563

สหกรณ์ออมทรัพย์กรมประมง จำกัด

วันอาทิตย์ที่ 30 พฤษภาคม 2564 เวลา 09.00 น.

ณ ห้องประชุมสหกรณ์ออมทรัพย์กรมประมง จำกัด

\*\*\*\*\*

เริ่มประชุมเวลา 09.00 น.

นายอดิสร พร้อมเทพ ประธานกรรมการ เป็นประธานในที่ประชุม กล่าวเปิดประชุม และดำเนินการประชุมตามระเบียบวาระการประชุม ดังนี้

### ระเบียบวาระที่ 1 เรื่องที่ประธานแจ้งให้ที่ประชุมทราบ

ขณะนี้สมาชิกสหกรณ์มาลงทะเบียนเข้าร่วมประชุมจำนวน 136 คน จากจำนวนสมาชิก 4,786 คน ซึ่งสมาชิกมาประชุมเกินกว่า 100 คน ครบองค์ประชุมตามพระราชบัญญัติสหกรณ์ พ.ศ. 2542 มาตรา 57 และตามข้อบังคับสหกรณ์ ข้อ 69 “การประชุมใหญ่ของสหกรณ์ต้องมีสมาชิกมาประชุมไม่น้อยกว่ากึ่งหนึ่งของจำนวนสมาชิกทั้งหมดหรือไม่น้อยกว่าหนึ่งร้อยคน” แต่เนื่องจากในปีนี้มีสถานการณ์การแพร่ระบาดของโรคติดต่อเชื้อไวรัสโคโรนา 2019 (Covid-19) แพร่กระจายระบาดเป็นวงกว้าง สหกรณ์จึงไม่สามารถจัดประชุมใหญ่วิสามัญ รายงานกิจการประจำปี 2563 ได้ตามปกติ จึงได้แก้ไขปัญหาเพื่อให้สหกรณ์บริหารงานได้ต่อเนื่องโดยจัดประชุมใหญ่วิสามัญ รายงานกิจการประจำปี 2563 ผ่านสื่ออิเล็กทรอนิกส์ (ระบบ Video conference) ในวันอาทิตย์ที่ 30 พฤษภาคม 2564 เวลา 09.00-12.00 น. ณ ห้องประชุมสหกรณ์ออมทรัพย์กรมประมง จำกัด ตามระเบียบวาระการประชุม

ก่อนจะเข้าสู่วาระการประชุมขอแนะนำผู้เข้าร่วมประชุม ได้แก่

1. นายจิรพันธ์ จันทรพิทักษ์ ผู้อำนวยการกลุ่มส่งเสริมสหกรณ์ 2  
สำนักงานส่งเสริมสหกรณ์กรุงเทพมหานคร พื้นที่ 2
2. น.ส.สุรณี หลัดเกลี้ยง นักวิชาการสหกรณ์ปฏิบัติการ  
สำนักงานส่งเสริมสหกรณ์กรุงเทพมหานคร พื้นที่ 2
3. นายวันชัย เลิศบุษยมาส ผู้ตรวจสอบกิจการ

จึงเสนอที่ประชุมเพื่อทราบ

มติที่ประชุม

รับทราบ

## ระเบียบวาระที่ 3 เรื่องเพื่อทราบ

### 3.1 รายงานกิจการและผลการดำเนินงานประจำปี 2563

#### ผู้จัดการ

ตามข้อบังคับสหกรณ์ออมทรัพย์กรมประมง จำกัด ข้อ 71 (4) ให้คณะกรรมการดำเนินการ มีหน้าที่เสนอรายงานประจำปี แสดงผลการดำเนินงานของสหกรณ์ ต่อที่ประชุมใหญ่

คณะกรรมการดำเนินการสหกรณ์ออมทรัพย์กรมประมง จำกัด ชุดที่ 40 ประจำปี 2563 ขอเสนอรายงานกิจการและผลการดำเนินงานในรอบปี 2563 โดยสรุปดังนี้

#### รายงานผลการดำเนินงานในปี 2563 เปรียบเทียบกับปี 2562

รายการ	ปี 2563 จำนวนเงิน (บาท)	ปี 2562 จำนวนเงิน (บาท)	เพิ่ม(ลด) จำนวนเงิน (บาท)
1. จำนวนสมาชิกสามัญ	4,786 ราย	4,774 ราย	12 ราย
2. จำนวนสมาชิกสมทบ	521 ราย	494 ราย	27 ราย
3. ทุนเรือนหุ้น	1,683,471,640.00	1,614,466,220.00	69,005,420.00
4. เงินรับฝากจากสมาชิก	1,342,219,487.14	1,312,256,677.09	29,962,810.05
5. เงินให้สมาชิกกู้ยืม	1,562,917,691.09	1,647,671,242.84	(84,753,551.75)
6. เงินฝากธนาคารและเงินฝากสหกรณ์อื่น	464,494,548.22	575,864,288.36	(111,369,740.14)
7. เงินลงทุน	1,369,175,050.48	1,193,036,433.26	176,138,617.22
<b>8. รายได้</b>			
8.1 ดอกเบี้ยรับจากเงินให้สมาชิกกู้	104,552,995.06	114,042,429.00	(9,489,433.94)
8.2 ดอกเบี้ยรับเงินฝาก	15,845,350.13	17,964,377.93	(2,119,027.80)
8.3 ผลตอบแทนจากการเงินลงทุน	40,663,356.95	38,851,463.13	1,811,893.82
8.4 รายได้อื่น	218,320.29	207,701.35	10,618.94
<b>รวมรายได้</b>	<b>161,280,022.43</b>	<b>171,065,971.41</b>	<b>(9,785,948.98)</b>
<b>9. รายจ่าย</b>			
9.1 ดอกเบี้ยจ่ายเงินรับฝาก	29,148,588.10	33,860,149.05	(4,711,560.95)
9.2 ดอกเบี้ยจ่ายเงินกู้ยืมระยะสั้น	819,757.61	7,312,608.63	(6,492,851.02)
9.3 ค่าใช้จ่ายดำเนินงาน	18,537,816.52	18,855,610.31	(317,793.79)
<b>รวมรายจ่าย</b>	<b>48,506,162.23</b>	<b>60,028,367.99</b>	<b>(11,522,205.76)</b>
<b>10. กำไรสุทธิ</b>	<b>112,773,860.20</b>	<b>111,037,603.42</b>	<b>1,736,256.78</b>
<b>11. สินทรัพย์</b>			
11.1 สินทรัพย์หมุนเวียน	747,464,386.82	894,341,467.49	(146,877,080.67)
11.2 สินทรัพย์ไม่หมุนเวียน	2,664,633,565.49	2,538,396,676.63	126,236,888.86
<b>รวมสินทรัพย์</b>	<b>3,412,097,952.31</b>	<b>3,432,738,144.12</b>	<b>(20,640,191.81)</b>



รายการ	ปี 2563	ปี 2562	เพิ่ม(ลด)
	จำนวนเงิน (บาท)	จำนวนเงิน (บาท)	จำนวนเงิน (บาท)
<b>12. หนี้สินและทุนของสหกรณ์</b>			
12.1 หนี้สินหมุนเวียน (บาท)	1,343,053,116.14	1,438,424,549.67	(95,371,433.53)
12.2 หนี้สินไม่หมุนเวียน (บาท)	14,612,612.67	11,594,610.00	3,018,002.67
<b>รวมหนี้สิน</b>	<b>1,357,665,728.81</b>	<b>1,450,019,159.67</b>	<b>(92,353,430.86)</b>
<b>13. ทุนของสหกรณ์</b>	<b>2,054,432,223.50</b>	<b>1,982,718,984.45</b>	<b>71,713,239.05</b>
<b>14. รวมหนี้สินและทุนของสหกรณ์</b>	<b>3,412,097,952.31</b>	<b>3,432,738,144.12</b>	<b>(20,640,191.81)</b>

### ผลการดำเนินงานในปี 2563

จากการเปรียบเทียบงบแสดงฐานะการเงินของสหกรณ์ปี 2563 กับ ปี 2562 จะเห็นว่าสินทรัพย์ ลดลง จำนวน 20,640,191.81 บาท คิดเป็นร้อยละ 0.06 ลูกหนี้เงินกู้ลดลง จำนวน 84,753,551.75 บาท คิดเป็นร้อยละ 5.14 เงินสด เงินฝากธนาคาร และเงินฝากสหกรณ์อื่นลดลง 111,369,740.14 บาท คิดเป็นร้อยละ 19.34 เงินลงทุนลดลง จำนวน 176,138,617.22 บาท คิดเป็นร้อยละ 14.76

หนี้สินและทุนของสหกรณ์ เพิ่มขึ้น เนื่องจากทุนเพิ่มขึ้น จำนวน 71,713,239.05 บาท คิดเป็นร้อยละ 3.62 หนี้สินลดลง จำนวน 92,353,430.86 บาท คิดเป็นร้อยละ 6.37 ในหมวดหนี้สินหมุนเวียนเงินรับฝากจะเพิ่มจากปี 2562 จำนวน 29,926,810.05 บาท คิดเป็นร้อยละ 2.28 และหมวดทุนของสหกรณ์ทุนเรือนหุ้นเพิ่มจำนวน 69,005,420.00 บาท คิดเป็นร้อยละ 4.27

### ก. การบริหารงานทั่วไป

#### 1. สมาชิกสหกรณ์

สหกรณ์ฯ มีสมาชิกในปี 2563 จำนวน 5,307 คน เปรียบเทียบกับปี 2562 ดังนี้

รายการ	ปี 2563 (คน)	ปี 2562 (คน)	เพิ่ม/ลด	สมาชิก			
				เข้าใหม่	ลาออก	เสียชีวิต	โอนย้าย
1. สมาชิกสามัญ	4,786	4,774	12	123	73	36	2
2. สมาชิกสมทบ	521	494	27	62	35	-	-
<b>รวมสมาชิกทั้งหมด</b>	<b>5,307</b>	<b>5,268</b>	<b>39</b>	<b>185</b>	<b>108</b>	<b>36</b>	<b>2</b>

#### 2. ทุนเรือนหุ้น

สหกรณ์ มีทุนเรือนหุ้นรวมทั้งสิ้น 1,683,471,640 บาท ปี 2563 เปรียบเทียบกับปี 2562 ดังนี้

ลำดับ	รายการ	ปี 2563 (บาท)	ปี 2562 (บาท)	ทุนเรือนหุ้น (บาท) เพิ่มขึ้น	ลดลง
1	ทุนเรือนหุ้นสมาชิกสามัญ	1,651,276,880.00	1,588,528,410.00	62,748,470.00	-
2	ทุนเรือนหุ้นสมาชิกสมทบ	32,194,760.00	25,937,810.00	6,256,950.00	-
	<b>ทุนเรือนหุ้นทั้งหมด</b>	<b>1,683,471,640.00</b>	<b>1,614,466,220.00</b>	<b>69,005,420.00</b>	<b>-</b>

### 3. การรับฝากเงินจากสมาชิกและสหกรณ์อื่น

มีเงินรับฝากรวมทั้งสิ้น 1,342,219,487.14 บาท ปี 2563 เปรียบเทียบกับปี 2562 ดังนี้

ลำดับ	รายการ	ปี 2563 (บาท)	ปี 2562 (บาท)	เงินฝาก (บาท) (เพิ่มขึ้น)
1	เงินฝากออมทรัพย์	84,823,787.57	82,256,376.35	2,567,411.22
2	เงินฝากออมทรัพย์พิเศษ	1,257,321,304.86	1,229,927,547.48	27,393,757.38
3	เงินฝากสหกรณ์อื่น	74,394.71	72,753.26	1,641.45
	<b>รวมเงินฝาก</b>	<b>1,342,219,487.14</b>	<b>1,312,256,677.09</b>	<b>29,962,810.05</b>

สมาชิกสามารถนำเงินมาฝากบัญชีเงินฝากออมทรัพย์และบัญชีเงินฝากออมทรัพย์พิเศษได้ตามมติคณะกรรมการดำเนินการ และเงินฝากได้รับการยกเว้นภาษี เงินฝากออมทรัพย์เปิดบัญชีครั้งแรกไม่น้อยกว่า 100 บาท อัตราดอกเบี้ยร้อยละ 1.25 ต่อปี คิดดอกเบี้ยให้ทุก 6 เดือน เงินฝากออมทรัพย์พิเศษเปิดบัญชีครั้งแรกไม่น้อยกว่า 50,000 บาท อัตราดอกเบี้ยร้อยละ 2.00 ต่อปี ฝากครั้งต่อไปอย่างน้อย 5,000 บาท คิดดอกเบี้ยให้ทุกเดือน และทบดอกเบี้ยเป็นต้นเงินฝาก สมาชิกสามารถฝากเงินได้บัญชีละไม่เกิน 20,000,000 บาท สำหรับสมาชิกสมทบฝากเงินได้บัญชีละไม่เกิน 3,000,000 บาท

### 4. การให้บริการเงินกู้แก่สมาชิก

สหกรณ์ฯ ให้บริการเงินกู้แก่สมาชิกในปี 2563 เปรียบเทียบกับปี 2562 ดังนี้

รายการ	ปี 2563	ปี 2562	เพิ่ม/ลด
1. เงินกู้สามัญ (บุคคลค้าประกัน)	611,999,950.00	865,553,830.00	(253,553,880.00)
2. เงินกู้สามัญ (ทุนเรือนหุ้นค้าประกัน)	119,176,178.50	115,213,980.00	3,962,198.50
3. เงินกู้สามัญ (สมทบ)	8,322,880.00	5,741,100.00	2,581,780.00
4. เงินกู้สามัญ (เพื่อการศึกษา)	131,600.00	-	131,600.00
5. เงินกู้สามัญ (Covid-19)	35,229,000.00	-	35,229,000.00
6. เงินกู้ฉุกเฉิน	95,875,367.00	111,709,018.00	(15,833,651.00)
7. เงินกู้กรณีพิเศษ	1,271,340.00	2,327,530.00	(1,056,190.00)
8. คลินิกเงินกู้	6,373,828.51	-	6,373,828.51
<b>รวมเป็นเงิน</b>	<b>878,380,144.01</b>	<b>1,100,545,458.00</b>	<b>(222,165,315.99)</b>



## 5. เงินสด เงินฝาก และเงินลงทุน

### 5.1 เงินสด เงินฝากธนาคาร และเงินฝากสหกรณ์อื่น (ภาคีบางเขน)

สหกรณ์ฯ ได้นำเงินสด เงินฝากธนาคาร และเงินฝากสหกรณ์อื่น ณ วันที่ 31 ธันวาคม 2563 มีเงินสด เงินฝากธนาคาร และเงินฝากสหกรณ์ ดังนี้

รายการ	ปี 2563 จำนวนเงิน	ปี 2562 จำนวนเงิน	เพิ่ม (ลด)
<b>เงินสด</b>			
1. เงินสดคงเหลือ	444.64	3,033.42	(2,588.78)
<b>เงินฝากธนาคาร</b>			
1. เงินฝากบัญชีกระแสรายวัน	23,800.00	24,800.00	(1,000.00)
2. เงินฝากบัญชีออมทรัพย์	64,307,800.04	115,675,256.82	(51,367,456.78)
<b>รวม</b>	<b>64,332,044.68</b>	<b>115,703,090.24</b>	<b>(51,371,045.56)</b>
<b>เงินฝากสหกรณ์อื่น</b>			
1. สหกรณ์ภาคีบางเขน	52,055.29	50,817.49	1,237.80
2. ชุมนุมสหกรณ์ออมทรัพย์แห่งประเทศไทย จำกัด	180,000,000.00	220,000,000.00	(40,000,000.00)
3. ชุมนุมสหกรณ์ออมทรัพย์ตำรวจแห่งชาติ จำกัด	50,000,000.00	50,000,000.00	-
-4. สอ.ตำรวจแห่งชาติ จำกัด	170,000,000.00	110,000,000.00	60,000,000.00
5. สอ.การประปานครหลวง	-	80,000,000.00	(80,000,000.00)
6. ชุมนุมสหกรณ์ออมทรัพย์ธนกิจไทย จำกัด	10,448.25	10,380.63	67.62
7. ชุมนุมสหกรณ์ออมทรัพย์ ไทยไอซีที จำกัด	100,000.00	100,000.00	-
<b>รวม</b>	<b>400,162,503.54</b>	<b>460,161,198.12</b>	<b>59,998,694.58</b>

## 5.2 เงินลงทุน ประกอบด้วย

รายการ	ปี 2563 จำนวนเงิน	ปี 2562 จำนวนเงิน	เพิ่ม(ลด)
<b>เงินลงทุนระยะสั้น</b>			
1. ตั๋วสัญญาใช้เงิน ชสอ.	-	30,000,000.00	(30,000,000.00)
<b>เงินลงทุนระยะยาว</b>			
1. พันธบัตรรัฐบาล	70,000,000.00	30,000,000.00	40,000,000.00
2. พันธบัตร ธกส.	-	20,000,000.00	(20,000,000.00)
3. พันธบัตรการไฟฟ้าฝ่ายผลิตแห่งประเทศไทย	20,000,000.00	20,000,000.00	-
4. หุ้นกู้ บมจ.ปตท.	5,000,000.00	5,000,000.00	-
5. หุ้นกู้ บมจ. CPALL	95,000,000.00	60,000,000.00	35,000,000.00
6. หุ้นกู้ บมจ.ไทยคม	5,000,000.00	5,000,000.00	-
7. หุ้นกู้ บมจ.เจริญโภคภัณฑ์อาหาร	90,000,000.00	100,000,000.00	(10,000,000.00)
8. หุ้นกู้ บมจ. ช.การช่าง	70,000,000.00	45,000,000.00	25,000,000.00
9. หุ้นกู้ บมจ. การบินไทย	20,000,000.00	20,000,000.00	-
10. หุ้นกู้ บมจ. บัตรกรุงไทย	100,000,000.00	100,000,000.00	-
11. หุ้นกู้ บมจ.ปูนซีเมนต์นครหลวง	20,000,000.00	20,000,000.00	-
12. หุ้นกู้ บมจ. ศรีตรัง แอโกร อินดัสทรี	5,000,000.00	5,000,000.00	-
13. หุ้นกู้ บมจ. ซีพีเอฟ (ประเทศไทย)	42,000,000.00	40,000,000.00	2,000,000.00
14. หุ้นกู้ บมจ. BTSC	10,000,000.00	10,000,000.00	-
15. หุ้นกู้ บมจ.เบอร์ลียูเคเกอร์	38,000,000.00	68,000,000.00	(30,000,000.00)
16. หุ้นกู้ บมจ.น้ำตาลมิตรผล	5,000,000.00	5,000,000.00	-
17. หุ้นกู้ บมจ.ไทยยูเนียน กรู๊ป	5,000,000.00	5,000,000.00	-
18. หุ้นกู้ บมจ.สหพัฒนาอินเตอร์โฮสติ้ง	20,000,000.00	20,000,000.00	-
19. หุ้นกู้ บมจ. อินโดรามา เวนเจอร์	50,000,000.00	50,000,000.00	-
20. หุ้นกู้ บมจ. บีอีซีวีเอด์	17,000,000.00	17,000,000.00	-
21. หุ้นกู้ บมจ.บริหารสินทรัพย์กรุงเทพพาณิชย์	44,000,000.00	44,000,000.00	-
22. หุ้นกู้ บมจ.เบทาโกร	25,000,000.00	10,000,000.00	15,000,000.00
23. หุ้นกู้ บมจ.ปูนซีเมนต์ไทย	107,000,000.00	102,000,000.00	5,000,000.00
24. หุ้นกู้ บมจ.ทางด่วนและรถไฟฟ้ากรุงเทพ	20,000,000.00	20,000,000.00	-
25. หุ้นกู้ บมจ.อมตะ คอร์ปอเรชั่น	25,000,000.00	10,000,000.00	15,000,000.00
26. หุ้นกู้ บมจ. บีทีเอส กรุ๊ป โฮลดิ้งส์	60,000,000.00	45,000,000.00	15,000,000.00
27. หุ้นกู้ บมจ.ไทยเบฟเวอเรจ (ThaiBev)	65,000,000.00	65,000,000.00	-
28. หุ้นกู้ บมจ.บี.กริม บีไอพี เพาเวอร์ 1	44,777,000.00	47,762,000.00	(2,985,000.00)
29. หุ้นกู้ บมจ.บี.กริม บีไอพี เพาเวอร์ 2	44,777,000.00	47,762,000.00	(2,985,000.00)
30. หุ้นกู้ บมจ.ไมเนอร์ อินเตอร์เนชั่นแนล	30,000,000.00	30,000,000.00	-



รายการ	ปี 2563 จำนวนเงิน	ปี 2562 จำนวนเงิน	เพิ่ม(ลด)
31. หุ้นกู้ บมจ.ดับบลิวเอชเอ คอร์ปเรชั่น	34,000,000.00	19,000,000.00	15,000,000.00
32. หุ้นกู้ บมจ. พีพีที โกลบอล เคมีคอล	50,000,000.00	-	50,000,000.00
33. หุ้นกู้ บมจ. ราชธานี ลิสซิ่ง	5,000,000.00	-	5,000,000.00
34. หุ้นกู้ บมจ. พลังงานบริสุทธิ์	15,000,000.00	-	15,000,000.00
35. หุ้นกู้ บมจ. กัลฟ์ เอ็นเนอร์จีดีเวลลอปเม้นท์	5,000,000.00	-	5,000,000.00
36. หุ้นกู้ บมจ. ไออาร์พีซี	30,000,000.00	-	30,000,000.00
37. หุ้นกู้ บมจ. ราชกรู๊ป	5,000,000.00	-	5,000,000.00
38. หุ้นกู้ บมจ. เอ็มซีโพลีเมอส์	5,000,000.00	-	5,000,000.00
<b>รวม</b>	<b>1,301,554,000.00</b>	<b>1,115,524,000.00</b>	<b>186,030,000.00</b>
<b>บวก</b> ค่าเผื่อการปรับมูลค่าเงินลงทุน	40,638,510.30	50,228,375.20	(9,589,864.90)
<b>รวม</b>	<b>1,342,192,510.30</b>	<b>1,165,752,375.20</b>	<b>176,440,135.10</b>
32. หุ้นชุมนุมสหกรณ์ออมทรัพย์แห่งประเทศไทย จำกัด	26,118,500.00	26,118,500.00	-
33. หุ้นบริษัทสหประกันชีวิต จำกัด	200,000.00	200,000.00	-
34. หุ้นชุมนุมสหกรณ์ออมทรัพย์ไทยโอซีที จำกัด	100,000.00	100,000.00	-
35. หุ้นชุมนุมสหกรณ์ออมทรัพย์ธนกิจไทย จำกัด	1,000,000.00	1,000,000.00	-
<b>รวมเป็นเงิน</b>	<b>27,418,500.00</b>	<b>27,418,500.00</b>	<b>-</b>
<b>หัก</b> ค่าเผื่อการปรับมูลค่าเงินลงทุน	435,959.82	134,441.94	301,517.88
<b>รวมเงินการลงทุนระยะยาว</b>	<b>1,369,175,050.48</b>	<b>1,193,036,433.26</b>	<b>176,138,617.22</b>

## 6. รายได้จากดอกเบี้ย ผลตอบแทนจากเงินลงทุน และรายได้อื่น

สหกรณ์ฯ มีรายได้จากดอกเบี้ยให้สมาชิกกู้เงิน รายได้จากดอกเบี้ยเงินฝากธนาคาร เงินฝากสหกรณ์อื่น ผลตอบแทนจากเงินลงทุน รวมทั้งค่าธรรมเนียมแรกเข้า และรายได้อื่น ในปี 25623 รวมเป็นเงิน 161,280,022.43 บาท ดังนี้

ลำดับ	รายการ	ปี 2563 (บาท)	ปี 2562 (บาท)	เพิ่ม (ลด)
1	รายได้จากดอกเบี้ยรับเงินให้กู้	104,552,995.06	114,042,429.00	(9,489,433.94)
2	รายได้จากดอกเบี้ยรับเงินฝาก	15,845,350.13	17,964,377.93	(2,119,027.80)
3	รายได้จากการเงินลงทุน	40,663,356.95	38,851,463.13	1,811,893.82
	<b>รวม</b>	<b>161,061,702.14</b>	<b>170,858,270.06</b>	<b>(9,796,567.92)</b>
4	รายได้จากค่าธรรมเนียมแรกเข้า	18,500.00	18,500.00	-
5	ค่าตอบแทน-ศูนย์ประสานงานสมาคมอาชีพ	189,720.27	171,800.10	17,920.17
5	รายได้อื่นๆ	10,100.02	17,401.25	(7,301.23)
	<b>รวม</b>	<b>218,320.29</b>	<b>207,701.35</b>	<b>10,618.94</b>
	<b>รวมรายได้เป็นเงิน</b>	<b>161,280,022.43</b>	<b>171,065,971.41</b>	<b>(9,785,948.98)</b>

## 7. ค่าใช้จ่ายในการดำเนินงาน

สหกรณ์มีค่าใช้จ่ายในการดำเนินงาน ปี 2563 จำนวน 48,506,162.23 บาท ดังนี้

ลำดับ	รายการ	ปี 2563 (บาท)	ปี 2562 (บาท)	เพิ่ม /ลด
1	ดอกเบี้ยจ่ายเงินรับฝาก	29,148,588.10	33,860,149.05	(4,711,560.95)
2	ดอกเบี้ยจ่ายเงินกู้ยืม ระยะสั้น (P/N)	819,757.61	7,312,608.63	(6,492,851.02)
3	ค่าใช้จ่ายในการดำเนินงาน	18,537,816.52	18,855,610.31	(317,793.79)
	<b>รวมค่าใช้จ่ายเป็นเงิน</b>	<b>48,506,162.23</b>	<b>60,028,367.99</b>	<b>(11,522,205.76)</b>

## 8. การใช้ทุนสาธารณประโยชน์ / ทุนสวัสดิการสมาชิกและครอบครัว

ลำดับ	รายการ	ปี 2563 (บาท)	ปี 2562 (บาท)	เพิ่ม /ลด
1	จ่ายเงินค่าทำศพสมาชิก	160,000.00	160,000.00	-
2	จ่ายเงินค่าเคารพศพ (หรีด)	36,800.00	39,000.00	(2,200.00)
3	จ่ายเงินบำเหน็จสมาชิกอายุครบ 60 ปี	582,000.00	487,000.00	95,000.00
4	จ่ายเงินการกุศลเพื่อประโยชน์สาธารณะ	22,000.00	23,000.00	(1,000.00)
5	จ่ายทุนการศึกษาบุตรสมาชิก	783,500.00	901,000.00	(117,500.00)
	<b>รวมเป็นเงิน</b>	<b>1,584,300.00</b>	<b>1,610,000.00</b>	<b>(25,700.00)</b>

## ข. ผลการดำเนินงานของสหกรณ์ และกำไรสุทธิปี 2560 - 2563

ลำดับ	ที่มาของรายได้	ปี 2563	ปี 2562	ปี 2561	ปี 2560
1	ดอกเบี้ยรับเงินให้กู้	104,552,995.06	114,042,429.00	120,996,896.19	129,522,630.07
2	ดอกเบี้ยรับเงินฝากและเงินลงทุน	56,508,707.08	56,815,841.06	49,257,385.59	38,202,807.56
3	ค่าธรรมเนียมแรกเข้า	18,500.00	18,500.00	23,700.00	22,800.00
4	รายได้อื่น ๆ	199,820.29	189,201.35	322,816.58	374,179.16
	<b>รวมรายได้</b>	<b>161,280,022.43</b>	<b>171,065,971.41</b>	<b>170,600,798.36</b>	<b>168,122,416.79</b>
5	<b>หัก</b> ค่าใช้จ่ายในการดำเนินงาน	48,506,162.23	60,028,367.99	61,063,096.80	57,033,744.71
	<b>กำไรสุทธิ</b>	<b>112,773,860.20</b>	<b>111,037,603.42</b>	<b>109,537,701.56</b>	<b>111,088,672.08</b>

## ค. สิทธิประโยชน์สำหรับสมาชิกและกิจกรรมเพื่อการกุศล

คณะกรรมการดำเนินการสหกรณ์ออมทรัพย์กรมประมง จำกัด ชุดที่ 40 ได้อนุมัติจ่ายเงินทุนสวัสดิการและครอบครัวเพื่อส่งเสริมการศึกษาบุตรสมาชิกประจำปี 2563 ในกิจกรรมต่าง ๆ ดังนี้

### 1. การจ่ายเงินเพื่อการศึกษามูลนิธิสมาชิก

ในปี 2563 สหกรณ์ออมทรัพย์กรมประมง จำกัด ได้อนุมัติใช้เงินทุนสวัสดิการและครอบครัวเพื่อส่งเสริมการศึกษาบุตรสมาชิกประจำปี 2563 เพื่อจ่ายทุนการศึกษาบุตรของสมาชิกตามระเบียบสหกรณ์ฯ ว่าด้วยการใช้ทุนสาธารณประโยชน์ พ.ศ. 2559 จำนวน 326 ทุน เป็นเงิน 783,500 บาท (เจ็ดแสนแปดหมื่นสามพันห้าร้อยบาทถ้วน) ดังนี้

ทุนการศึกษาบุตรของสมาชิก	จำนวน ทุน	ทุนละ (บาท)	จำนวนเงิน (บาท)
1. ระดับประถมศึกษา (ป.1 – ป.6)	100	1,500	150,000.00
2. ระดับมัธยมศึกษาตอนต้น (ม.1-ม.3)	55	2,000	110,000.00
3. ระดับมัธยมศึกษาตอนปลาย (ม.4-ม.6) และ ปวช.	72	2,500	180,000.00
4. ระดับประกาศนียบัตรวิชาชีพชั้นสูง ปวส. และ อนุปริญญา	6	3,000	18,000.00
5. ระดับอุดมศึกษา (ปริญญาตรี)	93	3,500	325,500.00
รวมเป็นเงิน	326		783,500.00

### 2. การจ่ายเงินทุนสวัสดิการเพื่อจ่ายเงินบำเหน็จสมาชิกครบ 60 ปี

ในปี 2563 สหกรณ์ออมทรัพย์กรมประมง จำกัด ได้อนุมัติใช้เงินสวัสดิการเพื่อจ่ายเงินสวัสดิการบำเหน็จสมาชิก พ.ศ. 2561 เพื่อจ่ายให้สมาชิกสหกรณ์ผู้มีสิทธิได้รับเงินสวัสดิการบำเหน็จสมาชิก ซึ่งเป็นสมาชิกสหกรณ์และมีอายุครบ 60 ปีบริบูรณ์ จำนวน 119 คน เป็นเงิน 582,000 บาท (ห้าแสนแปดหมื่นสองพันบาทถ้วน) ดังนี้

1. เป็นสมาชิกสหกรณ์ฯ ตั้งแต่ 15 ปีขึ้นไป ได้รับเงินสวัสดิการบำเหน็จสมาชิกจำนวน 3 คนๆละ 3,000 บาท รวมเป็นเงินจำนวน 9,000 บาท
2. เป็นสมาชิกสหกรณ์ฯ ตั้งแต่ 20 ปีขึ้นไป ได้รับเงินสวัสดิการบำเหน็จสมาชิกจำนวน 7 คนๆละ 4,000 บาท รวมเป็นเงินจำนวน 28,000 บาท
3. เป็นสมาชิกสหกรณ์ฯ ตั้งแต่ 25 ปีขึ้นไป ได้รับเงินสวัสดิการบำเหน็จสมาชิกจำนวน 109 คนๆละ 5,000 บาท รวมเป็นเงินจำนวน 545,000 บาท

### 3. การจ่ายเงินเพื่อการกุศล

ในปี 2563 สหกรณ์ออมทรัพย์กรมประมง จำกัด ได้อนุมัติใช้ทุนสาธารณประโยชน์ตามระเบียบสหกรณ์ฯ ว่าด้วยการใช้ทุนสาธารณประโยชน์ พ.ศ. 2561 จ่ายเงินสนับสนุนเพื่อการกุศลบำรุงการศาสนา รวมเป็นเงิน 22,000.00 บาท (สองหมื่นสองพันบาทถ้วน)

#### 4. การจ่ายเงินค่าพวงหรีด

ในปี 2563 สหกรณ์ออมทรัพย์กรมประมง จำกัด ได้อนุมัติใช้ทุนสวัสดิการสมาชิก และครอบครัวเพื่อสงเคราะห์สมาชิกและครอบครัวที่ถึงแก่กรรม เพื่อจ่ายเงิน ค่าพวงหรีด เพื่อแสดงความเสียใจ กรณีสมาชิก บิดา มารดา สามี ภรรยา และบุตรของสมาชิกเสียชีวิต รายละเอียด ไม่เกิน 1,000 บาท จำนวน 37 ราย เป็นเงิน 36,800 บาท (สามหมื่นหกพันแปดร้อยบาทถ้วน)

#### 5. การจ่ายเงินค่าทำศพ กรณีสมาชิกเสียชีวิต

ในปี 2563 สหกรณ์ออมทรัพย์กรมประมง จำกัด ได้อนุมัติใช้ทุนสวัสดิการสมาชิก และครอบครัวเพื่อสงเคราะห์สมาชิกและครอบครัวที่ถึงแก่กรรม เพื่อจ่ายเงินเป็น ค่าทำศพรายละเอียด ไม่เกิน 5,000 บาท จำนวน 32 ราย เป็นเงิน 160,000 บาท (หนึ่งแสนหกหมื่นบาทถ้วน)

#### ง. การจ่ายเงินช่วยเหลือกรณีสมาชิกเสียชีวิตในปี 2563

ในปี 2563 สหกรณ์ออมทรัพย์กรมประมง จำกัด ได้อนุมัติจ่ายเงินงบประมาณ ประจำปี และเงินทุนสวัสดิการสมาชิกและครอบครัว เพื่อจ่ายเป็นเงินช่วยเหลือกรณีสมาชิกเสียชีวิต จำนวน 32 ราย รวมเป็นเงิน 6,000,000 บาท (หกล้านบาทถ้วน) โดยจ่ายเงินงบประมาณเป็นเงิน จำนวน 1,400,000 บาท (หนึ่งล้านสี่แสนบาทถ้วน) และจ่ายเงินทุนสวัสดิการสมาชิกและครอบครัว เป็นเงินจำนวน 4,600,000 บาท (สี่ล้านหกแสนบาทถ้วน)

#### จ. การทำประกันชีวิตกลุ่มเพื่อคุ้มครองสินเชื่อ

สหกรณ์ออมทรัพย์กรมประมง จำกัด ได้ทำประกันกลุ่มเพื่อคุ้มครองสินเชื่อในปี 2563 กับบริษัทไทยสมุทรประกันชีวิต จำกัด (มหาชน) ในอัตราเบี้ยประกัน 780 บาท / 100,000 บาท/ ปี และมีสมาชิกเสียชีวิต จำนวน 7 ราย รวมเป็นเงิน 3,100,000.00 บาท (สามล้านหนึ่งแสนบาทถ้วน) ดังนี้

1	นายสุริยะ	แพงดี	จำนวนเงิน	500,000 บาท
2	นายอเนก	นิจจอหอ	จำนวนเงิน	500,000 บาท
3	นายประดิษฐ์	มีมงคล	จำนวนเงิน	200,000 บาท
4	นายสมควร	ราชกิจ (จินกระวีร์)	จำนวนเงิน	500,000 บาท
5	นางภัทรภรณ์	อนุอัน	จำนวนเงิน	500,000 บาท
6	นายละออง	อันประเสริฐ	จำนวนเงิน	300,000 บาท
7	นายสุทธิศักดิ์	ทองขาว	จำนวนเงิน	600,000 บาท

จึงเสนอที่ประชุมเพื่อทราบ

มติที่ประชุม

รับทราบ



## 3.2 รายงานผลการตรวจสอบกิจการ ประจำปี 2563

### ผู้ตรวจสอบกิจการ

ตามมติที่ประชุมใหญ่สามัญประจำปี 2562 เมื่อวันที่ 13 กุมภาพันธ์ 2563 ได้เลือกให้ข้าพเจ้าเป็นผู้ตรวจสอบกิจการของสหกรณ์ออมทรัพย์กรมประมง จำกัด สำหรับปีบัญชีสิ้นสุดวันที่ 31 ธันวาคม 2563 นั้น

ข้าพเจ้าและคณะผู้ตรวจสอบกิจการ ได้ทำการตรวจสอบและรายงานผลการตรวจสอบเป็นประจำทุกเดือนต่อคณะกรรมการแล้วนั้น ในโอกาสนี้ขอเสนอรายงานผลการตรวจสอบกิจการประจำปี 2563 ของสหกรณ์ออมทรัพย์กรมประมง จำกัด สำหรับปีทางบัญชีสิ้นสุดวันที่ 31 ธันวาคม 2563 (ตามรายละเอียดแนบท้ายวาระนี้)

จึงเสนอที่ประชุมเพื่อทราบ

### มติที่ประชุม

รับทราบ



บริษัท สำนักบัญชีทองเอก จำกัด (ทะเบียนเลขที่ 0 1055 54088 85 5)

414/199 อาคารสำราญแมนชั่น ซอยประชาราษฎร์บำรุง 20 แขวงสามเสนนอก เขตห้วยขวาง กรุงเทพมหานคร 10310  
โทรศัพท์ 09-4925-5993 , 08-1348-9854 โทรสาร 02-691-2212

รายงานการตรวจสอบกิจการ  
สหกรณ์ออมทรัพย์กรมประมง จำกัด  
สำหรับปีทางบัญชีสิ้นสุดวันที่ 31 ธันวาคม พ.ศ. 2563

เรียน ท่านสมาชิกสหกรณ์ออมทรัพย์กรมประมง จำกัด

ตามที่ที่ประชุมใหญ่สามัญประจำปี 2562 เมื่อวันที่ 7 กุมภาพันธ์ 2563 ได้มีมติเลือกตั้งให้ข้าพเจ้าเป็นผู้ตรวจสอบกิจการของสหกรณ์ออมทรัพย์กรมประมง จำกัด (สหกรณ์) สำหรับปีทางบัญชีสิ้นสุดวันที่ 31 ธันวาคม 2563 ซึ่งข้าพเจ้าและคณะผู้ตรวจสอบกิจการได้ทำการตรวจสอบและรายงานผลการตรวจสอบต่อคณะกรรมการดำเนินการ เป็นประจำทุกเดือนแล้วนั้น ในโอกาสนี้ขอเสนอผลการตรวจสอบกิจการประจำปี 2563 โดยสรุปดังต่อไปนี้

### 1.วัตถุประสงค์ของการตรวจสอบ

1.1 เพื่อตรวจสอบการปฏิบัติงานของสหกรณ์ให้เป็นไปตามพระราชบัญญัติสหกรณ์ พ.ศ.2562 และฉบับแก้ไข พ.ศ. 2563 ตามข้อบังคับของสหกรณ์ ระเบียบ ตลอดจนมติที่ประชุมใหญ่ และมีมติคณะกรรมการดำเนินการ

1.2 เพื่อตรวจสอบความถูกต้องด้านการจัดทำบัญชี การควบคุมทางการเงิน เอกสารหลักฐานต่างๆ ตามหลักการบัญชีที่รับรองทั่วไป ตามระเบียบที่นายทะเบียนสหกรณ์กำหนด รวมถึงระเบียบและคำแนะนำของกรมตรวจบัญชีสหกรณ์

1.3 เพื่อตรวจสอบและประเมินประสิทธิภาพระบบการควบคุมภายใน ให้ข้อสังเกตและข้อเสนอแนะในการปรับปรุงการปฏิบัติงานของสหกรณ์

### 2.ขอบเขตของการตรวจสอบ

2.1 ตรวจสอบความถูกต้องของการบันทึกบัญชีตามเอกสารหลักฐาน

2.2 ตรวจสอบการควบคุมการเงินตามระเบียบและข้อกำหนดของสหกรณ์

2.3 ตรวจสอบการดำเนินงานตามวัตถุประสงค์ ข้อบังคับ ระเบียบ และมติของที่ประชุม

2.4 ตรวจสอบการบริหารงานของคณะกรรมการดำเนินการตามแผนงานและงบประมาณที่กำหนด

2.5 ตรวจสอบและติดตามผล การปฏิบัติงานด้านต่างๆ ของเจ้าหน้าที่สหกรณ์ และคณะกรรมการดำเนินการ ตามที่กำหนดให้เป็นไปตามข้อบังคับ นโยบาย ระเบียบ และมติที่ประชุม

### 3.ผลการตรวจสอบและข้อเสนอแนะ

#### 3.1 ผลการดำเนินงาน

สหกรณ์ออมทรัพย์กรมประมง จำกัด มีสมาชิกเมื่อต้นปี 5,268 คน ระหว่างปีมีสมาชิกสมัครเพิ่มขึ้น 185 คน สมาชิกลดลง 147 คน คิดเป็นสมาชิกเพิ่มขึ้นสุทธิ 38 คน ทำให้สมาชิกคงเหลือ ณ วันสิ้นปี (31 ธันวาคม 2563) จำนวน 5,306 คน โดยแยกเป็นสมาชิกสามัญ 4,785 คน และสมาชิกสมทบ 521 คน

ณ วันสิ้นปี สหกรณ์มีทุนดำเนินงานทั้งสิ้น 3,412,097,952.31 บาท ในรอบปีบัญชี สหกรณ์มีรายได้ทั้งสิ้น 161,280,022.43 บาท ค่าใช้จ่ายทั้งสิ้น 48,506,162.23 บาท กำไรสุทธิ 112,773,860.20 บาท กำไรสุทธิเพิ่มขึ้นจากปีก่อน 1,736,256.78 บาท คิดเป็นร้อยละ 1.56

สหกรณ์มีการกำหนดประมาณการรายได้และรายจ่ายไว้ชัดเจน ผลการดำเนินงานมีรายได้ต่ำกว่าประมาณการ 14.71 ล้านบาท รายจ่ายต่ำกว่าประมาณการ 17.49 ล้านบาท ส่งผลให้มีกำไรสุทธิสูงกว่าประมาณการ 2.77 ล้านบาท

การบริหารงานด้านต่างๆ เป็นไปตามกฎหมาย ข้อบังคับ ระเบียบ มติที่ประชุมใหญ่ และมีมติคณะกรรมการดำเนินการ ทั้งนี้สหกรณ์มีระบบการควบคุมภายในที่เพียงพอ คณะกรรมการดำเนินการและเจ้าหน้าที่ของสหกรณ์มีการบริหารงานอย่างเต็มความสามารถ เร่งรัดพัฒนาระบบงานและเอาใจใส่ติดตามงานเป็นอย่างดี







บริษัท สำนักบัญชีของเอก จำกัด (ทะเบียนเลขที่ 0 1055 54088 85 5)

414/199 อาคารดำรงราษฎร์แมนชั่น ซอยประชาราษฎร์บำรุงเพ็ญ 20 แขวงสามเสนนอก เขตห้วยขวาง กรุงเทพมหานคร 10310  
โทรศัพท์ 09-4925-5993 , 08-1348-9854 โทรสาร 02-691-2212

### 3.2 ด้านการเงิน

สภกรณ์มียอดเงินสดคงเหลือ ณ วันสิ้นปีบัญชี 444.64 บาท ถูกต้องตรงตามบัญชีและอยู่ภายในวงเงินเก็บรักษาเงินสด 10,000 บาทต่อวัน เป็นไปตามระเบียบของสภกรณ์

3.2.1) เงินฝากธนาคาร ณ วันสิ้นปี 64,332,044.68 บาท ตรงตามยอดคงเหลือในสมุดบัญชีและใบแจ้งยอดของธนาคาร สภกรณ์เก็บรักษาสมุดบัญชีเงินฝากธนาคารไว้ในที่ปลอดภัย ประกอบด้วย

บัญชีเงินฝากออมทรัพย์	64,307,800.04 บาท
บัญชีเงินฝากกระแสรายวัน	<u>23,800.00</u> บาท
รวมเงินฝากธนาคาร	<u>64,331,600.04</u> บาท

3.2.2) เงินฝากสภกรณ์อื่น ณ วันสิ้นปี 400,162,503.54 บาท ตรงตามยอดคงเหลือในสมุดบัญชีและใบแจ้งยอดของสภกรณ์อื่น สภกรณ์เก็บรักษาสมุดบัญชีเงินฝากสภกรณ์อื่นไว้ในที่ปลอดภัย ประกอบด้วย

เงินฝากออมทรัพย์ - สภกรณ์ภาคีบางเขน	52,055.29 บาท
เงินฝากออมทรัพย์ - ชุมชนสภกรณ์ธนกิจไทย จำกัด	10,488.25 บาท
เงินฝากประจำ - ชุมชนสภกรณ์ออมทรัพย์แห่งประเทศไทย จำกัด	180,000,000.00 บาท
เงินฝากประจำ - ชุมชนสภกรณ์ออมทรัพย์ไทย ไอซีที จำกัด	100,000.00 บาท
เงินฝากประจำ - ชุมชนสภกรณ์ออมทรัพย์ตำรวจแห่งชาติ จำกัด	50,000,000.00 บาท
เงินฝากประจำ - สภกรณ์ออมทรัพย์ตำรวจแห่งชาติ จำกัด	<u>170,000.00.00</u> บาท
รวมเงินฝากสภกรณ์อื่น	<u>400,162,503.54</u> บาท

### 3.3 ด้านการบัญชี

สภกรณ์มีการจัดทำบัญชีเป็นไปตามหลักการบัญชีที่รับรองทั่วไป การบันทึกบัญชีมีหลักฐานประกอบการบันทึกบัญชีครบถ้วนถูกต้อง มีการตรวจสอบข้อมูล การวิเคราะห์รายการทางบัญชี การสอบยันกับแผนกต่างๆ การประมวลผลและจัดทำรายงานทันต่อเหตุการณ์

### 3.4 ด้านการประมวลผล

สภกรณ์ใช้โปรแกรมคอมพิวเตอร์ที่พัฒนาจากบุคคลภายนอกในการประมวลระบบเงินฝาก ระบบสินเชื่อ และระบบบัญชี ซึ่งได้ปฏิบัติตามระเบียบนายทะเบียนสภกรณ์ว่าด้วย มาตรฐานขั้นต่ำในการควบคุมภายในและการรักษาความปลอดภัยสำหรับสภกรณ์และกลุ่มเกษตรกรที่ใช้โปรแกรมระบบบัญชีคอมพิวเตอร์ประมวลผลข้อมูล พ.ศ. 2553 ซึ่งกำหนดให้สภกรณ์ต้องเตรียมมาตรการในการป้องกันความเสี่ยงจากระบบสารสนเทศไว้ล่วงหน้าอย่างมีประสิทธิภาพเพียงพอ จากการตรวจสอบพบว่าสภกรณ์มีมาตรการในการป้องกันความเสียหายที่อาจเกิดขึ้นจากระบบสารสนเทศอย่างเพียงพอ

### 3.5 ด้านการบริหารสินเชื่อ

3.5.1 ในระหว่างปีสภกรณ์ให้สินเชื่อแก่สมาชิก ดังต่อไปนี้

เงินกู้ฉุกเฉิน	จำนวน 1,677 สัญญา	จำนวนเงิน	95,875,367.00 บาท
เงินกู้สามัญ	จำนวน 1,361 สัญญา	จำนวนเงิน	739,630,608.50 บาท
เงินกู้กรณีพิเศษ	จำนวน 18 สัญญา	จำนวนเงิน	1,271,340.00 บาท
เงินกู้ออมสิน	จำนวน 8 สัญญา	จำนวนเงิน	6,373,828.51 บาท
เงินกู้กรณีโควิด	จำนวน <u>203</u> สัญญา	จำนวนเงิน	<u>35,229,000.00</u> บาท
รวม	<u>3,267</u> สัญญา		<u>878,380,144.01</u> บาท

ปริมาณเงินให้กู้แก่สมาชิก ในปีบัญชีสิ้นสุดวันที่ 31 ธันวาคม 2563 ลดลงจากปี 2562 จำนวน 222,165,313.99 บาท คิดเป็นร้อยละ 20.19 การพิจารณาและการทำนิติกรรมสัญญาเป็นไปตามระเบียบที่สภกรณ์กำหนด โดยมีเอกสารประกอบการพิจารณาและการทำนิติกรรมสัญญาโดยถูกต้องครบถ้วนในสาระสำคัญ

3.5.2 ในระหว่างปีสภกรณ์ไม่มีลูกหนี้ไม่ก่อให้เกิดรายได้ตามระเบียบนายทะเบียนสภกรณ์ว่าด้วยการจัดชั้นคุณภาพลูกหนี้เงินกู้และการเพิกถอนสิ่งส่งจะสูญ พ.ศ. 2544 จึงไม่มีการคำนวณค่าเผื่อนี้ส่งจะสูญ





บริษัท สำนักงานบัญชีของเอก จำกัด (ทะเบียนเลขที่ 0 1055 54088 85 5)

414/199 อาคารตำราญแมนชั่น ซอยประชาราษฎร์น้ำทิพย์ 20 แขวงสามเสนนอก เขตห้วยขวาง กรุงเทพมหานคร 10310  
โทรศัพท์ 09-4925-5993 , 08-1348-9854 โทรสาร 02-691-2212

### 3.6 ด้านการลงทุน

ณ วันที่ 31 ธันวาคม 2563 สหกรณ์มีเงินลงทุนคงเหลือ ดังต่อไปนี้

เงินลงทุนที่อยู่ในความต้องการของตลาด

	ตราสาร	วันที่ออก	ครบวันที่	ราคาทุน (ล้านบาท)	อัตรา ดอกเบี้ย	อันดับ เครดิต
1)	หุ้นกู้ บมจ. ซีพี ออลล์ ราคาทุน 95.00 ล้านบาท :-					
1.1)	CPALL218B	22 ส.ค. 57	22 ส.ค. 64	10.00	4.75%	A
1.2)	CPALL226A	30 มิ.ย. 58	30 มิ.ย. 65	20.00	4.10%	A
1.3)	CPALL238A	26 ส.ค. 59	26 ส.ค. 66	20.00	3.25%	A
1.4)	CPALL22NA	30 พ.ย. 60	30 พ.ย. 65	10.00	3.10%	A+
1.5)	CPALL305A	13 พ.ค. 63	13 พ.ค. 73	5.00	3.29%	A+
1.6)	CPALL305B	29 ก.ย. 63	13 พ.ค. 73	30.00	3.40%	A+
2)	หุ้นกู้ บมจ. ไทยคม ราคาทุน 5.00 ล้านบาท :-					
2.1)	THCOM210B	02 ต.ค. 57	02 ต.ค. 64	5.00	4.68%	BBB+
3)	หุ้นกู้ บมจ. ปตท. ราคาทุน 5.00 ล้านบาท :-					
3.1)	PTTC21NA	15 ธ.ค. 57	15 พ.ย. 64	5.00	4.00%	AAA
4)	หุ้นกู้ บมจ. เจริญโภคภัณฑ์อาหาร ราคาทุน 90.00 ล้านบาท :-					
4.1)	CPF244A	12 เม.ย. 59	12 เม.ย. 67	10.00	3.11%	A+
4.2)	CPF251A	24 ม.ค. 61	24 ม.ค. 68	20.00	3.05%	A+
4.3)	CPF281A	24 ม.ค. 61	24 ม.ค. 71	20.00	3.60%	A+
4.4)	CPF225A	15 พ.ย. 61	15 พ.ค. 65	40.00	3.20%	A+
5)	หุ้นกู้ บมจ. ข.การช่าง ราคาทุน 70.00 ล้านบาท :-					
5.1)	CK247A	08 ก.ค. 59	08 ก.ค. 67	10.00	3.51%	A
5.2)	CK245A	26 พ.ค. 60	26 พ.ค. 67	20.00	3.80%	A
5.3)	CK25NA	03 พ.ย. 60	03 พ.ย. 68	15.00	3.34%	A
5.4)	CK258A	14 ส.ค. 63	14 ส.ค. 68	25.00	3.12%	A
6)	หุ้นกู้ บมจ. การบินไทย ราคาทุน 20.00 ล้านบาท :-					
6.1)	THAI209A	30 ก.ย. 58	30 ก.ย. 63	5.00	4.14%	#N/A
6.2)	THAI23DA	23 ธ.ค. 59	23 ธ.ค. 66	15.00	3.66%	#N/A
7)	หุ้นกู้ บมจ. บัตรกรุงไทย ราคาทุน 100.00 ล้านบาท :-					
7.1)	KTC22NA	11 พ.ย. 58	11 พ.ย. 64	15.00	3.68%	A+
7.2)	KTC26NA	30 พ.ย. 59	27 พ.ย. 69	35.00	4.00%	A+
7.3)	KTC26DA	29 ธ.ค. 59	29 ธ.ค. 69	20.00	4.00%	A+
7.4)	KTC224A	05 เม.ย. 60	05 เม.ย. 65	30.00	3.03%	A+
8)	หุ้นกู้ บมจ. ปูนซีเมนต์นครหลวง ราคาทุน 20.00 ล้านบาท :-					
8.1)	SCCC244A	29 เม.ย. 59	29 เม.ย. 67	10.00	2.46%	A
8.2)	SCCC245A	09 พ.ค. 60	09 พ.ค. 67	10.00	3.65%	A





บริษัท **สำนักงานบัญชีของเอก จำกัด** (ทะเบียนเลขที่ 0 1055 54088 85 5)

414/199 อาคารสำราญแมนชั่น ซอยประชาราษฎร์บำรุง 20 แขวงสามเสนนอก เขตห้วยขวาง กรุงเทพมหานคร 10310  
โทรศัพท์ 09-4925-5993 , 08-1348-9854 โทรสาร 02-691-2212

เงินลงทุนที่อยู่ในความต้องการของตลาด (ต่อ)

ตราสาร	วันที่ออก	ครบวันที่	ราคาทุน (ล้านบาท)	อัตรา ดอกเบี้ย	อันดับ เครดิต
9) หุ้นกู้ บมจ. ศรีตรังแอมโอรอินดัสทรี ราคาทุน 5.00 ล้านบาท :-					
9.1) STA215A	18 พ.ค. 59	18 พ.ค. 64	5.00	3.10%	A-
10) หุ้นกู้ บมจ. ซีพีเอฟ (ประเทศไทย) ราคาทุน 42.00 ล้านบาท :-					
10.1) CPFTH237A	15 ก.ค. 59	15 ก.ค. 66	20.00	3.09%	A+
10.2) CPFTH245A	24 พ.ค. 61	24 พ.ค. 67	20.00	3.24%	A+
10.3) CPFTH252A	20 ส.ค. 63	20 ก.พ. 68	2.00	3.15%	A+
11) หุ้นกู้ บมจ. ระบบขนส่งมวลชนกรุงเทพ ราคาทุน 10.00 ล้านบาท :-					
11.1) BTSC26NA	10 พ.ย. 59	10 พ.ย. 69	10.00	3.87%	A
12) หุ้นกู้ บมจ. เบลูรี่ ยูคเกอร์ ราคาทุน 38.00 ล้านบาท :-					
12.1) BJC25DA	08 ธ.ค. 59	08 ธ.ค. 68	23.00	4.09%	A+
12.2) BJC233A	21 มี.ค. 62	24 มี.ค. 66	5.00	3.20%	A+
12.3) BJC259A	05 ก.ย. 62	07 ก.ย. 68	10.00	2.86%	A+
13) หุ้นกู้ บจ. น้ำตาลมิตรผล ราคาทุน 5.00 ล้านบาท :-					
13.1) MPSC26DA	28 ธ.ค. 59	28 ธ.ค. 69	5.00	4.22%	A+
14) หุ้นกู้ บมจ. ไทยยูเนียน กรู๊ป ราคาทุน 5.00 ล้านบาท :-					
14.1) TU241A	19 ม.ค. 60	16 ม.ค. 67	5.00	3.58%	A+
15) หุ้นกู้ บมจ. สหพัฒนาอินเตอร์โฮลดิ้ง ราคาทุน 20.00 ล้านบาท :-					
15.1) SPI242A	09 ก.พ. 60	09 ก.พ. 67	20.00	3.44%	AA
16) หุ้นกู้ บมจ. อินโดรามา เวนเจอร์ ราคาทุน 50 ล้านบาท :-					
16.1) IVL225A	04 พ.ค. 60	04 พ.ค. 65	5.00	3.24%	AA-
16.2) IVL286A	08 มิ.ย. 61	08 มิ.ย. 71	45.00	3.83%	AA-
17) หุ้นกู้ บมจ. บีอีซี เวิลด์ ราคาทุน 17.00 ล้านบาท :-					
17.1) BEC225A	31 พ.ค. 60	31 พ.ค. 65	17.00	3.14%	BBB
18) หุ้นกู้ บมจ. บริหารสินทรัพย์กรุงเทพพาณิชย์ ราคาทุน 44.00 ล้านบาท :-					
18.1) BAM226A	23 มิ.ย. 60	23 มิ.ย. 65	4.00	3.41%	A-
18.2) BAM239A	08 ก.ย. 60	08 ก.ย. 66	40.00	3.44%	A-
19) หุ้นกู้ บมจ. เบทาโกร ราคาทุน 25.00 ล้านบาท :-					
19.1) BTG247A	21 ก.ค. 60	21 ก.ค. 67	10.00	3.37%	A-
19.2) BTG258A	11 ส.ค. 63	11 ส.ค. 68	15.00	3.31%	A-
20) หุ้นกู้ บมจ. ปูนซีเมนต์ไทย ราคาทุน 107 ล้านบาท :-					
20.1) SCC248A	30 ส.ค. 60	30 ส.ค. 67	100.00	2.97%	A+
20.2) SCC224A	20 เม.ย. 61	01 เม.ย. 65	2.00	3.00%	A+
20.3) SCC244A	01 เม.ย. 63	01 เม.ย. 67	5.00	2.80%	A+





บริษัท สำนักบัญชีของเอก จำกัด (ทะเบียนเลขที่ 0 1055 54088 85 5)

414/199 อาคารสำราญแมนชั่น ซอยประชาราษฎร์นำเทีย 20 แขวงสามเสนนอก เขตห้วยขวาง กรุงเทพมหานคร 10310  
โทรศัพท์ 09-4925-5993 , 08-1348-9854 โทรสาร 02-691-2212

เงินลงทุนที่อยู่ในความต้องการของตลาด (ต่อ)

	ตราสาร	วันที่ออก	ครบวันที่	ราคาทุน (ล้านบาท)	อัตรา ดอกเบี้ย	อันดับ เครดิต
21)	หุ้นกู้ บมจ.ทางด่วนและรถไฟฟ้ากรุงเทพ ราคาทุน 20.00 ล้านบาท :-					
	21.1) BEM249A	07 ก.ย. 60	07 ก.ย. 67	10.00	3.10%	A
	21.2) BEM265A	09 พ.ค. 62	09 พ.ค. 69	10.00	3.59%	A
22)	หุ้นกู้ บมจ.อมตะ คอร์ปอเรชั่น ราคาทุน 25.00 ล้านบาท :-					
	22.1) AMATA24OA	05 ต.ค. 60	05 ต.ค. 67	10.00	3.04%	A-
	22.2) AMATA27OA	01 ต.ค. 63	01 ต.ค. 70	15.00	3.70%	A-
23)	หุ้นกู้ บมจ.บีทีเอส กรุ๊ป โฮลดิ้งส์ ราคาทุน 60.00 ล้านบาท :-					
	23.1) BTSG27DA	26 ธ.ค. 60	26 ธ.ค. 70	15.00	3.65%	A
	23.2) BTSG239A	07 ก.ย. 61	07 ก.ย. 66	30.00	3.25%	A
	23.3) BTSG27NA	06 พ.ย. 63	06 พ.ย. 70	15.00	3.11%	A
24)	หุ้นกู้ บมจ.ไทยเบฟเวอเรจ ราคาทุน 65.00 ล้านบาท :-					
	24.1) TBEV253A	15 มี.ค. 61	22 มี.ค. 68	50.00	3.15%	AA
	24.2) TBEV239A	19 ก.ย. 61	19 ก.ย. 66	15.00	3.35%	AA
25)	หุ้นกู้ บมจ.บี.กริม. บีโอพี เพาเวอร์ 1 ราคาทุน 44.78 ล้านบาท :-					
	25.1) BIPA335A	31 พ.ค. 61	31 พ.ค. 76	44.78	3.95%	A-
26)	หุ้นกู้ บมจ.บี.กริม. บีโอพี เพาเวอร์ 1 ราคาทุน 44.78 ล้านบาท :-					
	26.1) BIPB335A	31 พ.ค. 61	31 พ.ค. 76	44.78	3.95%	A-
27)	หุ้นกู้ บมจ.ไมเนอร์ อินเตอร์เนชั่นแนล ราคาทุน 30.00 ล้านบาท :-					
	27.1) MINT243A	29 มี.ค. 62	29 มี.ค. 67	30.00	3.60%	A
28)	หุ้นกู้ บมจ.ดับบลิวเอชเอ ราคาทุน 34.00 ล้านบาท :-					
	28.1) WHA244A	24 เม.ย. 62	24 เม.ย. 67	19.00	3.40%	A-
	28.2) WHA247B	03 ก.ค. 63	03 ก.ค. 67	15.00	3.75%	A-
29)	หุ้นกู้ บมจ.พีทีที โกลบอล ราคาทุน 50.00 ล้านบาท :-					
	29.1) PTTGC304A	08 เม.ย. 63	08 เม.ย.73	50.00	2.99%	AA+
30)	หุ้นกู้ บมจ. ราชธานีลิสซิ่ง ราคาทุน 5.00 ล้านบาท :-					
	30.1) THANI274A	30 เม.ย. 63	30 เม.ย.70	5.00	3.70%	A-
31)	หุ้นกู้ บมจ. พลังงานบริสุทธิ์ ราคาทุน 15.00 ล้านบาท :-					
	31.1) EA257A	10 ก.ค. 63	10 ก.ค. 68	15.00	3.30%	A-
32)	หุ้นกู้ บมจ. กัลฟ์ เอ็นเนอร์จี ดีเวลลอปเมนท์ ราคาทุน 5.00 ล้านบาท:-					
	32.1) GULF258A	19 ส.ค. 63	19 ส.ค. 68	5.00	3.10%	A-
33)	หุ้นกู้ บมจ. ไออาร์พีซี ราคาทุน 30.00 ล้านบาท:-					
	33.1) IRPCA309A	11 ก.ย. 63	11 ก.ย. 73	30.00	3.93%	A-





**บริษัท สำนักบัญชีทองเอก จำกัด (ทะเบียนเลขที่ 0 1055 54088 85 5)**

414/199 อาคารสำราญแมนชั่น ซอยประชาราษฎร์บำรุง 20 แขวงสามเสนนอก เขตห้วยขวาง กรุงเทพมหานคร 10310  
โทรศัพท์ 09-4925-5993 , 08-1348-9854 โทรสาร 02-691-2212

เงินลงทุนที่อยู่ในความต้องการของตลาด (ต่อ)

ตราสาร	วันที่ออก	ครบวันที่	ราคาทุน (ล้านบาท)	อัตรา ดอกเบี้ย	อันดับ เครดิต
34) หุ้นกู้ บมจ. ราช กรุ๊ป ราคาทุน 5.00 ล้านบาท:- 34.1) RATCH30NA	04 พ.ย. 63	04 พ.ย. 73	5.00	2.61%	AAA
35) หุ้นกู้ บมจ. เอ็มซี โปลิเมอร์ ราคาทุน 5.00 ล้านบาท:- 35.1) HMC25NA	19 พ.ย. 63	19 พ.ย. 68	<u>5.00</u>	3.50%	A-
<b>รวมหุ้นกู้</b>			<b><u>1,211.55</u></b>		<b>ล้านบาท</b>
1) พันธบัตร กระทรวงการคลัง ปีงบประมาณ 2560 ราคาทุน 30.00 ล้านบาท :- 1.1) SB23DA	13 ธ.ค. 59	13 ธ.ค. 66	30.00	2.56%	ไม่ระบุ
2) พันธบัตร ออมทรัพย์พิเศษรุ่นก้าวไปด้วยกัน ราคาทุน 40.00 ล้านบาท :- 2.1) SB278A	08 ก.ย. 63	26 ก.ย. 70	40.00	2.22%	ไม่ระบุ
3) พันธบัตร การไฟฟ้าฝ่ายผลิตแห่งประเทศไทย ราคาทุน 20.00 ล้านบาท :- 3.1) EGAT336A	29 มิ.ย. 61	29 มิ.ย. 76	<u>20.00</u>	3.57%	AAA
<b>รวมพันธบัตร</b>			<b><u>90.00</u></b>		<b>ล้านบาท</b>
<b>รวมเงินลงทุนที่อยู่ในความต้องการของตลาด</b> (ไม่รวมค่าเผื่อการปรับมูลค่าเงินลงทุน จำนวน			<b><u>1,301.55</u></b>		<b>ล้านบาท</b> 40.64 ล้านบาท)

เงินลงทุนที่ไม่อยู่ในความต้องการของตลาด

1) หุ้น ชุมนุมสหกรณ์ออมทรัพย์แห่งประเทศไทย จำกัด ราคาทุน	26,118,500.00	บาท
2) หุ้น ชุมนุมสหกรณ์ออมทรัพย์ไทย โอซีที จำกัด ราคาทุน	100,000.00	บาท
3) หุ้น ชุมนุมสหกรณ์ธกจไทย จำกัด ราคาทุน	1,000,000.00	บาท
4) หุ้น บริษัท สหประกันชีวิต จำกัด ราคาทุน	<u>200,000.00</u>	บาท
<b>รวมเงินลงทุนที่ไม่อยู่ในความต้องการของตลาด</b>	<b><u>27,418,500.00</u></b>	<b>บาท</b>
<b>หัก ค่าเผื่อการปรับมูลค่าหุ้น</b>		
- หุ้น ชุมนุมสหกรณ์ออมทรัพย์ไทย โอซีที จำกัด	100,000.00	บาท
- หุ้น ชุมนุมสหกรณ์ธกจไทย จำกัด	<u>335,959.82</u>	บาท
<b>รวมค่าเผื่อการปรับมูลค่าหุ้น</b>	<b><u>435,959.82</u></b>	<b>บาท</b>
<b>เงินลงทุนที่ไม่อยู่ในความต้องการของตลาด-สุทธิ</b>	<b><u>26,982,540.18</u></b>	<b>บาท</b>
<b>รวมเงินลงทุน</b>	<b><u>1,328,536,540.18</u></b>	<b>บาท</b>

นายทะเบียนสหกรณ์ได้รับจดทะเบียนแก้ไขเพิ่มเติมข้อบังคับของชุมนุมสหกรณ์ธกจไทย จำกัด เมื่อวันที่ 30 ตุลาคม พ.ศ. 2562 โดยมีผลบังคับใช้ถัดจากวันที่นายทะเบียนสหกรณ์รับจดทะเบียนเป็นต้นไป ทำให้ ณ วันที่ 31 มีนาคม พ.ศ. 2563 มูลค่าหุ้นของชุมนุมสหกรณ์ธกจไทย จำกัด มีมูลค่าหุ้นละ 664,040.18 บาท สหกรณ์ฯ จะตั้งค่าเผื่อการปรับมูลค่าหุ้น เพียงหุ้นละ 335,959.82 บาท

งบการเงินของชุมนุมสหกรณ์ออมทรัพย์ไทย โอซีที จำกัด ณ วันสิ้นงวดบัญชีวันที่ 31 มีนาคม พ.ศ. 2563 คำนวณมูลค่าต่อหุ้นที่จะจ่ายคืนแก่สมาชิกได้ (3,973.82) บาท ไม่มีมูลค่าหุ้นที่จะจ่ายคืนแก่สมาชิก





บริษัท สำนักบัญชีของเอก จำกัด (ทะเบียนเลขที่ 0 1055 54088 85 5)

414/199 อาคารตำรวจแมนชั่น ซอยประชาราษฎร์บำรุง 20 แขวงสามเสนนอก เขตห้วยขวาง กรุงเทพมหานคร 10310  
โทรศัพท์ 09-4925-5993 , 08-1348-9854 โทรสาร 02-691-2212

สหกรณ์จึงค่าเพื่อการปรับมูลค่าหุ้นดังกล่าว ตามหนังสือของกรมตรวจบัญชีสหกรณ์ ที่ กษ 0404/ว53 ลงวันที่ 22 มีนาคม พ.ศ. 2562 เรื่อง วิธีปฏิบัติทางบัญชีกรณีสหกรณ์นำเงินไปลงทุนในสหกรณ์อื่น

ข้อ 1 กรณีสหกรณ์นำเงินไปลงทุนในหุ้นสหกรณ์แล้ว ปรากฏว่ามูลค่าหุ้นของสหกรณ์ที่นำเงินไปลงทุนลดลงต่ำกว่ามูลค่าที่ระบุไว้ในข้อบังคับของสหกรณ์นั้น หรือลดลงจนกระทั่งมูลค่าหุ้นติดลบให้รับรู้ผลขาดทุนเท่ากับจำนวนมูลค่าที่ลดลง

การลงทุนของสหกรณ์เป็นไปตามพระราชบัญญัติสหกรณ์ พ.ศ. 2542 มาตรา 62 และประกาศคณะกรรมการพัฒนาการสหกรณ์แห่งชาติ เรื่องข้อกำหนดการฝากหรือลงทุนอย่างอื่นของสหกรณ์ พ.ศ. 2558 มีการบันทึกบัญชีและรายงานทางการเงินเป็นไปตามที่นายทะเบียนสหกรณ์กำหนด

### 3.7 ด้านเงินรับฝาก

ณ วันที่ 31 ธันวาคม 2563 สหกรณ์มีเงินรับฝากจากสมาชิกและสหกรณ์อื่นคงเหลือ ดังต่อไปนี้

1) เงินรับฝากออมทรัพย์	5,252	บัญชี	84,823,787.57	บาท
2) เงินรับฝากออมทรัพย์พิเศษ	896	บัญชี	1,257,321,304.86	บาท
3) เงินรับฝากออมทรัพย์พิเศษสหกรณ์อื่น	6	บัญชี	<u>74,394.71</u>	บาท
			<u>1,342,219,487.14</u>	บาท

การรับฝากเงินจากสมาชิกและสหกรณ์อื่นเป็นไปตามระเบียบ ว่าด้วยการรับฝากเงิน จำนวนเงินรับฝากคงเหลือเพิ่มขึ้นจากปีก่อน 29,962,810.05 บาท คิดเป็นร้อยละ 2.28 ในขณะที่ปริมาณการรับฝากเงินตลอดปีเพิ่มขึ้นจากปีก่อน 15,299,274.89 บาท คิดเป็นร้อยละ 4.09

### 3.8 ด้านเงินกู้ยืม

สหกรณ์มีวงเงินกู้ยืม ดังนี้

1) บมจ.ธนาคารกรุงศรีอยุธยา ในรูปแบบเงินกู้เบิกเกินบัญชีธนาคาร และตัวสัญญาใช้เงินระยะสั้น วงเงินกู้รวมตามสัญญาวงเงินสินเชื่อ จำนวนเงิน 500.00 ล้านบาท แบ่งเป็น วงเงินเบิกเกินเงินบัญชี จำนวน 8.00 ล้านบาท และวงเงินตัวสัญญาใช้เงินระยะสั้น จำนวน 492.00 ล้านบาท โดยมีเงินลงทุนของสหกรณ์ เป็นหลักประกัน

2) บมจ.ธนาคารกรุงไทย ในรูปแบบตัวสัญญาใช้เงินระยะสั้น วงเงินกู้ตามสัญญาวงเงินสินเชื่อ จำนวน 499.50 ล้านบาท โดยมีเงินลงทุนของสหกรณ์ เป็นหลักประกัน

ในระหว่างปี 2563 สหกรณ์ไม่มีการใช้วงเงินเบิกเกินบัญชีธนาคาร แต่มีการออกตัวสัญญาใช้เงินระยะสั้น และได้จ่ายชำระแล้ว ณ วันที่ 31 ธันวาคม 2563 ไม่มียอดคงเหลือ

การกู้ยืมเงินดังกล่าวอยู่ภายใต้วงเงินที่ได้รับการอนุมัติจากที่ประชุมใหญ่ และความเห็นชอบจากนายทะเบียนสหกรณ์

### 3.9 ด้านการบริหารงานทุน

สหกรณ์ระดมทุนจากสมาชิกโดยการให้สมาชิกซื้อหุ้นของสหกรณ์ ณ วันที่ 31 ธันวาคม 2562 สหกรณ์มีทุนที่ได้รับจากสมาชิก คงเหลือ 1,614,466,220 บาท และ ณ วันที่ 31 ธันวาคม 2563 สหกรณ์มีทุนที่ได้รับจากสมาชิก คงเหลือ 1,683,471,640 บาท เพิ่มขึ้นจากปีก่อน 69,005,420 บาท คิดเป็นร้อยละ 4.27 การเก็บเงินค่าหุ้น จ่ายคืนเงินค่าหุ้น ในระหว่างปีเป็นไปตามระเบียบและข้อบังคับของสหกรณ์

สหกรณ์มีทุนสำรองที่ได้รับการจัดสรรจากกำไรสุทธิของแต่ละปีซึ่งเป็นไปตาม พรบ.สหกรณ์ ณ วันที่ 31 ธันวาคม 2562 สหกรณ์มีทุนสำรองคงเหลือ 175,109,314.93 บาท และ ณ วันที่ 31 ธันวาคม 2563 สหกรณ์มีทุนสำรองคงเหลือ 186,296,361.93 บาท เพิ่มขึ้นจากปีก่อน 11,187,047 บาท คิดเป็นร้อยละ 6.39





บริษัท สำนักบัญชีทองเอก จำกัด (ทะเบียนเลขที่ 0 1055 54088 85 5)

414/199 อาคารสำราญแมนชั่น ซอยประชาราชบุรีนาโพธิ์ 20 แขวงสามเสนนอก เขตห้วยขวาง กรุงเทพมหานคร 10310

โทรศัพท์ 09-4925-5993 , 08-1348-9854 โทรสาร 02-691-2212

สหกรณ์มีทุนสะสมตามข้อบังคับ ระเบียบและอื่นๆ ณ วันที่ 31 ธันวาคม 2562 คงเหลือ 31,877,470.90 บาท และ ณ วันที่ 31 ธันวาคม 2563 สหกรณ์มีทุนสะสมตามข้อบังคับ ระเบียบและอื่นๆ คงเหลือ 31,251,851.07 บาท ลดลงจากปีก่อน 625,619.83 บาท คิดเป็นร้อยละ 1.96 โดยได้รับการจัดสรรจากที่ประชุมผู้ถือหุ้น และการใช้จ่ายระหว่างปีเป็นไปตามระเบียบและข้อบังคับของสหกรณ์

สหกรณ์มีกำไรที่ยังไม่เกิดขึ้นจากการลงทุนในหุ้นกู้และพันธบัตร คำนวณจากผลต่างระหว่างราคายุติธรรม ณ วันที่ 31 ธันวาคม 2563 กับราคาทุน ณ วันที่ลงทุน โดยเมื่อวันที่ 31 ธันวาคม 2562 มีกำไรที่ยังไม่เกิดขึ้น จำนวน 50,228,375.20 บาท และ ณ วันที่ 31 ธันวาคม 2563 มีกำไรที่ยังไม่เกิดขึ้น จำนวน 40,638,510.30 บาท ลดลงจากปีก่อน 9,589,864.90 บาท ทั้งนี้เนื่องมาจากราคายุติธรรมของหุ้นกู้ลดลง

ในรอบระยะเวลาบัญชีสิ้นสุด 31 ธันวาคม 2563 สหกรณ์ลงทุนเพิ่มขึ้นในหุ้นกู้ 242.00 ล้านบาท ระหว่างปีมีการไถ่ถอนตามกำหนด ของหุ้นกู้ บมจ.เจริญโภคภัณฑ์อาหาร 10.00 ล้านบาท หุ้นกู้ บมจ.เบอร์ลี ยุคเกอร์ 30.00 ล้านบาท และการทยอยคืนมูลค่าหุ้นของ บมจ.ปิกริม ปีโอพี เพาเวอร์ 1 จำนวน 2,985,000.00 บาท และบมจ.ปิกริม ปีโอพี เพาเวอร์ 2 จำนวน 2,985,000.00 บาท รวมไถ่ถอนทั้งหมด 45,970,000.00 บาท รวมเงินลงทุนในหุ้นกู้คงเหลือ 1,211,554,000.00 ล้านบาท ส่วนพันธบัตร มียอดยกมาจากปี 2562 จำนวน 70.00 ล้านบาท มีพันธบัตร ธ.ก.ส. รุ่นสุขกันเถอะเรา 20.00 ล้านบาท ครบอายุในปี 2563 และมีการลงทุนเพิ่มในพันธบัตรออมทรัพย์พิเศษ รุ่นก้าวไปด้วยกัน 40.00 ล้านบาท รวมเงินลงทุนในพันธบัตรคงเหลือ 90.00 ล้านบาท ซึ่งมีการแสดงรายการถูกต้องตามที่ควร เมื่อเปรียบเทียบกับกำไรที่ยังไม่เกิดขึ้นตามจำนวนหุ้นกู้ที่ลงทุนในแต่ละปี จะเป็นดังนี้

รายการ	ล้านบาท	กำไรที่ยังไม่เกิดขึ้น		
		ปี 2563 (บาท)	ปี 2562 (บาท)	เพิ่มขึ้น(ลดลง) (บาท)
หุ้นกู้ที่ลงทุนในปี 2557	20.00	422,500.00	907,500.00	(485,000.00)
หุ้นกู้ที่ลงทุนในปี 2558	40.00	1,107,000.00	1,951,500.00	(844,500.00)
หุ้นกู้ที่ลงทุนในปี 2559	183.00	3,072,600.00	9,893,700.00	(6,821,100.00)
หุ้นกู้ที่ลงทุนในปี 2560	321.00	10,378,100.00	11,783,000.00	(1,404,900.00)
หุ้นกู้ที่ลงทุนในปี 2561	331.55	15,410,810.30	17,182,275.20	(1,771,464.90)
หุ้นกู้ที่ลงทุนในปี 2562	74.00	1,615,300.00	3,495,400.00	(1,880,100.00)
หุ้นกู้ที่ลงทุนในปี 2563	<u>242.00</u>	<u>4,016,200.00</u>	-	<u>4,016,200.00</u>
รวมหุ้นกู้	<u>1,211.55</u>	<u>36,022,510.30</u>	<u>45,213,375.20</u>	<u>(9,190,864.90)</u>
พันธบัตรที่ลงทุนในปี 2558	0.00	0.00	12,000.00	(12,000.00)
พันธบัตรที่ลงทุนในปี 2559	30.00	1,836,000.00	1,521,000.00	315,000.00
พันธบัตรที่ลงทุนในปี 2561	20.00	2,780,000.00	3,482,000.00	(702,000.00)
พันธบัตรที่ลงทุนในปี 2563	<u>40.00</u>	<u>0.00</u>	-	<u>0.00</u>
รวมพันธบัตร	<u>90.00</u>	<u>4,616,000.00</u>	<u>5,015,000.00</u>	<u>(399,000.00)</u>
รวมหุ้นกู้และพันธบัตร	<u>1,301.55</u>	<u>40,638,510.30</u>	<u>50,228,375.20</u>	<u>(9,589,864.90)</u>

จากตารางข้างต้น กำไรที่ยังไม่เกิดขึ้นของหุ้นกู้ที่ลงทุนในปี 2557 ซึ่งยังคงถือต่อมาในปี 2563 มีจำนวนลดลง 485,000.00 บาท หุ้นกู้ที่ลงทุนในปี 2558 มีกำไรที่ยังไม่เกิดขึ้น ลดลง 844,500.00 บาท หุ้นกู้ที่ลงทุนในปี 2559 มีกำไรที่ยังไม่เกิดขึ้น ลดลง 6,821,100.00 บาท หุ้นกู้ที่ลงทุนในปี 2560 มีกำไรที่ยังไม่เกิดขึ้น ลดลง 1,404,900.00 บาท หุ้นกู้ที่ลงทุนในปี 2561 มีกำไรที่ยังไม่เกิดขึ้น ลดลง 1,771,464.90 บาท หุ้นกู้ที่ลงทุนในปี 2562 มีกำไรที่ยังไม่เกิดขึ้น ลดลง 1,880,100.00 บาท และหุ้นกู้ที่ลงทุนในปี 2563 มีกำไรที่ยังไม่เกิดขึ้น 4,016,200 บาท รวมกำไรที่ยังไม่เกิดขึ้นของหุ้นกู้ ณ วันที่ 31 ธันวาคม พ.ศ. 2563 จำนวน 36,022,510.30 บาท ลดลง 9,190,864.90 บาท คิดเป็นร้อยละ 20.33





บริษัท สำนักบัญชีทองเอก จำกัด (ทะเบียนเลขที่ 0 1055 54088 85 5)

414/199 อาคารสำราญแมนชั่น ซอยประชาราษฎร์น้ำทิพย์ 20 แขวงสามเสนนอก เขตห้วยขวาง กรุงเทพมหานคร 10310  
โทรศัพท์ 09-4925-5993 , 08-1348-9854 โทรสาร 02-691-2212

ส่วนพันธบัตร มีกำไรที่ยังไม่เกิดขึ้นของพันธบัตรที่ลงทุนในปี 2558 ลดลง 12,000.00 บาท พันธบัตรที่ลงทุนในปี 2559 มีกำไรที่ยังไม่เกิดขึ้น เพิ่มขึ้น 315,000.00 บาท และพันธบัตรที่ลงทุนในปี 2561 มีกำไรที่ยังไม่เกิดขึ้น ลดลง 702,000.00 บาท รวมกำไรที่ยังไม่เกิดขึ้นของพันธบัตร จำนวน 4,616,000.00 บาท ลดลง 399,000.00 บาท คิดเป็นร้อยละ 7.96 รวมกำไรที่ยังไม่เกิดขึ้นทั้งหมด (หุ้นกู้และพันธบัตร) จำนวน 40,638,510.30 บาท ลดลง 9,589,864.90 บาท อย่างไรก็ตาม กำไรที่ยังไม่เกิดขึ้นนี้ ยังไม่เกิดขึ้นจริง เนื่องจากสภกรรมการไม่ได้นำหุ้นกู้และพันธบัตรออกขายในตลาดตราสารหนี้ ซึ่งเมื่อถึงจนครบอายุจะสามารถไถ่ถอนคืนได้ในราคาทุน และปรับกำไร/ขาดทุนที่ยังไม่เกิดขึ้นของตราสารนั้นออก

#### ๔.การให้ข้อสังเกตและข้อเสนอแนะ

ในระหว่างปีได้เสนอข้อบกพร่องทางด้านการควบคุมภายในบางประการ และติดตามข่าวสารการแก้ไขปรับปรุงของหน่วยงานราชการที่เกี่ยวข้อง ต่อที่ประชุมคณะกรรมการดำเนินงานประจำเดือน ซึ่งคณะกรรมการฯ และฝ่ายจัดการได้ทำการแก้ไขตามข้อเสนอแนะ เพื่อเพิ่มประสิทธิภาพการควบคุมภายในและป้องกันความเสี่ยงที่อาจเกิดขึ้น

จึงเรียนมาเพื่อโปรดทราบ

(นายศักดิ์ชาย จันทร์เรือง)  
ผู้ตรวจสอบกิจการ

เขตห้วยขวาง กรุงเทพมหานคร 10310  
วันที่ 28 มกราคม พ.ศ. 2564





### 3.3 รับทราบการรับสมัครรายงานสมาชิกเข้าใหม่และสมาชิกลาออกจากสหกรณ์ ระหว่างปี 2563

สหกรณ์ออมทรัพย์กรมประมง จำกัด มีสมาชิกทั้งหมด 5,307 คน แยกเป็นสมาชิกจำนวน 4,786 คน และสมาชิกสมทบจำนวน 521 คน มีสมาชิกเข้าใหม่ สมาชิกลาออก และสมาชิกที่ถึงแก่กรรม ระหว่างปี 2563 ดังนี้

#### (1) สมาชิกสามัญ

สมาชิก	จำนวน (คน)	ชาย (คน)	หญิง (คน)
จำนวนสมาชิก ณ วันที่ 1 มกราคม 2563	4,774	2,928	1,846
สมาชิกเข้าใหม่ระหว่างปี	123	57	66
สมาชิกลาออก ระหว่างปี	73	50	23
สมาชิกเสียชีวิต ระหว่างปี	36	31	5
สมาชิกโอนย้ายระหว่างปี	2	1	1
คงเหลือสมาชิก ณ วันที่ 31 ธันวาคม 2563	4,786	2,903	1,883

#### (2) สมาชิกสมทบ

สมาชิกสมทบ	จำนวน (คน)	ชาย (คน)	หญิง (คน)
จำนวนสมาชิก ณ วันที่ 1 มกราคม 2563	494	199	295
สมาชิกเข้าใหม่ระหว่างปี	62	27	35
สมาชิกลาออกระหว่างปี	35	12	23
คงเหลือสมาชิก ณ วันที่ 31 ธันวาคม 2563	521	214	307

จึงเสนอที่ประชุมเพื่อทราบ

มติที่ประชุม

รับทราบ

### 3.4 แนวทางการดำเนินงานของสมาคมฌาปนกิจสงเคราะห์สมาชิก สหกรณ์ออมทรัพย์ราชการไทย (สสอ.รท.) และ สมาคมฌาปนกิจสงเคราะห์สหกรณ์ สมาชิกของชุมนุมสหกรณ์ออมทรัพย์แห่งประเทศไทย (สส.ชสอ.)

ณ วันที่ 31 ธันวาคม 2563 สมาชิกสหกรณ์ออมทรัพย์กรมประมง เป็นสมาชิกสมาคม สสอ.รท. จำนวน 1305 ราย และสมาคมสส.ชสอ.จำนวน 451 ราย

1. สมาคม สสอ.รท. และสมาคม สส.ชสอ. ตั้งอยู่ที่อาคารสวัสดิการฌาปนกิจ สงเคราะห์สมาชิกสหกรณ์ออมทรัพย์ไทย (สณ.สอ.) ตำบลบางศรีทอง อำเภอบางกรวย จังหวัดนนทบุรี ได้ จดทะเบียนถูกต้องตามกฎหมายกับนายทะเบียนท้องที่เทศบาลตำบลบางศรีทอง เมื่อวันที่ 14 กุมภาพันธ์ 2554 (กฎหมายกำหนดให้สมาคมฌาปนกิจสงเคราะห์ต้องจดทะเบียนในท้องที่ที่เป็นที่ตั้ง ของสมาคม) ในการดำเนินงานนั้น ทั้ง 2 สมาคมได้ดำเนินการตามพระราชบัญญัติการฌาปนกิจ สงเคราะห์ พ.ศ.2545 กฎกระทรวง, ประกาศ และระเบียบของกระทรวงการพัฒนาสังคมและความ มั่นคงของมนุษย์ รวมทั้งต้องปฏิบัติตามข้อบังคับและระเบียบต่าง ๆ ของสมาคมที่ได้รับความเห็นชอบ จากที่ประชุมใหญ่

2. ในการแก้ไขข้อบังคับและระเบียบบางฉบับทุกครั้งทางสมาคมจะต้องได้รับความ เห็นชอบจากที่ประชุมใหญ่ก่อน แล้วจะต้องส่งให้นายทะเบียนท้องที่รับจดทะเบียนแก้ไขระเบียบและ ข้อบังคับข้อนั้น ๆ จึงจะนำมาปฏิบัติได้

3. การเรียกเก็บเงินสงเคราะห์ล่วงหน้าทางสมาคมสามารถดำเนินการได้ตาม พรบ. การฌาปนกิจสงเคราะห์ พ.ศ.2545 มาตรา 30 วรรค 5 กำหนดว่า “สมาคมฌาปนกิจสงเคราะห์อาจ เรียกเก็บเงินสงเคราะห์ล่วงหน้าไว้สำรองจ่ายเป็นค่าจัดการศพได้ แต่ต้องไม่เกินอัตราที่ที่ประชุมใหญ่ กำหนด และต้องกำหนดไว้ในข้อบังคับ” ดังนั้นการปรับอัตราการเรียกเก็บเงินสงเคราะห์ล่วงหน้าแต่ ละครั้ง รวมถึงการเปลี่ยนแปลงอัตราค่าสมัคร ค่าบำรุงรายปี ซึ่งเป็นการแก้ไขข้อบังคับสมาคม ข้อ 17 (1) และ (2) สมาคมจะต้องเสนอที่ประชุมใหญ่เพื่อขอความเห็นชอบ ซึ่งจะต้องได้คะแนนเสียงไม่น้อย กว่า 2 ใน 3 ของผู้เข้าร่วมประชุมก่อน เมื่อที่ประชุมใหญ่ให้ความเห็นชอบแล้ว สมาคมจะต้องส่ง ข้อบังคับข้อที่แก้ไขให้นายทะเบียนท้องที่เพื่อรับจดทะเบียนแก้ไขข้อบังคับเฉพาะข้อนั้นๆ หลังจากนั้นสมาคม จึงจะแจ้งสมาชิกขอเปลี่ยนแปลงอัตราดังกล่าว สำหรับการประชุมใหญ่สามัญ หรือการ ประชุมใหญ่วิสามัญทุกครั้ง จะมีผู้แทนจากศูนย์ประสานงานสหกรณ์ออมทรัพย์กรมประมง เข้าร่วม ประชุมด้วย

ในส่วนของสมาคม สสอ.รท. ได้มีการแก้ไขข้อบังคับหลายครั้งแต่ในส่วนที่เกี่ยวข้องกับการ ปรับอัตราการเรียกเก็บเงินสงเคราะห์ล่วงหน้า, ค่าบำรุงรายปี และค่าสมัคร มีดังนี้

1. การประชุมใหญ่สามัญประจำปี 2557 เมื่อวันที่ 20 มีนาคม 2558 ปรับอัตราเงิน สงเคราะห์ล่วงหน้าจาก 3,600 บาท เป็น 4,000 บาท

2. การประชุมใหญ่วิสามัญ ครั้งที่ 4/2559 เมื่อวันที่ 24 ธันวาคม 2559 ปรับอัตราเงิน สงเคราะห์ล่วงหน้าจาก 4,000 บาท เป็น 4,500 บาท



3. การประชุมใหญ่วิสามัญ ครั้งที่ 1/2562 เมื่อวันที่ 16 ตุลาคม 2562 ปรับอัตราเงินสงเคราะห์ล่วงหน้าจาก 4,500 บาท เป็นไม่เกิน 5,000 บาท (สมาคมเรียกเก็บเพียง 4,800 บาท) และปรับค่าสมัครจากเดิม 20 บาท เป็น 40 บาท และค่าบำรุงรายปีจากเดิม 20 บาท เป็น 40 บาท

การปรับอัตราเงินค่าสมัครและค่าบำรุงนั้นเป็นไปตามกฎกระทรวง กำหนดอัตราเงินสงเคราะห์ ค่าบำรุง และเงินสงเคราะห์ พ.ศ.2547 ลงนามโดยรัฐมนตรีว่าการกระทรวงการพัฒนาสังคมและความมั่นคงของมนุษย์ เมื่อ 19 มีนาคม 2547 ข้อ 1 (1) และ (2)

“ข้อ 1 ให้กำหนดอัตราเงินค่าสมัคร เงินค่าบำรุง และเงินสงเคราะห์ ดังนี้

(1) เงินค่าสมัครไม่เกินคนละ 100 บาท

(2) เงินค่าบำรุงไม่เกินเดือนละ 5 บาท หรือปีละ 50 บาท

ฯลฯ”

การประชุมใหญ่เพื่อแก้ไขข้อบังคับทั้ง 3 ครั้ง ได้รับความเห็นชอบเกิน 2 ใน 3 ของผู้เข้าร่วมประชุม และนายทะเบียนท้องที่ได้รับจดทะเบียนแก้ไขข้อบังคับข้อนั้นๆ แล้ว ทั้งนี้เป็นไปตาม พ.ร.บ.การฌาปนกิจสงเคราะห์ พ.ศ.2545 มาตรา 16 วรรค 1 และวรรค 4 มาตรา 26 มาตรา 30 วรรค 2, วรรค 3 และวรรค 5 จึงเป็นการดำเนินการถูกต้องตามกฎหมายและกฎกระทรวงทุกประการ

4. สมาคมเรียกเก็บเงินสงเคราะห์ล่วงหน้าไว้ เพื่อสำรองจ่ายเป็นค่าจัดการศพ และสงเคราะห์ครอบครัวสมาชิกที่เสียชีวิต โดยจะจ่ายค่าจัดการศพ 60,000 บาท (หกหมื่นบาทถ้วน) ภายใน 7 วัน นับแต่ได้รับเอกสารการตายส่วนเงินสงเคราะห์ครอบครัวจะจ่ายให้ประมาณ 60 วัน โดยจะจ่ายให้แก่บุคคลที่สมาชิกระบุไว้ในใบสมัครให้เป็นผู้รับเงินสงเคราะห์ครอบครัว สมาคมจะนำเงินสงเคราะห์ล่วงหน้าไปใช้จ่ายในทางอื่นใดมิได้ เป็นการผิดกฎหมาย

5. เมื่อสมาชิกเสียชีวิตสมาคมจะจ่ายเงินค่าจัดการศพและสงเคราะห์ครอบครัวให้ทายาทโดยทางสมาคมจะหักค่าดำเนินการไว้ 4% ทั้งนี้เป็นไปตาม พ.ร.บ.การฌาปนกิจสงเคราะห์ พ.ศ. 2545 มาตรา 31 และกฎกระทรวงการพัฒนาศักดิ์และความมั่นคงของมนุษย์ กำหนดอัตราการหักเงินสงเคราะห์ พ.ศ.2547 ลงนามโดยรัฐมนตรีว่าการกระทรวงการพัฒนาศักดิ์และความมั่นคงของมนุษย์ เมื่อวันที่ 19 มีนาคม 2547 ข้อ 1 กำหนดว่า “การหักเงินสงเคราะห์เพื่อเป็นค่าใช้จ่ายในการดำเนินการกิจการของสมาคมฌาปนกิจสงเคราะห์ต้องไม่เกินอัตรา ดังนี้

(1) }  
(2) }   ฯลฯ  
(3) }

(4) ร้อยละ 4 ของเงินสงเคราะห์ที่เรียกเก็บได้สำหรับสมาคมฌาปนกิจสงเคราะห์ที่มีสมาชิกเกิน 10,000 คน”

ดังนั้นการที่ สสอ.รท. กำหนดไว้ในข้อบังคับข้อ 26 ให้สมาคมหักเงินสงเคราะห์ไว้เป็นค่าดำเนินการในอัตราร้อยละ 4% จึงเป็นไปตามกฎหมาย

6. เงิน 4% ที่สมาคมหักจากสมาชิกที่เสียชีวิตนั้น สมาคมได้จัดสรร ดังนี้
- 1.5% จัดสรรให้ศูนย์ประสานงานที่สมาชิกเสียชีวิต
  - 1.5% จัดสรรเป็นค่าใช้จ่ายของสมาคม เช่น เงินเดือนเจ้าหน้าที่, ค่าเช่า, ค่าสาธารณูปโภค, วัสดุ, ครุภัณฑ์, ค่าใช้จ่ายการประชุมใหญ่ ฯลฯ
  - 1% เป็นเงินที่กั้นไว้สำหรับจัดสรรให้ศูนย์ประสานงานตามมติคณะกรรมการ (เช่น จัดสรรให้ศูนย์ประสานงานที่ไม่มีสมาชิกเสียชีวิต, ศูนย์ที่มีสมาชิกเสียชีวิตน้อย, ศูนย์ที่มีค่าใช้จ่ายต่าง ๆ ฯลฯ)

หลักการของการฌาปนกิจสงเคราะห์ คือ สมาชิกช่วยสมาชิกที่ถึงแก่ความตายโดยมีสมาคมและสหกรณ์ออมทรัพย์ที่รับเป็นศูนย์ประสานงานเป็นสื่อกลางในการประสานงานและจัดการต่างๆ ดังนั้น การที่สหกรณ์ออมทรัพย์กรมประมง จำกัด ได้รับเป็นศูนย์ประสานงานให้ทั้ง 2 สมาคมนั้น ก็เพื่อจะช่วยเหลือสมาชิกนับว่าจัดเป็นสวัสดิการอีกรูปแบบหนึ่ง นอกเหนือจากสวัสดิการที่สหกรณ์จัดให้สมาชิกตามปกติโดยใช้เงินรายได้ของสหกรณ์ เพราะการสมัครเป็นสมาชิกสมาคมฌาปนกิจสงเคราะห์นั้นเป็นไปตามความสมัครใจ โดยสหกรณ์จะช่วยอำนวยความสะดวกให้สมาชิกไม่ต้องเดินทางไปสมัครด้วยตนเอง เป็นการเสียเวลาและค่าใช้จ่ายในการเดินทาง และการที่สหกรณ์ออมทรัพย์แจ้งสมาชิกขอหักเงินปันผลและเงินเฉลี่ยคืนตามจำนวนที่สมาคมเรียกเก็บ และโอนให้สมาคมเพื่อเป็นเงินคงสมาชิกภาพในแต่ละปีนั้นก็เพื่อความสะดวกของสมาชิกที่ไม่ต้องเสียค่าใช้จ่ายในการเดินทางไปที่สมาคมและเสียค่าโอนเงิน รวมทั้งได้รับการขยายเวลาของการชำระเงินจนถึงสิ้นเดือนกุมภาพันธ์ เพราะสมาชิกจ่ายโดยตรงโดยไม่ผ่านศูนย์ประสานงานก็ต้องจ่ายภายในวันที่ 30 ธันวาคม ซึ่งเป็นวันสิ้นปีทางบัญชีของสมาคม และถ้าสมาชิกลืมชำระก็อาจจะสิ้นสมาชิกภาพ

การเป็นสมาชิกของสมาคมฌาปนกิจสงเคราะห์นั้นจะเป็นประโยชน์แก่ตัวสมาชิกและครอบครัว ผู้ค้าประกันและสหกรณ์ในภาพรวม ดังนี้

### 1. ประโยชน์สำหรับตัวสมาชิกและครอบครัว

- สมาชิกเสียชีวิตทายาทจะได้รับเงินสงเคราะห์ประมาณ 600,000 บาท (ปี 2562 สมาคม สสอ.รท. จ่ายเงินสงเคราะห์ครอบครัวให้สมาชิกที่เสียชีวิตเฉลี่ยรายละประมาณ 600,564.56 บาท) ซึ่งเงินจำนวนนี้จะสามารถสร้างความสุขและความมั่นคงให้ครอบครัว
- มีเงินค่าจัดการศพอย่างสมฐานะ
- ไม่มีความกังวลในเรื่องความเป็นอยู่ของครอบครัวหากตัวสมาชิกเสียชีวิตเป็นการสร้างความมั่นคงให้ครอบครัวหลังการตาย
- ในระหว่างที่ยังมีชีวิตอยู่ได้มีโอกาสร่วมทำบุญให้เพื่อน ๆ สมาชิกในสมาคมที่เสียชีวิต ฯลฯ

### 2. ประโยชน์สำหรับผู้ค้าประกัน

- สมาชิกเสียชีวิต ทายาทได้รับเงินสงเคราะห์ประมาณ 600,000 บาท สามารถชำระหนี้ให้สหกรณ์ได้ ผู้ค้าประกันไม่ต้องรับภาระชำระหนี้แทน



### 3. ประโยชน์สำหรับสหกรณ์

3.1 ทายาทมีเงินชำระหนี้แทนสมาชิกที่เสียชีวิตทำให้สหกรณ์ไม่มีหนี้สูญ เป็นความมั่นคงของสหกรณ์และของสมาชิก

3.2 สหกรณ์ได้รับเงินจัดสรรจากสมาคมดังนี้

- กรณีสมาชิกเสียชีวิตสหกรณ์จะได้รับการจัดสรรจาก สสอ.รท. 1.5% ของเงินสงเคราะห์ครอบครัว (ประมาณ 9,000 บาท/ราย) และ จาก สส.ชสอ. 2% (ประมาณ 12,000 บาท/ราย)
- สหกรณ์จะได้รับเงินค่าบำรุง และค่าสมัคร 50% (สสอ.รท. ให้ค่าสมัครรายละ 20 บาท และค่าบำรุงรายละ 20 บาท ส่วน สส.ชสอ. ให้ค่าสมัครรายละ 10 บาท และค่าบำรุงรายละ 10 บาท)

เงินรายได้ในข้อ 3 นี้ จะจัดเป็นรายได้ของสหกรณ์ซึ่งจะนำมาจ่ายเป็นเงินปันผล และเงินเฉลี่ยคืนให้สมาชิกสหกรณ์ทุกคน รวมถึงผู้ที่ไม่ได้เป็นสมาชิกของสมาคม

ในปี 2563 สหกรณ์ออมทรัพย์กรมประมง จำกัด มีรายได้จากสมาคม สสอ.รท. และ สส.ชสอ. ดังนี้

#### สสอ.รท.

สมาชิกคงสภาพ 1 ม.ค.63		สมาชิกสมัครใหม่				สมาชิกเสียชีวิต		รวม
จำนวน	ค่าบำรุง 20 บาท/ราย	จำนวน	ค่าสมัคร 20 บาท/ราย	ค่าบำรุง 20 บาท/ราย	รวม	จำนวน	เงินจัดสรร1.5%	
1,288	25,760	31	620	620	1,240	13	117,167.27	144,167.27

#### สส.ชสอ.

สมาชิกคงสภาพ 1 ม.ค.63		สมาชิกสมัครใหม่				สมาชิกเสียชีวิต		รายได้ อื่น	รวม
จำนวน	ค่าบำรุง 10บาท/ราย	จำนวน	ค่าสมัคร 10บาท/ราย	ค่าบำรุง 10บาท/ราย	รวม	จำนวน	เงินจัดสรร 2%		
450	4,500	4	40	40	80	3	36,005.00	4,968	45,553

รวมเงินที่สหกรณ์ได้รับทั้งสิ้น 189,720.27 บาท

4. เงินสงเคราะห์ล่วงหน้าที่สมาชิกได้ชำระให้ทั้ง 2สมาคม ในปี 2563 มีดังนี้

ชื่อสมาคม	สมาชิกคงสภาพในปี 2563		สมาชิกสมัครใหม่		รวม
	จำนวน/คน	เงินสงเคราะห์ล่วงหน้า	จำนวน/คน	เงินสงเคราะห์ล่วงหน้า	
สสอ.รท.	1,288	6,146,375.00	28	143,400.00	6,289,775.00
สส.ชสอ.	450	2,142,067.00	4	19,200.00	2,161,267.00

การโอนเงินสงเคราะห์ล่วงหน้าของสมาชิกให้สมาคมทั้ง 2 แห่งนั้นสหกรณ์จะโอนเต็มจำนวนตามรายชื่อและจำนวนเงินตามที่สมาคมเรียกเก็บ สหกรณ์ไม่เคยหักเงินสงเคราะห์ล่วงหน้าของสมาชิกไว้ โดยทางสมาคมจะออกหลักฐานการรับเงินตรงตามจำนวนเงินที่สหกรณ์โอน

5. สมาคม สส.ชสอ. และ สสอ.รท. ได้จ่ายเงินสงเคราะห์ครอบครัวให้สมาชิกที่เสียชีวิตในปี 2563 ดังนี้

ชื่อสมาคม	จำนวน/คน	เงินสงเคราะห์ครอบครัวได้รับสุทธิหลังหักค่าดำเนินการ 4%
สสอ.รท.	13	7,503,798.44 บาท
สส.ชสอ.	3	1,733,565.25 บาท

6. ในปี 2563 สมาคม สสอ.รท. ได้มีประกาศจ่ายเงินสงเคราะห์ครอบครัวให้สมาชิกที่เสียชีวิต ดังนี้

เดือน	จำนวนสมาชิกเสียชีวิต (ราย)	เงินสงเคราะห์จ่ายทายาทตามประกาศ (ก่อนหักค่าดำเนินการ)	ทายาทได้รับสุทธิ (บาท)	เงินสงเคราะห์ศพสมาชิกจ่าย/เดือน(บาท)	หมายเหตุ
มกราคม	16	600,608.64	576,584.29	435.20	ในกรณีที่ผู้เสียชีวิตมีเงินสงเคราะห์ล่วงหน้าคงเหลือสมาคมฯ จะคืนให้ทายาทพร้อมเงินสงเคราะห์ครอบครัวและในกรณีที่ไม่มีเงินสงเคราะห์ใช้เงิน สมาคมฯ จะหักออกจากเงินสงเคราะห์ครอบครัวตามจำนวนที่ค้างชำระ
กุมภาพันธ์	24	601,218.80	577,170.05	366.86	
มีนาคม	18	600,386.42	576,370.96	450.66	
เมษายน	21	600,339.71	576,326.12	459.67	
พฤษภาคม	16	600,319.20	576,306.43	351.45	
มิถุนายน	25	600,027.33	576,026.24	445.62	
กรกฎาคม	12	600,541.96	576,520.28	359.72	
สิงหาคม	24	600,365.88	576,351.24	420.80	
กันยายน	20	600,000.00	576,000.00	ยังไม่ระบุ	
ตุลาคม	19	600,000.00	576,000.00	ยังไม่ระบุ	
พฤศจิกายน	25	600,000.00	576,000.00	ยังไม่ระบุ	
ธันวาคม	18	600,000.00	576,000.00	ยังไม่ระบุ	
<b>รวม</b>	<b>238</b>				จ่ายในเบื้องต้น 60,000 บาท ก่อน

#### 7. กรรมการดำเนินการสมาคมฯ ปกป้องสิทธิสมาชิกสงเคราะห์

ตาม พ.ร.บ.การฌาปนกิจสงเคราะห์ พ.ศ.2545 มีข้อกำหนดเกี่ยวกับกรรมการดำเนินการสมาคม ดังนี้

มาตรา 20 “การแต่งตั้งกรรมการและการเปลี่ยนตัวกรรมการให้ทำได้โดยมติของที่ประชุมใหญ่ และต้องนำไปจดทะเบียนต่อนายทะเบียนภายใน 14 วัน นับแต่วันที่ที่ประชุมใหญ่ลงมติ”

มาตรา 21 วรรค 4 “กรรมการสมาคมฯ ปกป้องสิทธิสมาชิกสงเคราะห์จะดำรงตำแหน่งเกินสองวาระติดต่อกันไม่ได้ เว้นแต่ที่ประชุมใหญ่โดยมติ 2 ใน 3 ของผู้มาประชุมจะกำหนดเป็นอย่างอื่น” ดังนั้นกรรมการทุกคนจะต้องได้รับการเลือกตั้งจากที่ประชุมใหญ่และกรรมการที่อยู่เกิน 2 วาระ คือ กรรมการที่ที่ประชุมใหญ่มีมติ 2 ใน 3 ให้ปฏิบัติหน้าที่ต่อไปเพื่อประโยชน์ของสมาชิกและสมาคม ซึ่งเป็นไปตามกฎหมาย

มาตรา 32 “กรรมการไม่มีสิทธิได้รับค่าจ้างหรือประโยชน์อื่นทำนองเดียวกันจากสมาคมฯ ปกป้องสิทธิสมาชิกสงเคราะห์”

สรุปกรรมการจะไม่มีสิทธิได้รับเงินเดือนหรือโบนัสจากสมาคม แต่สมาคมอาจกำหนดเป็นระเบียบในการจ่ายค่าเบี้ยประชุม ค่าพาหนะ ค่าที่พัก ให้แก่กรรมการได้โดยจะต้องได้รับความเห็นชอบจากที่ประชุมใหญ่ และจะต้องส่งนายทะเบียนท้องที่เพื่อรับจดทะเบียนก่อน

จึงเสนอที่ประชุมเพื่อทราบ

**มติที่ประชุม**

รับทราบ



รอบที่	กำหนดวันรับ สมัครและบันทึก ข้อมูล	ตรวจสอบคุณสมบัติ และโอนเงิน	สมัครรับเป็นสมาชิก	อายุ ผู้สมัคร (ปี)	ปีที่เกิด	ค่าสมัคร/ ค่าบำรุง/ เงินสงเคราะห์ ล่วงหน้า (บาท)	หมายเหตุ
3/2564	4-29 ม.ค. 2564	ภายในวันที่ 15 ก.พ. 2564	1 มีนาคม 2564	บรรลุ นิติ ภาวะ จนถึง 55 ปี	พ.ศ. 2509	4,880.00	ผู้สมัครที่ สมัครมา มีมติรับเป็น สมาชิก จะได้รับสมาชิก ภาพสมบุรณ์ ตามข้อบังคับ สมัครมา ข้อ 12
4/2564	1-26 ก.พ. 2564	ภายในวันที่ 15 มี.ค. 2564	1 เมษายน 2564			4,880.00	
5/2564	1-31 มี.ค. 2564	ภายในวันที่ 15 เม.ย. 2564	1 พฤษภาคม 2564			4,880.00	
6/2564	1-30 เม.ย. 2564	ภายในวันที่ 17 พ.ค. 2564	1 มิถุนายน 2564			4,880.00	
7/2564	3-31 พ.ค. 2564	ภายในวันที่ 15 มิ.ย.2564	1 กรกฎาคม 2564			4,880.00	
8/2564	1-30 มิ.ย. 2564	ภายในวันที่ 15 ก.ค. 2564	1 สิงหาคม 2564			4,880.00	
9/2564	1-30 ก.ค. 2564	ภายในวันที่ 16 ส.ค. 2564	1 กันยายน 2564			4,880.00	
10/2564	2-31 ส.ค. 2564	ภายในวันที่ 15 ก.ย. 2564	1 ตุลาคม 2564			4,880.00	
11/2564	1-30 ก.ย. 2564	ภายในวันที่ 15 ต.ค. 2564	1 พฤศจิกายน 2564			4,880.00	
12/2564	1-29 ต.ค. 2564	ภายในวันที่ 15 พ.ย. 2564	1 ธันวาคม 2564			4,880.00	
1/2565	1-30 พ.ย. 2564	ภายในวันที่ 15 ธ.ค. 2564	1 มกราคม 2565			4,880.00	
2/2565	1-30 ธ.ค. 2564	ภายในวันที่ 17 ม.ค. 2565	1 กุมภาพันธ์ 2565			4,880.00	

## ระเบียบวาระที่ 4 เรื่องเพื่อพิจารณา

### 4.1 พิจารณาอนุมัติการกำหนดวงเงินซึ่งสหกรณ์อาจกู้ยืมหรือ

ค้ำประกัน ประจำปี 2564

#### ผู้จัดการ

ตามมติที่ประชุมใหญ่สามัญประจำปี 2562 เมื่อวันที่ 13 กุมภาพันธ์ 2563 ได้กำหนดวงเงินซึ่งสหกรณ์ฯ อาจกู้ยืมหรือค้ำประกันประจำปี 2563 ไว้ไม่เกิน 1,500 ล้านบาท (หนึ่งพันล้านบาทถ้วน) ซึ่งได้รับความเห็นชอบจากนายทะเบียนสหกรณ์แล้ว และสหกรณ์ฯ ได้ใช้วงเงินกู้ยืมเต็มจำนวน

ตามข้อบังคับสหกรณ์ฯ ข้อ 17 กำหนดว่า “ที่ประชุมใหญ่อาจกำหนดวงเงินกู้ยืมหรือค้ำประกัน สำหรับปีหนึ่งๆไว้ ตามที่จำเป็นและสมควรแก่การดำเนินงาน วงเงินซึ่งกำหนดตั้งว่านี้ต้องได้รับความเห็นชอบจากนายทะเบียนสหกรณ์”

คณะกรรมการดำเนินการสหกรณ์ฯ ชุดที่ 40 ประจำปี 2563 ได้พิจารณาเห็นว่า เพื่อให้วงเงินกู้ยืมมีความเหมาะสมกับการบริหารสภาพคล่อง จึงควรพิจารณากำหนดวงเงินที่สหกรณ์อาจกู้ยืมหรือค้ำประกันสำหรับปี 2564 ไว้ไม่เกิน 1,500 ล้านบาท (หนึ่งพันห้าร้อยล้านบาทถ้วน)

จึงเสนอที่ประชุมเพื่อพิจารณาอนุมัติ

#### มติที่ประชุม

ที่ประชุมมีมติเป็นเอกฉันท์อนุมัติวงเงิน ซึ่งสหกรณ์อาจกู้ยืมหรือค้ำประกันประจำปี 2564 เป็นเงินจำนวน 1,500,000,000 บาท (หนึ่งพันห้าร้อยล้านบาทถ้วน)





## 4.2 การแก้ไขข้อบังคับสหกรณ์ออมทรัพย์กรมประมง จำกัด

### ผู้จัดการ

### 1. ข้อบังคับเกี่ยวกับสมาชิกสมทบสหกรณ์

โดยที่เห็นเป็นการสมควรปรับปรุงและแก้ไขเพิ่มเติมข้อความในข้อบังคับสหกรณ์ออมทรัพย์กรมประมง จำกัด เพื่อให้เป็นไปตามระเบียบนายทะเบียนสหกรณ์ ว่าด้วยการรับจดทะเบียนข้อบังคับเกี่ยวกับสมาชิกสมทบสหกรณ์ พ.ศ. 2563 ลงวันที่ 18 มีนาคม 2563 และประกาศเรื่องความสัมพันธ์ของสมาชิกสมทบกับสหกรณ์ ลงวันที่ 18 มีนาคม 2563 ซึ่งระเบียบและประกาศทั้ง 2 ฉบับ ประกาศในราชกิจจานุเบกษา เล่ม 137 ตอนพิเศษ 334 ง. เมื่อวันที่ 8 มิถุนายน 2563 กำหนดกรอบแนวทางในการกำหนดข้อบังคับเกี่ยวกับสมาชิกสมทบของสหกรณ์ให้เป็นไปตามพระราชบัญญัติสหกรณ์ (ฉบับที่ 2) พ.ศ. 2562 บัญญัติให้นายทะเบียนกำหนดหลักเกณฑ์ความสัมพันธ์ระหว่างสมาชิกสมทบกับสหกรณ์หรือสมาชิกสหกรณ์ และให้ความเห็นชอบ ในการรับจดทะเบียนข้อบังคับเกี่ยวกับคุณสมบัติอื่น วิธีรับสมัครและการขาดสมาชิกสมทบ ตลอดจนสิทธิหน้าที่ของสมาชิกสมทบที่สหกรณ์จะกำหนดไว้ในข้อบังคับ โดยระเบียบและประกาศนายทะเบียนสหกรณ์ให้ใช้บังคับตั้งแต่วันถัดจากวันประกาศในราชกิจจานุเบกษา

ดังนั้น เพื่อปฏิบัติให้เป็นไปตามกฎหมาย ระเบียบ และประกาศของนายทะเบียนสหกรณ์ สหกรณ์ออมทรัพย์กรมประมง จำกัด จึงเห็นสมควรแก้ไขเพิ่มเติมข้อบังคับสหกรณ์ออมทรัพย์กรมประมง จำกัด พ.ศ. 2548 หมวด 6 สมาชิกสมทบ

จึงเสนอที่ประชุมเพื่อพิจารณา ให้ความเห็นชอบและอนุมัติการแก้ไขข้อบังคับสหกรณ์ ดังรายละเอียดตามเอกสารที่แนบท้ายวาระนี้

### มติที่ประชุม

เห็นชอบและอนุมัติการแก้ไขข้อบังคับสหกรณ์ หมวด 6 สมาชิกสมทบ ข้อ 48 ข้อ 49 ข้อ 50

ข้อความและเหตุผลของจดทะเบียนแก้ไขเพิ่มเติมข้อบังคับสหกรณ์ออมทรัพย์กรมประมง จำกัด (ทข.2)

ข้อความเดิม	ข้อความขอแก้ไขเพิ่มเติม	เหตุผล
<p><b>หมวด 6</b> <b>สมาชิกสมทบ</b> <b>ข้อ 48. สมาชิกสมทบ</b> สหกรณ์ อาจรับสมาชิกสมทบได้ตามที่เห็นสมควรโดย ต้องสมัครเข้าเป็นสมาชิกสมทบด้วยความ สมัครใจ และมีความประสงค์จะใช้บริการ ต่างๆ ของสหกรณ์เป็นการประจำ</p>	<p><b>หมวด 6</b> <b>สมาชิกสมทบ</b> <b>ข้อ 48. สมาชิกสมทบ</b> สหกรณ์อาจรับ สมาชิกสมทบได้ตามที่เห็นสมควร โดยผู้สมัคร ต้องสมัครเข้าเป็นสมาชิกสมทบด้วยความสมัคร ใจ และมีความประสงค์จะใช้บริการต่างๆ ของ สหกรณ์เป็นการประจำ</p>	<p>แก้ไขให้สอดคล้องกับระเบียบ นายทะเบียนสหกรณ์ ว่าด้วย การรับจดทะเบียนข้อบังคับ เกี่ยวกับสมาชิกสมทบของ สหกรณ์ พ.ศ. 2563</p>
<p><b>ข้อ 49. คุณสมบัติของสมาชิกสมทบ</b> สมาชิกสมทบต้องมีคุณสมบัติข้อใดข้อหนึ่ง ดังนี้ (1) เป็นบุคคลในครอบครัวของสมาชิก สหกรณ์นี้ ได้แก่ บิดา มารดา บุตร สามี ภรรยา (2) เป็นลูกจ้างชั่วคราว หรือพนักงาน ราชการสังกัดกรมประมง (3) เคยเป็นข้าราชการ หรือ ลูกจ้างประจำกรมประมง</p>	<p><b>ข้อ 49. คุณสมบัติของสมาชิกสมทบ</b> สมาชิกสมทบต้องมีคุณสมบัติ ดังนี้ (1) เป็นผู้เห็นชอบในวัตถุประสงค์ของ สหกรณ์ และมีความสะดวกที่จะดำเนินธุรกิจกับ สหกรณ์ (2) เป็นบุคคลธรรมดาซึ่งบรรลุนิติภาวะ และมีสัญชาติไทย (3) (ก) เป็นบิดา มารดา สามี ภรรยาหรือ บุตรของสมาชิก หรือ (ข) เป็นลูกจ้างชั่วคราว หรือพนักงาน ราชการ สังกัดกรมประมง (ค) เคยเป็นข้าราชการหรือลูกจ้างประจำ กรมประมง (4) เป็นผู้ที่มีความประพฤติดีงาม (5) เป็นผู้ที่จะปฏิบัติตามกฎหมาย ข้อบังคับ ระเบียบ มติ และคำสั่งของสหกรณ์ (6) มิได้เป็นสมาชิกหรือสมาชิกสมทบใน สหกรณ์ออมทรัพย์อื่น</p>	<p>แก้ไขให้สอดคล้องกับระเบียบ นายทะเบียนสหกรณ์ ว่าด้วย การรับจดทะเบียนข้อบังคับ เกี่ยวกับสมาชิกสมทบของ สหกรณ์ พ.ศ. 2563</p>
<p><b>ข้อ 50. การได้เข้าเป็นสมาชิกสมทบ</b> ผู้ ประสงค์สมัครเข้าเป็นสมาชิกสมทบต้องยื่นใบ สมัครถึงสหกรณ์ตามแบบที่กำหนดไว้ โดยต้องมี สมาชิกสหกรณ์นี้ไม่น้อยกว่า 2 คนรับรอง เมื่อ คณะกรรมการดำเนินการได้สอบสวนพิจารณา เห็นว่าผู้สมัครมีคุณสมบัติถูกต้องตามที่กำหนด ในข้อ 49 ทั้งเห็นเป็นการสมควรแล้วก็ให้รับเข้า เป็นสมาชิกสมทบได้ และต้องจัดให้ผู้สมัครได้ลง ลายมือชื่อในทะเบียนสมาชิกสมทบกับชำระ ค่าธรรมเนียมแรกเข้าและค่าหุ้นตามที่จะถือ ครบถ้วน เมื่อสมาชิกสมทบได้ปฏิบัติตามวรรค ก่อนแล้วย่อมได้สิทธิในฐานะสมาชิกสมทบกรณี คณะบุคคล สมาชิกของคณะบุคคลแต่ละราย ต้องยื่นใบสมัครตามที่สหกรณ์กำหนด และกรณี นิติบุคคล ผู้แทนของนิติบุคคลต้องยื่นใบสมัคร ตามที่สหกรณ์กำหนด เมื่อสมาชิกสมทบได้ปฏิบัติตามวรรค ก่อนแล้ว ย่อมได้สิทธิในฐานะสมาชิกสมทบ</p>	<p><b>ข้อ 50. วิธีรับสมัคร</b> ผู้ประสงค์สมัครเข้าเป็น สมาชิกสมทบ ต้องยื่นใบสมัครถึงสหกรณ์ตาม แบบที่กำหนดไว้ โดยให้ยื่นพร้อมหลักฐานแสดง ความสัมพันธ์กับสหกรณ์หรือสมาชิกตามข้อ 49 (3) เมื่อคณะกรรมการดำเนินการได้สอบสวน พิจารณาเห็นว่า ผู้สมัครมีคุณสมบัติถูกต้อง ตามที่กำหนดใน ข้อ 49 ทั้งเห็นเป็นการสมควร แล้ว ก็ให้รับเข้าเป็นสมาชิกสมทบได้ และต้องจัด ให้ผู้สมัครได้ลงลายมือชื่อในทะเบียนสมาชิก สมทบกับชำระค่าธรรมเนียมแรกเข้าและค่าหุ้น ตามที่จะถือครบถ้วน เมื่อสมาชิกสมทบได้ปฏิบัติตามวรรคก่อน แล้วย่อมได้สิทธิในฐานะสมาชิกสมทบ</p>	<p>แก้ไขให้สอดคล้องกับระเบียบ นายทะเบียนสหกรณ์ ว่าด้วย การรับจดทะเบียนข้อบังคับ เกี่ยวกับสมาชิกสมทบของ สหกรณ์ พ.ศ. 2563</p>



ข้อความและเหตุผลของจดทะเบียนแก้ไขเพิ่มเติมข้อบังคับสหกรณ์ออมทรัพย์กรมประมง จำกัด (ทช.2)

ข้อความเดิม	ข้อความขอแก้ไขเพิ่มเติม	เหตุผล
<p><b>ข้อ 51. ค่าธรรมเนียมแรกเข้า</b> ผู้สมัครเข้าเป็นสมาชิกสมทบต้องชำระค่าธรรมเนียมแรกเข้าในวันที่ยื่นใบสมัครเป็นสมาชิกจำนวนเงิน 100 บาท ค่าธรรมเนียมแรกเข้านี้ให้ถือว่าเป็นรายได้ของสหกรณ์ จะเรียกคืนไม่ได้ไม่ว่าด้วยกรณีใดๆ</p>	<p><b>ข้อ 51. ค่าธรรมเนียมแรกเข้า</b> ผู้สมัครเข้าเป็นสมาชิกสมทบต้องชำระค่าธรรมเนียมแรกเข้าให้แก่สหกรณ์ คนละ 100 บาท ค่าธรรมเนียมแรกเข้านี้ให้ถือว่าเป็นรายได้ของสหกรณ์ จะเรียกคืนไม่ได้ไม่ว่าด้วยกรณีใดๆ</p>	<p>แก้ไขให้สอดคล้องกับระเบียบนายทะเบียนสหกรณ์ ว่าด้วยการรับจดทะเบียนข้อบังคับเกี่ยวกับสมาชิกสมทบของสหกรณ์ พ.ศ. 2563</p>
<p><b>ข้อ 52. การให้บริการ</b> สหกรณ์อาจให้บริการหรือสวัสดิการแก่สมาชิกสมทบได้ตามที่เห็นสมควรแต่ต้องไม่ขัดกับข้อห้ามมิให้สมาชิกสมทบใช้สิทธิในสหกรณ์ ทั้งนี้ หลักเกณฑ์ข้อกำหนด วิธีการให้บริการและอื่นๆ ตลอดจนจนสวัสดิการ และผลตอบแทนจากการใช้บริการให้เป็นไปตามระเบียบของสหกรณ์</p>	<p><b>ข้อ 52. การให้บริการ</b> สหกรณ์อาจให้บริการหรือสวัสดิการแก่สมาชิกสมทบได้ตามที่เห็นสมควรแต่ต้องไม่ขัดกับข้อห้ามมิให้สมาชิกสมทบใช้สิทธิในสหกรณ์ ทั้งนี้ หลักเกณฑ์ข้อกำหนด วิธีการให้บริการและอื่นๆ ตลอดจนจนสวัสดิการ และผลตอบแทนจากการใช้บริการให้เป็นไปตามระเบียบของสหกรณ์</p>	<p>แก้ไขให้สอดคล้องกับระเบียบนายทะเบียนสหกรณ์ ว่าด้วยการรับจดทะเบียนข้อบังคับเกี่ยวกับสมาชิกสมทบของสหกรณ์ พ.ศ. 2563</p>
	<p><b>ข้อ 53. การถือหุ้น</b> สมาชิกสมทบแต่ละรายจะต้องถือหุ้นในสหกรณ์อย่างน้อยหนึ่งหุ้น แต่ต้องไม่เกินหนึ่งในห้าของหุ้นที่ชำระแล้วทั้งหมด การถือหุ้นแรกเข้า การชำระค่าหุ้น การแจ้งยอดจำนวนหุ้นและอื่นๆ ให้เป็นไปตามความในข้อบังคับหมวด 3 ว่าด้วยหุ้น โดยอนุโลมสำหรับการถือหุ้นเพิ่มให้เป็นไปตามที่กำหนดไว้ในระเบียบของสหกรณ์</p>	<p>แก้ไขให้สอดคล้องกับระเบียบนายทะเบียนสหกรณ์ ว่าด้วยการรับจดทะเบียนข้อบังคับเกี่ยวกับสมาชิกสมทบของสหกรณ์ พ.ศ. 2563</p>
<p><b>ข้อ 53. สิทธิของสมาชิกสมทบ</b> มีดังนี้                      (1) ได้รับความบริการทางธุรกิจ เช่น ผักเงิน หรือกู่เงินจากสหกรณ์ไม่เกินร้อยละเก้าสิบของทุนเรือนหุ้น หรือเงินฝากที่สมาชิกสมทบบมีอยู่ในสหกรณ์                      (2) ได้รับความบริการทางวิชาการ หรือการฝึกอบรมจากสหกรณ์                      (3) ได้รับความพิจารณาเลือกเป็นผู้ตรวจสอบกิจการสหกรณ์เสนอความคิดเห็นเกี่ยวกับการดำเนินงานของสหกรณ์                      อนึ่ง สมาชิกสมทบไม่มีสิทธิในการนับชื่อเข้าเป็นองค์ประชุมในการประชุมใหญ่ การออกเสียงในสิ่งใดๆ หรือเป็นกรรมการดำเนินการ</p>	<p><b>ข้อ 54. สิทธิและหน้าที่ในฐานะสมาชิกสมทบ ก. สิทธิของสมาชิกสมทบ</b> มีดังนี้                      (1) รับเงินปันผลตามหุ้นได้ในอัตราเดียวกันกับสมาชิก                      (2) รับเงินเฉลี่ยคืนตามส่วนธุรกิจได้ในอัตราเดียวกันกับสมาชิก                      (3) ได้รับความบริการทางธุรกิจ เช่น เงินฝาก และกู่เงินจากสหกรณ์ตามระเบียบที่สหกรณ์กำหนด                      (4) ได้รับความบริการทางวิชาการ หรือการฝึกอบรมจากสหกรณ์</p>	<p>แก้ไขให้สอดคล้องกับระเบียบนายทะเบียนสหกรณ์ ว่าด้วยการรับจดทะเบียนข้อบังคับเกี่ยวกับสมาชิกสมทบของสหกรณ์ พ.ศ. 2563</p>
	<p><b>ข. หน้าที่ของสมาชิกสมทบ</b> มีดังนี้                      (1) ปฏิบัติตามกฎหมาย ระเบียบ ข้อบังคับ มติ และคำสั่งของสหกรณ์                      (2) เข้าร่วมประชุมทุกครั้งที่สหกรณ์นัดหมาย                      (3) ส่งเสริมสนับสนุนกิจการของสหกรณ์ เพื่อให้สหกรณ์เป็นองค์กรที่เข้มแข็ง                      (4) สอดส่องดูแลกิจการของสหกรณ์                      (5) ร่วมมือกับคณะกรรมการดำเนินการ เพื่อพัฒนาสหกรณ์ให้เจริญรุ่งเรืองและมั่นคง</p>	<p>แก้ไขให้สอดคล้องกับระเบียบนายทะเบียนสหกรณ์ ว่าด้วยการรับจดทะเบียนข้อบังคับเกี่ยวกับสมาชิกสมทบของสหกรณ์ พ.ศ. 2563</p>

ข้อความและเหตุผลของจดทะเบียนแก้ไขเพิ่มเติมข้อบังคับสหกรณ์ออมทรัพย์กรมประมง จำกัด (ทช.2)

ข้อความเดิม	ข้อความขอแก้ไขเพิ่มเติม	เหตุผล
	<p>ค. สมาชิกสมทบไม่ให้มีสิทธิในเรื่องดังต่อไปนี้</p> <p>(1) นับชื่อเข้าเป็นองค์ประชุมในการประชุมใหญ่</p> <p>(2) การออกเสียงในเรื่องใดๆ</p> <p>(3) เป็นกรรมการดำเนินการ</p> <p>(4) กู้ยืมเงินเกินกว่าเงินฝากรวมกับทุนเรือนหุ้นของตนเอง</p>	<p>แก้ไขให้สอดคล้องกับระเบียบนายทะเบียนสหกรณ์ ว่าด้วยการรับจดทะเบียนข้อบังคับเกี่ยวกับสมาชิกสมทบของสหกรณ์ พ.ศ. 2563</p>
<p>การขาดจากสมาชิกภาพของสมาชิกสมทบ</p> <p><b>ข้อ 54. การขาดจากสมาชิกภาพ</b></p> <p>สมาชิกสมทбы่อมขาดจากสมาชิกภาพเพราะเหตุใดๆดังต่อไปนี้</p> <p>(1) ตาย</p> <p>(2) เป็นคนไร้ความสามารถ หรือเสมือนไร้ความสามารถ</p> <p>(3) ต้องคำพิพากษาให้ล้มละลาย</p> <p>(4) ลาออกจากสหกรณ์ และได้รับอนุญาตแล้ว</p> <p>(5) ถูกให้ออกจากสหกรณ์</p> <p>(6) ยกเว้นกรณี ดังต่อไปนี้</p> <p>6.1 กรณีสมาชิกสามัญถึงแก่กรรมสมาชิกสมทบซึ่งเป็นบุคคลในครอบครัวของสมาชิกตามข้อ 49 (1) สมาชิกสมทบนั้น ยังเป็นสมาชิกสมทบของสหกรณ์ต่อไปได้</p> <p>6.2 สมาชิกสมทบ ซึ่งเป็นลูกจ้างชั่วคราวหรือพนักงานราชการสังกัดกรมประมง ตามข้อ 49 (2) ลาออกจากราชการสมาชิกสมทบนั้น ยังเป็นสมาชิกสมทบของสหกรณ์ต่อไปได้”</p>	<p>การขาดจากสมาชิกภาพของสมาชิกสมทบ</p> <p><b>ข้อ 55. การขาดจากสมาชิกภาพของสมาชิกสมทบ</b> สมาชิกสมทบยอมขาดจากสมาชิกภาพเพราะเหตุใดๆ ดังต่อไปนี้</p> <p>(1) ตาย</p> <p>(2) เป็นคนไร้ความสามารถ หรือเสมือนไร้ความสามารถ</p> <p>(3) ต้องคำพิพากษาให้ล้มละลาย</p> <p>(4) ลาออกจากสหกรณ์ และได้รับอนุญาตแล้ว</p> <p>(5) ขาดคุณสมบัติตามข้อบังคับข้อ 49</p> <p>(6) ถูกให้ออกจากสหกรณ์ ยกเว้นกรณีดังต่อไปนี้</p> <p>6.1 กรณีสมาชิกสามัญถึงแก่กรรมสมาชิกสมทบซึ่งเป็นบุคคลในครอบครัวของสมาชิกตามข้อ 49 (1) สมาชิกสมทบนั้น ยังเป็นสมาชิกสมทบของสหกรณ์ต่อไปได้</p> <p>6.2 สมาชิกสมทบ ซึ่งเป็นลูกจ้างชั่วคราวหรือพนักงานราชการสังกัดกรมประมง ตามข้อ 49 (2) ลาออกจากราชการสมาชิกสมทบนั้น ยังเป็นสมาชิกสมทบของสหกรณ์ต่อไปได้”</p>	<p>แก้ไขให้สอดคล้องกับระเบียบนายทะเบียนสหกรณ์ ว่าด้วยการรับจดทะเบียนข้อบังคับเกี่ยวกับสมาชิกสมทบของสหกรณ์ พ.ศ. 2563</p>
<p><b>ข้อ 55. การลาออกจากการเป็นสมาชิกสมทบของสหกรณ์</b> สมาชิกสมทบอาจขอลาออกจากสหกรณ์ได้ โดยแสดงความจำนงเป็นหนังสือต่อคณะกรรมการดำเนินการและเมื่อคณะกรรมการดำเนินการได้สอบสวนพิจารณาเห็นว่าเป็นการขอยกข้อบังคับและอนุญาตแล้วจึงให้ถือว่าออกจากสหกรณ์ได้</p>	<p><b>ข้อ 56. การลาออกจกจากสหกรณ์ของสมาชิกสมทบ</b> สมาชิกสมทบอาจขอลาออกจากสหกรณ์ได้โดยแสดงความจำนงเป็นหนังสือต่อคณะกรรมการดำเนินการ และเมื่อคณะกรรมการดำเนินการได้สอบสวนพิจารณาเห็นว่าเป็นการขอยกข้อบังคับและอนุญาตแล้ว จึงให้ถือว่าออกจากสหกรณ์ได้</p>	<p>แก้ไขให้สอดคล้องกับระเบียบนายทะเบียนสหกรณ์ ว่าด้วยการรับจดทะเบียนข้อบังคับเกี่ยวกับสมาชิกสมทบของสหกรณ์ พ.ศ. 2563</p>

ข้อความและเหตุผลของจดทะเบียนแก้ไขเพิ่มเติมข้อบังคับสหกรณ์ออมทรัพย์กรมประมง จำกัด (ทช.2)

ข้อความเดิม	ข้อความขอแก้ไขเพิ่มเติม	เหตุผล
<p><b>ข้อ 55. การลาออกจากการเป็นสมาชิก</b>  <b>สมทบของสหกรณ์</b> สมาชิกสมทบอาจขอลาออกจากสหกรณ์ได้ โดยแสดงความจำนงเป็นหนังสือต่อคณะกรรมการดำเนินการและเมื่อคณะกรรมการดำเนินการได้สอบสวนพิจารณาเห็นว่าเป็นการชอบด้วยข้อบังคับและอนุญาตแล้วจึงให้ถือว่าออกจากสหกรณ์ได้</p>	<p><b>ข้อ 56. การลาออกจากการเป็นสมาชิก</b>  <b>สมทบของสหกรณ์</b> สมาชิกสมทบอาจขอลาออกจากสหกรณ์ได้โดยแสดงความจำนงเป็นหนังสือต่อคณะกรรมการดำเนินการ และเมื่อคณะกรรมการดำเนินการได้สอบสวนพิจารณาเห็นว่าเป็นการชอบด้วยข้อบังคับและอนุญาตแล้ว จึงให้ถือว่าออกจากสหกรณ์ได้</p>	<p>แก้ไขให้สอดคล้องกับระเบียบนายทะเบียนสหกรณ์ ว่าด้วยการรับจดทะเบียนข้อบังคับเกี่ยวกับสมาชิกสมทบของสหกรณ์ พ.ศ. 2563</p>
<p><b>ข้อ 56. การให้ออกจากการเป็นสมาชิก</b>  <b>สมทบของสหกรณ์</b> สมาชิกสมทบอาจถูกให้ออกจากสหกรณ์เพราะเหตุใดๆ ดังต่อไปนี้</p> <p>(1) ไม่ปฏิบัติตามกฎหมายข้อบังคับ ระเบียบ มติและคำสั่งของสหกรณ์</p> <p>(2) แสดงตนเป็นปฏิปักษ์หรือทำให้เสื่อมเสียต่อสหกรณ์ไม่ว่าโดยประการใดๆ</p>	<p><b>ข้อ 57. การให้ออกจากสหกรณ์</b> สมาชิกสมทบอาจถูกให้ออกจากสหกรณ์เพราะเหตุใดๆ ดังต่อไปนี้</p> <p>(1) ไม่ชำระค่าธรรมเนียมแรกเข้า</p> <p>(2) ไม่ลงลายมือชื่อในทะเบียนสมาชิกสมทบ</p> <p>(3) ไม่ปฏิบัติตามกฎหมาย ข้อบังคับ ระเบียบ มติและคำสั่งของสหกรณ์</p> <p>(4) แสดงตนเป็นปฏิปักษ์หรือทำให้เสื่อมเสียต่อสหกรณ์หรือขบวนการสหกรณ์ไม่ว่าโดยประการใด ๆ</p> <p>เมื่อคณะกรรมการดำเนินการได้สอบสวนพิจารณาปรากฏว่าสมาชิกสมทบมีเหตุใด ๆ ดังกล่าวข้างต้นและได้ลงมติให้สมาชิกสมทบออกโดยคะแนนเสียงไม่น้อยกว่าสองในสามแห่งจำนวนกรรมการดำเนินการที่มีอยู่ทั้งหมดในขณะนั้นแล้ว ก็เป็นอันถือว่าสมาชิกสมทบนั้นถูกให้ออกจากสหกรณ์</p>	<p>แก้ไขให้สอดคล้องกับระเบียบนายทะเบียนสหกรณ์ ว่าด้วยการรับจดทะเบียนข้อบังคับเกี่ยวกับสมาชิกสมทบของสหกรณ์ พ.ศ. 2563</p>
<p><b>ข้อ 57. การเปลี่ยนแปลงชื่อ สัญชาติ และที่อยู่</b>          สมาชิกสมทบคนใดมีการเปลี่ยนแปลงในเรื่องชื่อ สัญชาติและที่อยู่ ต้องแจ้งให้สหกรณ์ทราบภายในสิบห้าวันนับแต่วันที่มีการเปลี่ยนแปลง</p>	<p><b>ข้อ 58. การเปลี่ยนแปลงชื่อ สัญชาติ และที่อยู่</b>          ของสมาชิกสมทบ สมาชิกสมทบคนใดมีการเปลี่ยนแปลงในเรื่อง ชื่อ สัญชาติและที่อยู่ ต้องแจ้งให้สหกรณ์ทราบภายในสิบห้าวันนับแต่วันที่มีการเปลี่ยนแปลง</p>	<p>แก้ไขให้สอดคล้องกับระเบียบนายทะเบียนสหกรณ์ ว่าด้วยการรับจดทะเบียนข้อบังคับเกี่ยวกับสมาชิกสมทบของสหกรณ์ พ.ศ. 2563</p>
<p><b>ข้อ 58. การตั้งผู้รับโอนผลประโยชน์</b>          สมาชิกสมทบจะทำเป็นหนังสือตั้งบุคคลหนึ่งหรือหลายคน เพื่อให้เป็นผู้รับโอนประโยชน์ซึ่งตนมีอยู่ในสหกรณ์ในเมื่อตนตายนั้น มอบให้สหกรณ์ถือไว้ หนังสือตั้งผู้รับโอนประโยชน์ดังกล่าวนี้ต้องทำตามลักษณะพินัยกรรม</p> <p>ถ้าสมาชิกสมทบประสงค์จะเพิกถอน หรือเปลี่ยนแปลงการตั้งผู้รับโอนประโยชน์ที่ได้ทำไว้แล้ว ก็ต้องทำเป็นหนังสือตามลักษณะดังกล่าวไว้ในวรรคก่อนมอบให้สหกรณ์ไว้</p>	<p><b>ข้อ 59. การตั้งผู้รับโอนประโยชน์ของ</b>  <b>สมาชิกสมทบ</b> สมาชิกสมทบอาจทำหนังสือตั้งบุคคลหนึ่งหรือหลายคนเป็นผู้รับโอนประโยชน์ในเงินค่าหุ้น เงินฝาก หรือเงินอื่นใดจากสหกรณ์เมื่อตนถึงแก่ความตาย โดยมอบไว้แก่สหกรณ์เป็นหลักฐาน หนังสือตั้งผู้รับโอนประโยชน์ดังกล่าวนี้ให้ทำตามแบบที่สหกรณ์กำหนด</p> <p>ถ้าสมาชิกสมทบประสงค์จะเพิกถอนหรือเปลี่ยนแปลงการตั้งผู้รับโอนประโยชน์ที่ได้ทำไว้แล้ว ก็ต้องทำเป็นหนังสือตามแบบในวรรคก่อนมอบให้สหกรณ์ถือไว้</p>	<p>แก้ไขให้สอดคล้องกับระเบียบนายทะเบียนสหกรณ์ ว่าด้วยการรับจดทะเบียนข้อบังคับเกี่ยวกับสมาชิกสมทบของสหกรณ์ พ.ศ. 2563</p>

ข้อความและเหตุผลขอจดทะเบียนแก้ไขเพิ่มเติมข้อบังคับสหกรณ์ออมทรัพย์กรมประมง จำกัด (ทข.2)

ข้อความเดิม	ข้อความขอแก้ไขเพิ่มเติม	เหตุผล
<p>เมื่อสมาชิกสมทบตาย ให้สหกรณ์แจ้งให้ ผู้รับโอนประโยชน์ตามความในวรรคก่อนทราบ และสหกรณ์จะจ่ายเงินค่าหุ้น เงินรับฝาก เงินปันผล เงินเฉลี่ยคืน และเงินผลประโยชน์หรือเงินอื่นใดบรรดาที่สมาชิกสมทบผู้ตาย มีอยู่ในสหกรณ์ให้แก่ผู้รับโอนประโยชน์ที่ได้ตั้งไว้ หรือถ้ามิได้ตั้งไว้ ก็คืนให้แก่บุคคลที่ได้นำหลักฐานมา แสดง ให้ เป็น ที่ พ อ ใจ คณะกรรมการดำเนินการว่าเป็นทายาทผู้มีสิทธิได้รับเงินจำนวนดังกล่าว นั้น ทั้งนี้ ตามข้อกำหนดในข้อ 59 วรรคแรกและข้อ 60</p> <p>ให้ผู้รับโอนประโยชน์ตามความในวรรคแรก ยื่นคำขอรับเงินผลประโยชน์ต่อสหกรณ์ภายในกำหนดหนึ่งปีนับแต่วันที่สมาชิกสมทบตายหรือได้รับแจ้งจากสหกรณ์ โดยให้แนบสำเนากรมบัตรที่ทางราชการออกให้แสดงว่าสมาชิกสมทบนั้นๆ ได้ถึงแก่ความตายไปประกอบการพิจารณาด้วย เมื่อคณะกรรมการดำเนินการได้พิจารณาและอนุมัติแล้ว สหกรณ์จะจ่ายเงินผลประโยชน์ดังกล่าวภายในสี่สิบห้าวัน ในกรณีผู้มีสิทธิรับเงินผลประโยชน์ไม่ยื่นคำขอรับเงินผลประโยชน์ หรือผู้ที่มีชื่อเป็นผู้รับโอนประโยชน์ที่สมาชิกสมทบได้จัดทำให้สหกรณ์ ถือว่าไม่มีตัวอยู่ก็ดี เมื่อพ้นกำหนดอายุความฟ้องคดีให้สหกรณ์โอนจำนวนเงินดังกล่าวไปสมทบเป็นทุนสำรองของสหกรณ์ทั้งสิ้น</p>	<p>เมื่อสมาชิกสมทบตาย ให้สหกรณ์แจ้งให้ ผู้รับโอนประโยชน์ตามความในวรรคก่อนทราบ และสหกรณ์จะจ่ายเงินค่าหุ้น เงินรับฝาก เงินปันผล เงินเฉลี่ยคืน และเงินผลประโยชน์หรือเงินอื่นใด บรรดาที่สมาชิกสมทบผู้ตายมีอยู่ในสหกรณ์ ให้แก่ผู้รับประโยชน์ที่ได้ตั้งไว้ หรือถ้ามิได้ตั้งไว้ ก็คืนให้แก่บุคคลที่ได้นำหลักฐานมา แสดง ให้ เป็น ที่ พ อ ใจ ของ คณะ กรรมการ ดำ เนิน การ ว่า เป็น ทายาทของผู้มีสิทธิได้รับเงินจำนวนดังกล่าว นั้น ทั้งนี้ตามที่กำหนดในข้อ 53 และข้อ 54</p> <p>ให้ผู้รับโอนประโยชน์ตามความในวรรคแรก ยื่นคำขอรับเงินผลประโยชน์ต่อสหกรณ์ภายในกำหนดหนึ่งปีนับแต่วันที่สมาชิกสมทบตายหรือได้รับแจ้งจากสหกรณ์ โดยให้แนบสำเนากรมบัตรที่ทางราชการออกให้แสดงว่าสมาชิกสมทบนั้นๆ ได้ถึงแก่ความตายไปประกอบการพิจารณาด้วย เมื่อคณะกรรมการดำเนินการได้พิจารณาและอนุมัติแล้ว สหกรณ์จะจ่ายเงินผลประโยชน์ดังกล่าวภายในสี่สิบห้าวัน ในกรณีผู้มีสิทธิรับเงินผลประโยชน์ไม่ยื่นคำขอรับเงินผลประโยชน์ หรือผู้ที่มีชื่อเป็นผู้รับโอนประโยชน์ที่สมาชิกสมทบได้จัดทำให้สหกรณ์ถือว่าไม่มีตัวอยู่ก็ดี เมื่อพ้นกำหนดอายุความฟ้องคดีให้สหกรณ์โอนจำนวนเงินดังกล่าวไปสมทบเป็นทุนสำรองของสหกรณ์ทั้งสิ้น</p>	<p>แก้ไขให้สอดคล้องกับระเบียบนายทะเบียนสหกรณ์ ว่าด้วยการรับจดทะเบียนข้อบังคับเกี่ยวกับสมาชิกสมทบของสหกรณ์ พ.ศ. 2563</p>
<p><b>ข้อ 59. การจ่ายคืนจำนวนเงินของสมาชิกสมทบที่ขาดจากสมาชิกภาพ</b> ในกรณีที่สมาชิกสมทบขาดจากสมาชิกภาพเพราะเหตุตามข้อ 54 (1) ,(2), (4) นั้น สหกรณ์จะจ่ายคืนเงินค่าหุ้น เงินปันผลและเงินเฉลี่ยคืนค้างจ่ายบรรดาที่สมาชิกสมทบมีอยู่ในสหกรณ์ให้ก่อน เงินค่าหุ้นของสมาชิกสมทบซึ่งออกเพราะเหตุอื่นพร้อมด้วยเงินปันผลและเงินเฉลี่ยคืนค้างจ่ายบรรดาที่สมาชิกสมทบนั้นมีอยู่ในสหกรณ์ คืนให้แก่ผู้มีสิทธิได้รับ โดยเฉพาะเงินค่าหุ้นนั้นผู้มีสิทธิได้รับจะเรียกให้สหกรณ์</p>	<p><b>ข้อ 60. การจ่ายคืนจำนวนเงินของสมาชิกสมทบที่ขาดจากสมาชิกภาพ</b> ในกรณีที่สมาชิกสมทบขาดจากสมาชิกภาพเพราะเหตุตามข้อ 54 (1) , (2), (4) นั้น สหกรณ์จะจ่ายคืนค่าหุ้นที่สมาชิกสมทบมีอยู่ในสหกรณ์ให้ก่อนค่าหุ้นของสมาชิกสมทบซึ่งออกเพราะเหตุอื่น พร้อมด้วยเงินปันผลและเงินเฉลี่ยคืนค้างจ่ายบรรดาที่สมาชิกสมทบนั้นมีอยู่ในสหกรณ์คืนให้แก่ผู้มีสิทธิได้รับ โดยเฉพาะค่าหุ้นนั้นผู้มีสิทธิได้รับจะเรียกให้สหกรณ์จ่ายคืนทันทีโดยไม่มีเงินปันผลหรือเงินเฉลี่ยคืนสำหรับปีที่ย้อนนั้น หรือจะเรียกให้จ่ายคืนหลังจากวันสิ้นปีทางบัญชีที่ออกโดยได้รับเงินปันผลและเงินเฉลี่ยคืนสำหรับปีที่ย้อนนั้นด้วยในเมื่อที่ประชุมใหญ่มีมติให้จัดสรรกำไรสุทธิประจำปีนั้นแล้วก็ได้ สุดแต่จะเลือก ส่วนเงินรับฝากและดอกเบี้ยนั้น สหกรณ์จะจ่ายคืนให้ตามระเบียบของสหกรณ์</p>	<p>แก้ไขให้สอดคล้องกับระเบียบนายทะเบียนสหกรณ์ ว่าด้วยการรับจดทะเบียนข้อบังคับเกี่ยวกับสมาชิกสมทบของสหกรณ์ พ.ศ. 2563</p>

ข้อความและเหตุผลของจดทะเบียนแก้ไขเพิ่มเติมข้อบังคับสหกรณ์ออมทรัพย์กรมประมง จำกัด (ทข.2)

ข้อความเดิม	ข้อความขอแก้ไขเพิ่มเติม	เหตุผล
<p>จ่ายเงินทันทีโดยไม่มีเงินปันผลหรือเงินเฉลี่ยคืนสำหรับปีที่ย่อนั้น หรือจะเรียกให้จ่ายเงินหลังจากวันสิ้นปีทางบัญชีที่ออกโดยได้รับเงินปันผลและเงินเฉลี่ยคืนสำหรับปีที่ย่อนั้นด้วย ในเมื่อที่ประชุมใหญ่มีมติให้จัดสรรกำไรสุทธิประจำปีนั้นแล้วก็ได้สุดแต่จะเลือก ส่วนเงินรับฝากและดอกเบี้ยนั้น สหกรณ์จะจ่ายเงินให้ตามระเบียบของสหกรณ์</p> <p>ในกรณีที่สมาชิกสมทบขาดจากสมาชิกภาพเพราะเหตุตามข้อ 54 (3) สหกรณ์จะจ่ายเงินค่าหุ้น เงินรับฝาก เงินปันผลและเงินเฉลี่ยคืนกับดอกเบี้ยค้างจ่าย บรรดาที่สมาชิกสมทบนั้นมีอยู่ในสหกรณ์คืนให้ตามกฎหมายล้มละลาย</p> <p>ในกรณีที่สมาชิกสมทบขาดจากสมาชิกภาพเพราะเหตุตามข้อ 54 (5) นั้น สหกรณ์จะจ่ายเงินค่าหุ้นเงินปันผลและเงินเฉลี่ยคืนกับดอกเบี้ยค้างจ่าย บรรดาที่สมาชิกสมทบนั้นมีอยู่ในสหกรณ์คืนให้ภายในเวลาอันสมควร โดยไม่มีเงินปันผลหรือเงินเฉลี่ยคืนตั้งแต่ประจำปีที่ย่อออกจากสหกรณ์หรือหากสมาชิกสมทบขอให้ออกจากสหกรณ์หลังจากวันสิ้นปี โดยขอรับเงินปันผลและเงินเฉลี่ยคืนในปีนั้นภายหลังที่ประชุมใหญ่ได้พิจารณาจัดสรรกำไรสุทธิประจำปีก็ได้ ส่วนเงินรับฝากและดอกเบี้ยนั้น สหกรณ์จะจ่ายให้ตามระเบียบของสหกรณ์</p> <p><b>กรณีที่สหกรณ์มีการดำเนินงานเป็นปกติให้จ่ายคืนค่าหุ้นแก่สมาชิกตามมูลค่าหุ้นที่ปรากฏในข้อ 4 แต่กรณีที่สหกรณ์ขาดทุนสะสมหรือมีแนวโน้มจะขาดทุนสะสมให้ชะลอการจ่ายคืนค่าหุ้นแก่สมาชิกที่พ้นจากสมาชิกภาพในระหว่างปีจนกว่าจะปิดบัญชีประจำปีและคำนวณมูลค่าหุ้นที่จะจ่ายคืนแก่สมาชิก</b></p> <p><b>การคำนวณมูลค่าหุ้นตามวรรคห้า ให้ใช้เกณฑ์คำนวณดังนี้</b>  <b>มูลค่าต่อหุ้น = <math>\frac{\text{ทุนเรือนหุ้นทั้งหมด} - (\text{ขาดทุนสะสมคงเหลือ} + \text{หนี้สินทั้งสิ้น})}{\text{จำนวนหุ้นทั้งสิ้น}}</math></b></p>	<p>ได้รับเงินปันผลและเงินเฉลี่ยคืนสำหรับปีที่ย่อนั้นด้วยในเมื่อที่ประชุมใหญ่มีมติให้จัดสรรกำไรสุทธิประจำปีนั้นแล้วก็ได้ สุดแต่จะเลือก ส่วนเงินรับฝากและดอกเบี้ยนั้น สหกรณ์จะจ่ายเงินให้ตามระเบียบของสหกรณ์</p> <p>ถ้าในปีใด จำนวนค่าหุ้นที่ถอนคืนเนื่องจากสมาชิกสมทบขาดจากสมาชิกภาพจะเกินร้อยละสิบแห่งทุนเรือนหุ้นของสหกรณ์ตามที่มีอยู่ในวันต้นปีนั้น คณะกรรมการดำเนินการมีอำนาจให้รอกการจ่ายคืนค่าหุ้นของสมาชิกสมทบที่ขาดจากสมาชิกภาพรายต่อไปในปีนั้นไว้จนถึงปีทางบัญชีใหม่</p> <p>ในกรณีที่สมาชิกสมทบขาดจากสมาชิกภาพเพราะเหตุตาม ข้อ (3) สหกรณ์จะจ่ายค่าหุ้นเงินรับฝาก เงินปันผลและเงินเฉลี่ยคืนกับดอกเบี้ยค้างจ่ายบรรดาที่สมาชิกสมทบนั้นมีอยู่ในสหกรณ์คืนให้ตามกฎหมายล้มละลาย</p> <p>ในกรณีที่สมาชิกสมทบขาดจากสมาชิกภาพเพราะเหตุตามข้อ (5) สหกรณ์จะจ่ายค่าหุ้นเงินปันผลและเงินเฉลี่ยคืนกับดอกเบี้ยค้างจ่ายบรรดาที่สมาชิกสมทบนั้นมีอยู่ในสหกรณ์คืนให้ภายในเวลาอันสมควรโดยไม่มีเงินปันผลและเงินเฉลี่ยคืนตั้งแต่ปีที่ออกจากสหกรณ์หรือหากสมาชิกสมทบขอให้ออกจากสหกรณ์หลังจากวันสิ้นปีทางบัญชี โดยขอรับเงินปันผลและเงินเฉลี่ยคืนในปีนั้นภายหลังที่ประชุมใหญ่ได้พิจารณาจัดสรรกำไรสุทธิประจำปีก็ได้ ส่วนเงินรับฝากและดอกเบี้ยนั้นสหกรณ์จะจ่ายให้ตามระเบียบของสหกรณ์</p> <p>ในกรณีที่สหกรณ์ขาดทุนสะสมหรือมีแนวโน้มจะขาดทุนสะสม ให้ชะลอการจ่ายคืนค่าหุ้นแก่สมาชิกสมทบที่พ้นจากสมาชิกภาพในระหว่างปีจนกว่าจะปิดบัญชีประจำปี และให้คำนวณเงินค่าหุ้นจ่ายคืนต่อหุ้นที่จะจ่ายคืนแก่สมาชิกสมทบโดยนำทุนเรือนหุ้นทั้งหมดหักด้วยขาดทุนสะสมคงเหลือและหนี้สินทั้งสิ้นแล้วนำมาเฉลี่ยโดยใช้จำนวนหุ้นทั้งสิ้นเป็นฐานในการคำนวณ</p> <p>เมื่อสหกรณ์มีการคำนวณมูลค่าเงินค่าหุ้นจ่ายคืนต่อหุ้นแล้ว ในปีต่อไป สหกรณ์ต้องคำนวณมูลค่าเงินค่าหุ้น จ่ายคืนต่อหุ้นให้เป็นปัจจุบันทุกปี และมูลค่าดังกล่าวจะต้องไม่สูงกว่ามูลค่าต่อหุ้นที่กำหนดไว้ในข้อบังคับจนกว่าสหกรณ์ไม่มียอดขาดทุนสะสม</p>	<p>แก้ไขให้สอดคล้องกับระเบียบนายทะเบียนสหกรณ์ ว่าด้วยการจับจดทะเบียน ข้อ บัง คับ เกี่ยวกับสมาชิกสมทบของสหกรณ์ พ.ศ. 2563</p>

ข้อความและเหตุผลขอจดทะเบียนแก้ไขเพิ่มเติมข้อบังคับสหกรณ์ออมทรัพย์กรมประมง จำกัด (ทช.2)

ข้อความเดิม	ข้อความขอแก้ไขเพิ่มเติม	เหตุผล
<p>ในการปรับลดมูลค่าต่อหุ้นที่จะจ่ายคืนแก่สมาชิกสหกรณ์ไม่ต้องทำการปรับปรุงบัญชีใดๆ แต่ต้องเปิดเผยการคำนวณมูลค่าเงินค่าหุ้นจ่ายคืนต่อหุ้นที่จะจ่ายคืนสมาชิกไว้ และให้ผู้สอบบัญชีตรวจสอบแสดงความเห็นต่องบการเงิน สำหรับส่วนต่างของมูลค่าหุ้นที่กำหนดในข้อบังคับข้อ 4 ซึ่งอยู่ในบัญชีทุนเรือนหุ้นและเงินค่าหุ้นจ่ายคืนต่อหุ้นแก่สมาชิกในกรณีสหกรณ์ขาดทุนสะสมให้นำไปลดยอดบัญชีขาดทุนสะสม</p> <p>เมื่อสหกรณ์มีการคำนวณมูลค่าเงิน ค่าหุ้นจ่ายคืนต่อหุ้นแล้ว ในปีต่อไปสหกรณ์ต้องคำนวณมูลค่าเงินค่าหุ้นจ่ายคืนต่อหุ้นให้เป็นปัจจุบันทุกปี และมูลค่าดังกล่าวจะต้องไม่สูงกว่ามูลค่าต่อหุ้นที่กำหนดไว้ในข้อ 4 จนกว่าสหกรณ์ไม่มียอดขาดทุนสะสม</p>		<p>แก้ไขให้สอดคล้องกับระเบียบนายทะเบียนสหกรณ์ ว่าด้วยการรับจดทะเบียน ข้อ บัง คับ เกี่ยวกับสมาชิกสมทบของสหกรณ์ พ.ศ. 2563</p>
<p><b>ข้อ 60. การหักจำนวนเงินซึ่งสมาชิกสมทบต้องรับผิดชอบสหกรณ์</b> ในการจ่ายคืนจำนวนเงินของสมาชิกสมทบตาม ข้อ 59 สหกรณ์มีอำนาจหักจำนวนเงินซึ่งสมาชิกสมทบต้องรับผิดชอบสหกรณ์ออกก่อน</p>	<p><b>ข้อ 61. การหักจำนวนเงินซึ่งสมาชิกสมทบต้องรับผิดชอบสหกรณ์</b> ในการจ่ายคืนจำนวนเงินของสมาชิกสมทบตามข้อ 53 นั้น ให้สหกรณ์หักจำนวนเงินซึ่งสมาชิกสมทบต้องรับผิดชอบสหกรณ์ออกก่อน</p>	<p>แก้ไขให้สอดคล้องกับระเบียบนายทะเบียนสหกรณ์ ว่าด้วยการรับจดทะเบียน ข้อ บัง คับ เกี่ยวกับสมาชิกสมทบของสหกรณ์ พ.ศ. 2563</p>
<p><b>ข้อ 61. การถอนชื่อสมาชิกสมทบออกจากทะเบียนสมาชิก</b> ในกรณีที่สมาชิกสมทบออกจากสหกรณ์ไม่ว่าเพราะเหตุใด ให้คณะกรรมการดำเนินการถอนชื่อสมาชิกออกจากทะเบียนสมาชิก</p>	<p><b>ข้อ 62. การถอนชื่อสมาชิกสมทบออกจากทะเบียนสมาชิก</b> ในกรณีที่สมาชิกสมทบออกจากสหกรณ์ไม่ว่าเพราะเหตุใด ให้คณะกรรมการดำเนินการถอนชื่อสมาชิกสมทบรายนั้นออกจากทะเบียนสมาชิกสมทบ</p>	<p>แก้ไขให้สอดคล้องกับระเบียบนายทะเบียนสหกรณ์ ว่าด้วยการรับจดทะเบียน ข้อ บัง คับ เกี่ยวกับสมาชิกสมทบของสหกรณ์ พ.ศ. 2563</p>



## 2. ข้อบังคับเกี่ยวกับการตรวจสอบกิจการ

ด้วยกรมตรวจบัญชีสหกรณ์ในฐานะพนักงานเจ้าหน้าที่ปฏิบัติการแทน นายทะเบียนสหกรณ์ ได้ออกประกาศและให้ถือปฏิบัติระเบียบนายทะเบียนสหกรณ์ว่าด้วยการ ตรวจสอบกิจการของสหกรณ์ พ.ศ. 2563 ลงวันที่ 12 ตุลาคม 2563 เพื่อให้จัดทำกฎ ระเบียบ ข้อบังคับ เป็นไปตามพระราชบัญญัติหลักเกณฑ์จัดทำร่างกฎหมายและการประเมินผลสัมฤทธิ์ของ กฎหมาย พ.ศ. 2562 เกี่ยวกับวาระการดำรงตำแหน่งและการขาดจากการเป็นผู้ตรวจสอบกิจการ ข้อ 14 ให้สหกรณ์กำหนดวาระการดำรงตำแหน่งของผู้ตรวจสอบกิจการในข้อบังคับของสหกรณ์ โดยต้อง กำหนดให้มีวาระการดำรงตำแหน่งคราวละไม่เกิน 3 ปีนับแต่ปีบัญชีที่ที่ประชุมใหญ่มีมติเลือกตั้ง ผู้ตรวจสอบกิจการ เมื่อพ้นวาระการดำรงตำแหน่ง หากยังไม่มีมติเลือกตั้งใหม่ ให้ปฏิบัติหน้าที่อยู่ ต่อไปจนกว่าที่ประชุมใหญ่มีมติเลือกตั้งผู้ตรวจสอบกิจการคนใหม่

ผู้ตรวจสอบกิจการที่พ้นจากตำแหน่งตามวาระอาจได้รับการเลือกตั้งจากที่ ประชุมใหญ่อีกได้ แต่ต้องไม่เกินสองวาระติดต่อกัน

ในการนี้ได้แก้ไขข้อบังคับสหกรณ์ฯ ในข้อ 103 การดำรงตำแหน่ง ผู้ตรวจสอบกิจการ ดังรายละเอียดตามเอกสารที่แนบท้ายวาระนี้

**มติที่ประชุม** เห็นชอบและอนุมัติให้แก้ไขข้อบังคับสหกรณ์ฯ ในข้อ 103 การดำรงตำแหน่ง ผู้ตรวจสอบกิจการ

### ข้อความและเหตุผลของจดทะเบียนแก้ไขเพิ่มเติมข้อบังคับสหกรณ์ออมทรัพย์กรมประมง จำกัด (ทข.2)

ข้อความเดิม	ข้อความขอแก้ไขเพิ่มเติม	เหตุผล
ข้อ 103 การดำรงตำแหน่งผู้ตรวจสอบกิจการ ผู้ตรวจสอบกิจการอยู่ในตำแหน่ง ได้มีกำหนดเวลา หนึ่งปีทางบัญชีสหกรณ์ ถ้าเมื่อครบกำหนดเวลาแล้ว ยังไม่มีการเลือกตั้งผู้ตรวจสอบกิจการคนใหม่ ก็ให้ ผู้ตรวจสอบกิจการคนเดิมปฏิบัติหน้าที่ไปพรากก่อน ผู้ตรวจสอบกิจการซึ่งออกไปนั้น อาจได้รับ เลือกตั้งซ้ำ	ข้อ 103 การดำรงตำแหน่งผู้ตรวจสอบกิจการ ผู้ตรวจสอบกิจการมีวาระอยู่ในตำแหน่งได้คราวละ สามปีทางบัญชีสหกรณ์ เมื่อครบกำหนดเวลาแล้ว ยังไม่มีการเลือกตั้งผู้ตรวจสอบกิจการใหม่ ก็ให้ ผู้ตรวจสอบกิจการคนเดิมปฏิบัติหน้าที่ไปพรากก่อน ผู้ตรวจสอบกิจการที่พ้นจากตำแหน่งตาม วาระอาจได้รับการเลือกตั้งจากที่ประชุมใหญ่อีก ได้ แต่ต้องไม่เกินสองวาระติดต่อกัน	ตามระเบียบ นายทะเบียนสหกรณ์ ว่าด้วยการตรวจสอบ กิจการของสหกรณ์ พ.ศ. 2563 ลงวันที่ 12 ตุลาคม 2563 ให้ ผู้ตรวจสอบกิจการมี วาระการดำรงตำแหน่ง คราวละไม่เกินสามปี นับแต่ปีบัญชี

### 3. ข้อบังคับเกี่ยวกับการให้กรรมการแต่งตั้งคณะกรรมการ

#### การลงทุน

ด้วยกฎกระทรวง การดำเนินงานและการกำกับดูแลสหกรณ์ออมทรัพย์และสหกรณ์เครดิตยูเนียน พ.ศ. 2564 ซึ่งมีผลใช้บังคับตั้งแต่วันที่ 10 กุมภาพันธ์ 2564 ข้อ 7 สหกรณ์ที่มีสัดส่วนการลงทุนมากกว่าร้อยละสิบของทุนเรือนหุ้นและทุนสำรอง หรือเงินลงทุนมากกว่าหนึ่งพันล้านบาท ให้กรรมการแต่งตั้งคณะกรรมการการลงทุน เพื่อจัดทำนโยบายและแผนการลงทุนเสนอต่อคณะกรรมการและที่ประชุมใหญ่พิจารณาอนุมัติ รวมทั้งดูแลและการจัดการลงทุนให้เป็นไปตามนโยบายและแผนการลงทุนดังกล่าว

ให้คณะกรรมการการลงทุนตามวรรคหนึ่ง มีองค์ประกอบและอำนาจหน้าที่ตามที่กำหนดไว้ในข้อบังคับของสหกรณ์นั้น

ในการนี้ เห็นสมควรได้แก้ไขข้อบังคับสหกรณ์ฯ ในข้อ 87 กรรมการแต่งตั้งคณะกรรมการการลงทุน และเพิ่มเติมข้อ 87/1 คณะกรรมการ ให้เป็นไปตามกฎกระทรวงดังกล่าวละเอียดตามเอกสารที่แนบท้ายวาระนี้

มติที่ประชุม เห็นชอบและอนุมัติให้แก้ไขข้อบังคับสหกรณ์ฯ ในข้อ 87 การให้กรรมการแต่งตั้งคณะกรรมการการลงทุนและเพิ่มเติมข้อ 87/1 คณะกรรมการ

ข้อความเดิม	ข้อความขอแก้ไขเพิ่มเติม	เหตุผล
	ข้อ 87.คณะกรรมการการลงทุน คณะกรรมการดำเนินการ อาจตั้งคณะกรรมการการลงทุน จำนวน 5 คน โดยให้มีตำแหน่งเป็นประธานคณะกรรมการคนหนึ่ง และเลขาธิการหนึ่งคน นอกนั้นเป็นคณะกรรมการ โดยให้คณะกรรมการการลงทุนมีอำนาจหน้าที่จัดทำนโยบายและแผนการลงทุนเสนอต่อคณะกรรมการและที่ประชุมใหญ่พิจารณาอนุมัติ รวมทั้งดูแลและการจัดการลงทุนให้เป็นไปตามนโยบายและแผนการลงทุนดังกล่าว ให้เป็นไปตามพระราชบัญญัติสหกรณ์และประกาศคณะกรรมการพิจารณาการสหกรณ์แห่งชาติ กำหนด	เพื่อให้เป็นไปตามกฎกระทรวงการดำเนินงานและการกำกับดูแลสหกรณ์ออมทรัพย์และสหกรณ์เครดิตยูเนียน พ.ศ. 2564
ข้อ 87. คณะกรรมการ ในกรณีจำเป็นแก่การดำเนินการ คณะกรรมการดำเนินการอาจมีคำสั่งแต่งตั้งกรรมการต่าง ๆ เพื่อมอบหมายให้ปฏิบัติภารกิจของสหกรณ์ โดยมีอำนาจหน้าที่ตามที่คณะกรรมการดำเนินการกำหนด	ข้อ 87/1 คณะกรรมการ ในกรณีจำเป็นแก่การดำเนินการ คณะกรรมการดำเนินการ อาจมีคำสั่งแต่งตั้งคณะกรรมการต่าง ๆ เพื่อมอบหมายให้ปฏิบัติภารกิจของสหกรณ์ โดยมีอำนาจหน้าที่ตามที่คณะกรรมการดำเนินการกำหนด	เพื่อให้เป็นไปตามกฎกระทรวงการดำเนินงานและการกำกับดูแลสหกรณ์ออมทรัพย์และสหกรณ์เครดิตยูเนียน พ.ศ. 2564



### 4.3 พิจารณานุมัติหลักการให้สหกรณ์นำเงินไปฝากหรือลงทุนอย่างอื่น

#### ผู้จัดการ

ด้วยคณะกรรมการพัฒนาการสหกรณ์แห่งชาติ ได้ออกประกาศคณะกรรมการพัฒนาการสหกรณ์แห่งชาติ เรื่อง ข้อกำหนดการฝากหรือลงทุนอย่างอื่นของสหกรณ์ พ.ศ.2563 ลงวันที่ 17 พฤศจิกายน 2563 โดยให้ยกเลิกประกาศคณะกรรมการพัฒนาการสหกรณ์แห่งชาติ เรื่อง ข้อกำหนด การฝาก หรือการลงทุนอย่างอื่นของสหกรณ์ พ.ศ. 2558 ลงวันที่ 3 กรกฎาคม 2558 และให้ถือปฏิบัติตามประกาศ ฉบับใหม่เพื่อให้การลงทุนของสหกรณ์เป็นไปด้วยความสะดวก โดยใช้ดุลพินิจของคณะกรรมการดำเนินการ ให้การลงทุนของสหกรณ์ เป็นไปด้วยความรอบคอบมีความเสี่ยงน้อยที่สุด ประกาศฉบับดังกล่าวกำหนดเกี่ยวกับการลงทุนของสหกรณ์ไว้ว่า

#### ข้อ 2. ในประกาศนี้

“ธนาคาร” หมายความว่า ธนาคารพาณิชย์และธนาคารที่มีกฎหมายเฉพาะจัดตั้งขึ้นซึ่งประกอบกิจการภายในราชอาณาจักรไทย

“ตราสารแสดงสิทธิในหนี้” หมายความว่า ตัวแลกเงิน ตัวสัญญาใช้เงิน หุ้นกู้

“หุ้นกู้” หมายความว่า หุ้นกู้ที่มีหลักประกันหรือหุ้นกู้ไม่ด้วยสิทธิ ทั้งนี้ไม่รวมถึงหุ้นกู้ที่มีอนุพันธ์แฝง และหุ้นกู้ไม่กำหนดอายุได้ถอน

#### ข้อ 3. เงินของสหกรณ์อาจฝากหรือลงทุนได้ ดังต่อไปนี้

(1) บัตรเงินฝากที่ธนาคารเป็นผู้ออก

(2) ตัวแลกเงินที่ธนาคารเป็นผู้รับรอง สลากหลังหรือตั๋วอาวัล หรือตัวสัญญาใช้เงินที่ธนาคารเป็นผู้สลักหลังหรืออาวัลโดยไม่มีข้อจำกัดความรับผิด

(3) ตราสารแสดงสิทธิในหนี้ที่ธนาคารซึ่งมิใช่รัฐวิสาหกิจเป็นผู้ออก

(4) บัตรเงินฝาก หรือใบรับฝากเงินที่ออกโดยบริษัทเงินทุน หรือบริษัทเครดิตฟองซิเอร์ ซึ่งสถาบันคุ้มครองเงินฝากประกันชำระคืนต้นเงินและดอกเบี้ย

(5) ตราสารแสดงสิทธิในหนี้ที่นิติบุคคลเฉพาะกิจเป็นผู้ออกภายใต้โครงการแปลงสินทรัพย์เป็นหลักทรัพย์ ที่ได้รับอนุญาตตามพระราชกำหนดนิติบุคคลเฉพาะกิจเพื่อการแปลงสินทรัพย์ เป็นหลักทรัพย์ พ.ศ. 2540และตราสารแสดงสิทธิในหนี้ที่ได้รับการจัดอันดับความน่าเชื่อถือตั้งแต่ระดับ A - ขึ้นไป จากบริษัทจัดอันดับความน่าเชื่อถือที่ได้รับความเห็นชอบจากคณะกรรมการกำกับหลักทรัพย์ และตลาดหลักทรัพย์

(6) หุ้นกู้ที่ได้รับการจัดอันดับความน่าเชื่อถือตั้งแต่ระดับ A - ขึ้นไป จากบริษัทจัดอันดับความน่าเชื่อถือที่ได้รับความเห็นชอบจากคณะกรรมการกำกับหลักทรัพย์และตลาดหลักทรัพย์

(7) หน่วยลงทุนของกองทุนรวมที่รัฐวิสาหกิจจัดตั้งขึ้น โดยความเห็นชอบของคณะรัฐมนตรี และอยู่ในการกำกับดูแลของคณะกรรมการกำกับหลักทรัพย์และตลาดหลักทรัพย์

(8) หน่วยลงทุนของกองทุนรวมที่มีวัตถุประสงค์ในการลงทุนตามมาตรา 62 แห่งพระราชบัญญัติสหกรณ์ พ.ศ. 2562

ข้อ 4 การนำเงินไปฝากหรือลงทุนตามข้อ 3 (7) รวมกันต้องไม่เกินทุนสำรองของสหกรณ์ และต้องผ่านการอนุมัติจากที่ประชุมใหญ่ของสหกรณ์ก่อนจึงจะดำเนินการได้

ข้อ 5 การฝากหรือลงทุนของสหกรณ์ที่ได้ดำเนินการตามประกาศคณะกรรมการพัฒนาการสหกรณ์แห่งชาติ เรื่องข้อกำหนดการฝากหรือลงทุนอย่างอื่นของสหกรณ์ พ.ศ.2552 อยู่ก่อนวันที่ประกาศฉบับนี้ใช้บังคับให้ถือว่าเป็นการฝากหรือลงทุนตามประกาศฉบับนี้ต่อไป

ข้อ 6 ประกาศนี้ใช้บังคับตั้งแต่วันออกประกาศเป็นต้นไป  
(ประกาศ ณ วันที่ 17 พฤศจิกายน 2563 )

ณ วันที่ 31 ธันวาคม 2562 สหกรณ์ฯ มีทุนสำรองคงเหลือ 175,109,314.93 บาท และ ณ วันที่ 31 ธันวาคม 2563 สหกรณ์ฯ มีเงินทุนสำรองคงเหลือ 186,296,361.93 บาท เพิ่มขึ้นจากปีก่อน 11,187,047.00 บาท

คณะกรรมการดำเนินการ จึงเห็นสมควรขออนุมัติที่ประชุมใหญ่ให้นำเงินไปฝาก หรือลงทุนในหน่วยลงทุนของกองทุนรวมทั้งรัฐวิสาหกิจจัดตั้งขึ้น ตามข้อ 3 (7) ภายในวงเงินไม่เกิน 180.0 ล้านบาท สำหรับการฝากเงินหรือลงทุนอย่างอื่นตามข้อ 3 (1) – (6) ดำเนินการฝากหรือลงทุนได้โดยไม่จำกัดวงเงิน

ดังนั้น เพื่อให้เป็นไปตามหลักเกณฑ์ และเงื่อนไขตามประกาศคณะกรรมการพัฒนาการสหกรณ์แห่งชาติ เฉพาะการนำเงินไปฝาก หรือลงทุนตามข้อ 3 (7) จึงขออนุมัติที่ประชุมใหญ่ให้คณะกรรมการดำเนินการสามารถฝากหรือลงทุนได้ภายใต้เงื่อนไขตามประกาศดังกล่าวต่อไป

จึงเสนอที่ประชุมใหญ่เพื่อพิจารณาอนุมัติ

**มติที่ประชุม**           อนุมัติให้คณะกรรมการดำเนินการสหกรณ์ฯ นำเงินไปฝากหรือลงทุนอื่นใดตามข้อ 3 (7) ได้ภายในวงเงินไม่เกิน 180 ล้านบาท สำหรับการฝากเงินหรือลงทุนอย่างอื่นตามข้อ 3 (1)-(6) ดำเนินการฝากหรือลงทุนได้ โดยไม่จำกัดวงเงิน



## 4.4 พิจารณาการคัดเลือกผู้สอบบัญชีและจัดจ้างผู้สอบบัญชี

ประจำปี 2564

### ผู้จัดการ

ด้วยกรมตรวจบัญชีสหกรณ์ได้กำหนดให้สหกรณ์ออมทรัพย์ฯ สามารถจ้างผู้สอบบัญชีเอกชนทำการตรวจสอบบัญชีของสหกรณ์ได้ภายใต้การกำกับดูแลของ กรมตรวจบัญชีสหกรณ์เพื่อประโยชน์ของสหกรณ์ที่จะทราบผลการดำเนินงานและฐานะการเงินโดยรวดเร็ว สามารถทำการประชุมใหญ่ จัดสรรเงินปันผลและเงินเฉลี่ยคืนแก่สมาชิกได้ภายในเวลาอันสมควรทันตามความต้องการของสมาชิก โดยให้สหกรณ์คัดเลือกผู้สอบบัญชีอนุญาตที่ได้ขึ้นทะเบียนเป็นผู้สอบบัญชีสหกรณ์ และนำเสนอนายทะเบียนสหกรณ์แต่งตั้งเป็นผู้สอบบัญชีประจำปี

ข้อบังคับสหกรณ์ออมทรัพย์กรมประมง จำกัด พ.ศ. 2548 และที่แก้ไขเพิ่มเติม ข้อ 71 (5) กำหนดให้ที่ประชุมใหญ่ มีอำนาจในการพิจารณาจ้างและกำหนดค่าตอบแทนผู้สอบบัญชีอนุญาต

ในการประชุมใหญ่สามัญประจำปี 2562 เมื่อวันที่ 13 กุมภาพันธ์ 2563 ได้อนุมัติจ้างสำนักงานธนาการบัญชี โดยนางจารุณี ศุภกาญจน์ เลขทะเบียนที่ 4424 เป็นผู้สอบบัญชีสหกรณ์ออมทรัพย์กรมประมง จำกัด สำหรับปีทางบัญชีสิ้นสุดวันที่ 31 ธันวาคม 2563 ในอัตราค่าธรรมเนียมการตรวจสอบเป็นเงิน 90,000 บาท

ในการประชุมคณะกรรมการดำเนินการสหกรณ์ฯ ชุดที่ 40 ครั้งที่ 12/2563 เมื่อวันที่ 24 ธันวาคม 2563 ได้พิจารณาคัดเลือกผู้สอบบัญชี ของบริษัท ธนาสาร การบัญชี และคณะ โดยนางจารุณี ศุภกาญจน์ ผู้สอบบัญชีอนุญาต เลขทะเบียนที่ 4424 ซึ่งเป็นบริษัทฯ เดิมที่ได้ตรวจสอบบัญชีของสหกรณ์ออมทรัพย์กรมประมง จำกัด มาหลายปีแล้ว เสนอค่าธรรมเนียมการสอบบัญชีเป็นเงิน 90,000 บาท (เก้าหมื่นบาทถ้วน)

จึงเสนอที่ประชุมใหญ่เพื่อพิจารณา

1. บริษัทธนาสาร การบัญชี และคณะ โดยนางจารุณี ศุภกาญจน์ ผู้สอบบัญชีอนุญาต เลขทะเบียนที่ 4424 เป็นผู้สอบบัญชี สหกรณ์ออมทรัพย์กรมประมง จำกัด ประจำปี 2564

2. เห็นชอบกำหนดค่าธรรมเนียมการตรวจสอบประจำปี 2564 เป็นเงิน 90,000 บาท (เก้าหมื่นบาทถ้วน) เพื่อสหกรณ์จะได้เสนอให้นายทะเบียนสหกรณ์ออกคำสั่งแต่งตั้งต่อไป

### มติที่ประชุม

1. เห็นชอบให้จัดจ้างบริษัท ธนาสาร การบัญชี และคณะ โดยนางจารุณี ศุภกาญจน์ ผู้สอบบัญชีอนุญาต เลขทะเบียนที่ 4424 เป็นผู้สอบบัญชี สหกรณ์ออมทรัพย์กรมประมง จำกัด ประจำปี 2564

2. อนุมัติค่าธรรมเนียมการตรวจสอบบัญชี ประจำปี 2564 เป็นเงิน 90,000 บาท

## รายละเอียดแนบท้ายวาระ 4.4

ลำดับ	บริษัท	วงเงินค่าจ้าง	การปฏิบัติงาน/การรายงานผลการตรวจสอบ
1	บริษัทธนสาร การบัญชี โดย นางจารุณี ศุภกาญจน์ ผู้สอบบัญชีรับอนุญาต เลขที่ 4424	เป็นเงิน 90,000 บาท ขอเบิกครั้งเดียวใน วันที่รับรองงบการเงิน ประจำปี	<ul style="list-style-type: none"> <li>- เข้าปฏิบัติงานอย่างน้อยปีละ 1 ครั้งและมอบหมายให้ ผู้ช่วยผู้สอบบัญชีเข้าตรวจสอบบัญชีอย่างน้อยปีละ 3 ครั้งๆละ ไม่น้อยกว่า 2 วันทำการ โดยมีจำนวนผู้ช่วย ผู้สอบบัญชีไม่น้อยกว่า 3 คน</li> <li>- รายงานผลการตรวจสอบบัญชีระหว่างปีให้สหกรณ์ทราบ</li> <li>- รายงานการสอบบัญชีประจำปี ตามระเบียบนายทะเบียน สหกรณ์กำหนด</li> <li>- ข้าพเจ้าจะให้คำแนะนำในการบริหารการเงินการบัญชี ตามที่เห็นสมควร โดยไม่ถือเป็นค่าบริการพิเศษแต่อย่างใด กรณีมีข้อสังเกตทางการเงินการบัญชีที่สำคัญที่พบใน ระหว่างการตรวจสอบ ข้าพเจ้าจะแจ้งให้สหกรณ์และ กรมตรวจบัญชีสหกรณ์ทราบเป็นลายลักษณ์อักษร หรือ เมื่อได้รับแจ้งข้อสังเกตทางการเงินการบัญชีจากหน่วยงาน ราชการ</li> <li>- ข้าพเจ้ายินดีเข้าร่วมประชุมใหญ่หรือประชุมคณะกรรมการ ทุกครั้งตามที่สหกรณ์ร้องขอ</li> <li>- ข้าพเจ้ารับรองว่ารับงานสอบบัญชีสหกรณ์อื่นที่มีปี บัญชีเดียวกับสหกรณ์ของท่านไม่เกินจำนวนที่กรมตรวจ บัญชีกำหนด</li> <li>- ข้าพเจ้าและผู้ช่วยผู้สอบบัญชี มีคุณสมบัติตามที่ ประกาศนายทะเบียนสหกรณ์กำหนด</li> </ul>

## 4.5 การเลือกตั้งคณะกรรมการดำเนินการสหกรณ์ ชุดที่ 41

ประจำปี 2564

### ผู้จัดการ

ตามข้อบังคับสหกรณ์ออมทรัพย์กรมประมง จำกัด พ.ศ. 2548 ข้อ 62 การประชุมใหญ่สามัญ ให้คณะกรรมการดำเนินการเรียกประชุมปีละหนึ่งครั้งภายในหนึ่งร้อยห้าสิบวันนับแต่วันสิ้นปีทางบัญชีของสหกรณ์ และในวันดังกล่าวกำหนดให้มีการเลือกตั้งคณะกรรมการดำเนินการชุดใหม่ ซึ่งคณะกรรมการดำเนินการสหกรณ์ฯ ชุดที่ 41 มีจำนวน 13 คน ดังนี้

#### 1. คณะกรรมการดำเนินการ เป็นกรรมการ ที่ยังอยู่ในตำแหน่งต่อไป

อีก 1 ปี จำนวน 6 ท่าน

- |              |           |               |             |
|--------------|-----------|---------------|-------------|
| 1. นางสุมาลี | ยุกตานนท์ | 2. นายสมบุรณ์ | เย็นเอง     |
| 3. นางอุมาพร | พิมลบุตร  | 4. นายบัญชา   | สุขแก้ว     |
| 5. นางชริสา  | ชีวะพฤกษ์ | 6. นางวไลวรรณ | จิตต์สุวรรณ |

#### 2. กรรมการดำเนินการครบวาระ 4 ปี (เว้นวรรค 1 ปี) จำนวน 2 ท่าน

- |             |          |                |          |
|-------------|----------|----------------|----------|
| 1. นายอดิศร | พร้อมเทพ | 2. นายสมศักดิ์ | เขตสมุทร |
|-------------|----------|----------------|----------|

#### 3. กรรมการครบวาระและมีสิทธิสมัครเลือกตั้ง จำนวน 5 ท่าน

- |               |               |               |                    |
|---------------|---------------|---------------|--------------------|
| 1. นายสมโภชน์ | อัคคะทวีวัฒน์ | 2. นายบรรจง   | จำนงศดิธรรม        |
| 3. นายสมหวัง  | พิมลบุตร      | 4. นางภัทริรา | เลิศวิทยาประสิทธิ์ |
| 5. นายเขมชาติ | จิ๋วประสาท    |               |                    |

ดังนั้น เพื่อให้การเลือกตั้งคณะกรรมการดำเนินการสหกรณ์ออมทรัพย์กรมประมง จำกัด ชุดที่ 41 เป็นไปด้วยความเรียบร้อย สหกรณ์ฯ จึงได้แต่งตั้งคณะกรรมการการเลือกตั้ง โดยมีนายแสน ศรีงาม เป็นประธานคณะกรรมการการเลือกตั้ง เพื่อทำหน้าที่สรรหา คณะกรรมการดำเนินการสหกรณ์ออมทรัพย์กรมประมง จำกัด ชุดที่ 41 เป็นประธานกรรมการ จำนวน 1 คน และเป็นกรรมการดำเนินการ จำนวน 6 คน โดยวิธีการเลือกตั้ง

สำหรับในปีนี้มีสมาชิกสมัครเลือกตั้งเป็นประธานกรรมการ จำนวน 1 คน กรรมการดำเนินการสหกรณ์ฯ จำนวน 10 คน จึงขอให้ประธานคณะกรรมการการเลือกตั้งรายงานผลการเลือกตั้งให้ที่ประชุมรับทราบและพิจารณา

## มติที่ประชุม

รับรองผลการเลือกตั้งคณะกรรมการดำเนินการสหกรณ์ฯ ชุดที่ 41 ประจำปี 2564 เป็นประธานกรรมการ จำนวน 1 คน กรรมการดำเนินการ จำนวน 6 คน ประจำปี 2564 ดังนี้

### (1) ผลการเลือกตั้งประธานกรรมการ

- นายมีศักดิ์ ภัคดีคง ประธานกรรมการ

### (2) ผลการเลือกตั้งกรรมการดำเนินการสหกรณ์ฯ ชุดที่ 41 ประจำปี 2564

จำนวน 6 คน เรียงลำดับคะแนนจากมากไปหาน้อย ตั้งแต่ลำดับที่ 1 ถึง ลำดับที่ 6

ลำดับ ที่	ชื่อผู้สมัคร	หมายเลข	ผลการลงคะแนน ผ่านระบบออนไลน์ (25 พค.64)	ผลการลงคะแนน ผ่านทางไปรษณีย์ (29 พค.64)	รวมผลการ ลงคะแนน
1	นางภัทริรา เลิศวิทยาประสิทธิ์	5	1,833	518	2,351
2	นายสุธรรม ลิ้มพานิช	3	1,471	394	1,865
3	นายสุเมธ ดันติกุล	6	1,251	536	1,787
4	นายสมหวัง พิมลบุตร	7	1,272	437	1,709
5	นายสมโภชน์ อัคระทวีวัฒน์	2	1,033	533	1,566
6	น.ส.ฉวีวรรณ พ่วงทิพากร	1	991	514	1,505
7	นายชาญชัย แสนศรีมหาชัย	4	823	483	1,306
8	นางนฤนารถ ภัคพงศ์โยธิน	9	867	200	1,067
9	น.ส.ขวัญใจ จินดาศรี	10	406	148	554
10	นายเรวัตร์ เฉลยพจน์	8	291	171	462





## 4.6 การเลือกตั้งผู้ตรวจสอบกิจการ ประจำปี 2564

### ผู้จัดการ

ตามประกาศคณะกรรมการการเลือกตั้ง เรื่องการรับสมัครผู้ตรวจสอบกิจการ สหกรณ์ออมทรัพย์กรมประมง จำกัด ประจำปี 2564 ลงวันที่ ธันวาคม 2563 ผู้สมัครต้องเป็นนิติบุคคล ที่ได้รับการเลือกตั้งจากที่ประชุมใหญ่ของสหกรณ์ โดยผู้สมัครต้องยื่นใบสมัครพร้อมแนบหลักฐานตามที่ ระบุไว้ในข้อ 3 ณ ห้องประชุมสหกรณ์ออมทรัพย์กรมประมง ชั้น 3 กรมประมง กรุงเทพมหานคร ตั้งแต่วันที่ 1-8 ธันวาคม 2563 มีผู้ยื่นใบสมัครเลือกตั้งเป็นผู้ตรวจสอบกิจการจำนวน 1 นิติบุคคล ชื่อบริษัทสำนักบัญชีทองเอก จำกัด โดยนายศักดิ์ชาย จันทร์เรือง



จึงขอให้ประธานคณะกรรมการการเลือกตั้งรายงานผลการเลือกตั้งให้ที่ประชุม รับทราบและพิจารณา

### มติที่ประชุม

1. อนุมัติรับรองผู้ตรวจสอบกิจการประจำปี 2564 จากบริษัทสำนักบัญชีทองเอก จำกัด โดยนายศักดิ์ชาย จันทร์เรือง
2. อนุมัติจัดจ้าง บริษัทสำนักบัญชีทองเอก จำกัด โดยนายศักดิ์ชาย จันทร์เรือง เป็นผู้ตรวจสอบกิจการสหกรณ์ออมทรัพย์กรมประมง จำกัด ประจำปี 2564 และค่าธรรมเนียมการสอบบัญชี เป็นเงิน 90,000 บาท (เก้าหมื่นบาทถ้วน)

## ระเบียบวาระที่ 5 เรื่องอื่นๆ

### 5.1 การจ่ายเงินช่วยเหลือสมาชิกเพื่อบรรเทาความเดือดร้อนในสถานการณ์การระบาดของโรคติดเชื้อไวรัสโคโรนา 2019 (Covid-19)

#### เหรียญกษาปณ์

เนื่องจากสถานการณ์การระบาดของโรคติดเชื้อไวรัสโคโรนา 2019 (Covid-19) อันเป็นโรคติดต่อร้ายแรงระบาดแพร่กระจายเป็นวงกว้างทั่วประเทศ เป็นเหตุให้สมาชิกสหกรณ์ได้รับความเดือดร้อนจากสถานการณ์ดังกล่าว จึงเห็นสมควรช่วยเหลือเยียวยาสมาชิก โดยจ่ายเงินให้สมาชิกทุกคน คนละ 500 บาท โดยใช้เงินจากงบประมาณการรายจ่ายในการดำเนินงานประจำปี 2564 หมวดค่าตอบแทน ค่าใช้จ่ายในการประชุมใหญ่และประชุมใหญ่วิสามัญ ที่ตั้งไว้เป็นเงิน 3,800,000 บาท มีวงเงินที่ไม่สามารถเบิกจ่ายได้ เนื่องจากไม่สามารถจัดประชุมใหญ่สามัญประจำปีได้ตามปกติและมีงบประมาณบางรายการสามารถปรับลดได้ มีเงินสำหรับเบิกจ่ายเพื่อช่วยเหลือสมาชิกเป็นกรณีพิเศษได้ดังนี้

#### 1. ค่าตอบแทน รายการที่ 2.1

(1) ค่าเบี้ยประชุมสำหรับสมาชิกผู้ที่มาเข้าร่วมประชุมคนละ 700 บาท	เป็นเงิน	1,934,000 บาท
(2) เงินรางวัลจับฉลาก	เป็นเงิน	<u>226,500</u> บาท
	รวมเป็นเงิน	<u>2,160,000</u> บาท

#### 2. ค่าใช้สอย รายการที่ 3.8 เงินช่วยเหลือสมาชิกกรณีเสียชีวิต วงเงิน

1,500,000 บาท ปรับลดมาเบิกจ่ายเพื่อช่วยเหลือสมาชิกเป็นกรณีพิเศษ จำนวน 240,000 บาท (ยังมีเงินคงเหลือ 1,260,000 บาท)

เงินจำนวน 2 รายการ ตามข้อ 1 และ ข้อ 2 รวมเป็นเงินทั้งสิ้น 2,400,000 บาท

ในการประชุมคณะกรรมการดำเนินการสหกรณ์ฯ ชุดที่ 40 ครั้งที่ 6/2564 เมื่อวันที่ 26 เมษายน 2564 ที่ประชุมมีมติเห็นชอบและอนุมัติใช้เงินจำนวน 2,400,000 บาท โดยเบิกจ่ายจากงบประมาณรายจ่ายในการดำเนินการของสหกรณ์ฯ ประจำปี 2564 สำหรับจ่ายเงินช่วยเหลือสมาชิกเพื่อบรรเทาความเดือดร้อนในสถานการณ์การระบาดของโรคติดเชื้อไวรัสโคโรนา 2019 (Covid-19) ให้สมาชิกเป็นกรณีพิเศษคนละ 500 บาท

จึงเรียนเสนอที่ประชุมเพื่อทราบ

#### มติที่ประชุม

รับทราบ



เลิกประชุมเวลา 12.00 น.



(นายอดิศร พร้อมเทพ)  
ประธานกรรมการ  
สหกรณ์ออมทรัพย์กรมประมง จำกัด



(นายสมบูรณ์ เย็นเอง)  
เลขานุการ  
สหกรณ์ออมทรัพย์กรมประมง จำกัด



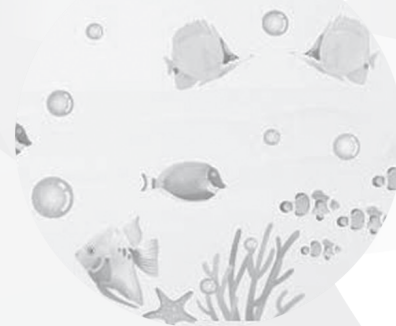

# ระเบียบวาระที่ **3**

## เรื่องเพื่อทราบ

### 3.1 รายงานกิจการและผลดำเนินงาน ประจำปี 2564



## ระเบียบวาระที่ 3 เรื่องเพื่อทราบ

### 3.1 รายงานกิจการและผลการดำเนินงานประจำปี 2564

**ผู้จัดการ** ตามข้อบังคับสหกรณ์ออมทรัพย์กรมประมง จำกัด ข้อ 71 (4) ให้คณะกรรมการดำเนินการสหกรณ์ มีหน้าที่เสนอรายงานประจำปี แสดงผลการดำเนินงานของสหกรณ์ต่อที่ประชุมใหญ่

คณะกรรมการดำเนินการสหกรณ์ออมทรัพย์กรมประมง จำกัด ชุดที่ 41 ประจำปี 2564 ขอเสนอรายงานกิจการและผลการดำเนินงานในรอบปี 2564 โดยสรุปดังนี้

#### รายงานผลการดำเนินงานในปี 2564 เปรียบเทียบกับปี 2563

รายการ	ปี 2564 จำนวนเงิน (บาท)	ปี 2563 จำนวนเงิน (บาท)	เพิ่ม(ลด) จำนวนเงิน (บาท)
1. จำนวนสมาชิกสามัญ	4,741 ราย	4,786 ราย	(45 ราย)
2. จำนวนสมาชิกสมทบ	556 ราย	521 ราย	35 ราย
3. ทุนเรือนหุ้น	1,737,225,760.00	1,683,471,640.00	53,751,120.00
4. เงินรับฝากจากสมาชิก	1,414,607,962.02	1,342,219,487.14	72,388,474.88
5. เงินให้สมาชิกกู้ยืม	1,557,364,381.82	1,562,917,691.09	(5,553,309.27)
6. เงินฝากธนาคารและเงินฝากสหกรณ์อื่น	504,292,799.32	464,494,548.22	39,798,251.10
7. เงินลงทุน	1,464,680,996.02	1,369,175,050.48	95,505,945.54
<b>8. รายได้</b>			
8.1 ดอกเบี้ยรับจากเงินให้สมาชิกกู้	102,483,364.26	104,552,995.06	(2,069,630.80)
8.2 ดอกเบี้ยรับเงินฝาก	12,233,371.50	15,845,350.13	(3,611,978.63)
8.3 ผลตอบแทนจากเงินลงทุน	46,389,418.34	40,663,356.95	5,726,061.39
8.4 รายได้อื่น	290,873.59	218,320.29	72,553.30
<b>รวมรายได้</b>	<b>161,397,027.69</b>	<b>161,280,022.43</b>	<b>117,005.26</b>
<b>9. รายจ่าย</b>			
9.1 ดอกเบี้ยจ่ายเงินรับฝาก	27,084,203.95	29,148,588.10	(2,064,384.15)
9.2 ดอกเบี้ยจ่ายเงินกู้ยืมระยะสั้น	2,932.35	819,757.61	(816,825.26)
9.3 ค่าใช้จ่ายดำเนินงาน	16,128,131.39	18,537,816.52	(2,409,685.13)
<b>รวมรายจ่าย</b>	<b>43,215,267.69</b>	<b>48,506,162.23</b>	<b>(5,290,894.54)</b>
<b>10. กำไรสุทธิ</b>	<b>118,181,760.00</b>	<b>112,773,860.20</b>	<b>5,407,899.80</b>
<b>11. สินทรัพย์</b>			
11.1 สินทรัพย์หมุนเวียน	788,544,384.21	747,464,386.82	41,079,997.39
11.2 สินทรัพย์ไม่หมุนเวียน	2,753,434,003.13	2,664,633,565.49	88,800,437.64
<b>รวมสินทรัพย์</b>	<b>3,541,978,387.34</b>	<b>3,412,097,952.31</b>	<b>129,880,435.03</b>

รายการ	ปี 2564 จำนวนเงิน (บาท)	ปี 2563 จำนวนเงิน (บาท)	เพิ่ม(ลด) จำนวนเงิน (บาท)
<b>12. หนี้สินและทุนของสหกรณ์</b>			
12.1 หนี้สินหมุนเวียน (บาท)	1,417,690,426.10	1,343,053,116.14	74,637,309.96
12.2 หนี้สินไม่หมุนเวียน (บาท)	11,704,590.00	14,612,612.67	(2,908,022.67)
<b>รวมหนี้สิน</b>	<b>1,429,395,016.10</b>	<b>1,357,665,728.81</b>	<b>71,729,287.29</b>
<b>13. ทุนของสหกรณ์</b>	<b>2,112,583,371.24</b>	<b>2,054,432,223.50</b>	<b>58,151,147.74</b>
<b>14. รวมหนี้สินและทุนของสหกรณ์</b>	<b>3,541,978,387.34</b>	<b>3,412,097,952.31</b>	<b>129,880,435.03</b>

## ผลการดำเนินงานในปี 2564

จากการเปรียบเทียบงบแสดงฐานะการเงินของสหกรณ์ปี 2564 กับ ปี 2563 จะเห็นว่าสินทรัพย์ เพิ่มขึ้น จำนวน 129,880,435.03 บาท คิดเป็นร้อยละ 3.81 ลูกหนี้เงินกู้ลดลง จำนวน 5,553,388.39 บาท คิดเป็นร้อยละ 0.36 เงินสด เงินฝากธนาคาร และเงินฝากสหกรณ์อื่น เพิ่มขึ้น 39,798,251.11 บาท คิดเป็นร้อยละ 8.57 เงินลงทุนเพิ่มขึ้น จำนวน 95,734,994.90 บาท คิดเป็นร้อยละ 6.99

หนี้สินและทุนของสหกรณ์ เพิ่มขึ้น เนื่องจากทุนเพิ่มขึ้น จำนวน 58,151,147.74 บาท คิดเป็นร้อยละ 2.83 หนี้สินเพิ่มขึ้น จำนวน 71,729,287.29 บาท คิดเป็นร้อยละ 5.58 ในหมวดหนี้สินหมุนเวียนเงินรับฝากเพิ่มขึ้นจากปี 2563 จำนวน 72,388,474.38 บาท คิดเป็นร้อยละ 5.39 และหมวดทุนของสหกรณ์ทุนเรือนหุ้นเพิ่มจำนวน 53,754,120.00 บาท คิดเป็นร้อยละ 3.19

## ก. การบริหารงานทั่วไป

### 1. สมาชิกสหกรณ์

สหกรณ์ฯ มีสมาชิกในปี 2564 จำนวน 5,297 คน เปรียบเทียบกับปี 2563 ดังนี้

รายการ	ปี 2564 (คน)	ปี 2563 (คน)	เพิ่ม/ลด	สมาชิก			
				เข้าใหม่	ลาออก	เสียชีวิต	โอนย้าย
1. สมาชิกสามัญ	4,741	4,786	(49)	71	69	45	2
2. สมาชิกสมทบ	556	521	35	69	33	1	-
<b>รวมสมาชิกทั้งหมด</b>	<b>5,297</b>	<b>5,307</b>	<b>(10)</b>	<b>140</b>	<b>102</b>	<b>46</b>	<b>-</b>

### 2. ทุนเรือนหุ้น

สหกรณ์ มีทุนเรือนหุ้นรวมทั้งสิ้น 1,737,225,760 บาท ปี 2564 เปรียบเทียบกับปี 2563 ดังนี้

ลำดับ	รายการ	ปี 2564 (บาท)	ปี 2563 (บาท)	ทุนเรือนหุ้น (บาท) เพิ่มขึ้น	ลด ลง
1	ทุนเรือนหุ้นสมาชิกสามัญ	1,698,267,010.00	1,651,276,880.00	46,990,130.00	-
2	ทุนเรือนหุ้นสมาชิกสมทบ	38,958,750.00	32,194,760.00	6,763,990.00	-
	<b>ทุนเรือนหุ้นทั้งหมด</b>	<b>1,737,225,760.00</b>	<b>1,683,471,640.00</b>	<b>53,754,120.00</b>	<b>-</b>





### 3. การรับฝากเงินจากสมาชิกและสหกรณ์อื่น

มีเงินรับฝากรวมทั้งสิ้น 1,414,607,962.02 บาท ปี 2564 เปรียบเทียบกับปี 2563 ดังนี้

ลำดับ	รายการ	ปี 2564 (บาท)	ปี 2563 (บาท)	เงินฝาก (บาท) (เพิ่มขึ้น)
1	เงินรับฝากออมทรัพย์	91,665,569.30	84,823,787.57	6,841,781.73
2	เงินรับฝากออมทรัพย์พิเศษ	1,322,866,324.12	1,257,321,304.86	65,545,019.26
3	เงินรับฝากสหกรณ์อื่น	76,068.60	74,394.71	1,673.89
	<b>รวมเงินฝาก</b>	<b>1,414,607,962.02</b>	<b>1,342,219,487.14</b>	<b>72,388,474.88</b>

สมาชิกสามารถนำเงินมาฝากบัญชีเงินฝากออมทรัพย์และบัญชีเงินฝากออมทรัพย์พิเศษได้ตามมติคณะกรรมการดำเนินการสหกรณ์ และเงินฝากได้รับการยกเว้นภาษี เงินฝากออมทรัพย์เปิดบัญชีครั้งแรกไม่น้อยกว่า 100 บาท อัตราดอกเบี้ยร้อยละ 1.25 ต่อปี คิดดอกเบี้ยให้ทุก 6 เดือน เงินฝากออมทรัพย์พิเศษ เปิดบัญชีครั้งแรกไม่ต่ำกว่า 50,000 บาท (ห้าหมื่นบาทถ้วน) อัตราดอกเบี้ยร้อยละ 2.00 ต่อปี ฝากครั้งต่อไปไม่ต่ำกว่า 5,000 บาท (ห้าพันบาทถ้วน) คิดดอกเบี้ยให้ทุกเดือน และทบดอกเบี้ยเป็นต้นเงินฝาก สมาชิกสามารถฝากเงินได้บัญชีละไม่เกิน 20,000,000 บาท สำหรับสมาชิกสมทบฝากเงินได้บัญชีละไม่เกิน 3,000,000 บาท

### 4. การให้บริการเงินกู้แก่สมาชิก

สหกรณ์ฯ ให้บริการเงินกู้แก่สมาชิกในปี 2564 เปรียบเทียบกับปี 2563 ดังนี้

รายการ	ปี 2564	ปี 2563	เพิ่ม/ลด
1. เงินกู้สามัญ (บุคคลค่าประกัน)	513,740,429.00	611,999,950.00	(98,259,521.00)
2. เงินกู้สามัญ (ทุนเรือนหุ้นค่าประกัน)	118,829,810.00	119,176,178.50	(346,368.50)
3. เงินกู้สามัญ (สมทบ)	8,702,580.00	8,322,880.00	379,700.00
4. เงินกู้สามัญ (เพื่อการศึกษา)	102,000.00	131,600.00	(29,600.00)
5. เงินกู้สามัญ (Covid-19)	117,697,000.00	35,229,000.00	82,468,000.00
6. เงินกู้ฉุกเฉิน	40,822,755.00	95,875,367.00	(55,052,612.00)
7. เงินกู้กรณีพิเศษ	-	1,271,340.00	(1,271,340.00)
8. คลินิกเงินกู้	54,953,595.26	6,373,828.51	48,579,766.75
<b>รวมเป็นเงิน</b>	<b>854,848,169.26</b>	<b>878,380,144.01</b>	<b>(23,531,974.75)</b>

## 5. เงินสด เงินฝาก และเงินลงทุน

### 5.1 เงินสด เงินฝากธนาคาร และเงินฝากสหกรณ์อื่น (ภาคีบางเขน)

สหกรณ์ฯ ได้นำเงินสด เงินฝากธนาคาร และเงินฝากสหกรณ์อื่น ณ วันที่ 31 ธันวาคม 2564 มีเงินสด เงินฝากธนาคาร และเงินฝากสหกรณ์ ดังนี้

รายการ	ปี 2564 จำนวนเงิน	ปี 2563 จำนวนเงิน	เพิ่ม (ลด)
<b>เงินสด/เงินฝากธนาคารคงเหลือ</b>			
1. เงินสดคงเหลือ	119.60	444.64	(325.04)
2. เงินฝากบัญชีกระแสรายวัน	23,892.42	23,800.00	92.42
3. เงินฝากบัญชีออมทรัพย์	79,105,058.77	64,307,800.04	14,797,258.73
<b>รวม</b>	<b>79,129,070.79</b>	<b>64,332,044.68</b>	<b>14,797,026.11</b>

### เงินฝากสหกรณ์อื่น

1. สหกรณ์ภาคีบางเขน	53,212.50	52,055.29	1,157.21
2. ชุมนุมสหกรณ์ออมทรัพย์แห่งประเทศไทย จำกัด	165,000,000.00	180,000,000.00	(15,000,000.00)
3. ชุมนุมสหกรณ์ออมทรัพย์ตำรวจแห่งชาติ จำกัด	50,000,000.00	50,000,000.00	-
4. สอ.ตำรวจแห่งชาติ จำกัด	210,000,000.00	170,000,000.00	40,000,000.00
5. ชุมนุมสหกรณ์ออมทรัพย์ธนกิจไทย จำกัด	10,516.03	10,448.25	67.78
6. ชุมนุมสหกรณ์ออมทรัพย์ ไทยไอซีที จำกัด	100,000.00	100,000.00	-
<b>รวม</b>	<b>425,110,516.03</b>	<b>400,110,448.25</b>	<b>25,000,067.78</b>



## 5.2 เงินลงทุน ประกอบด้วย

รายการ	ปี 2564 จำนวนเงิน	ปี 2563 จำนวนเงิน	เพิ่ม(ลด)
<b>1. เงินลงทุนระยะยาว</b>			
<b>(ที่อยู่ในความต้องการของตลาด)</b>			
1. พันธบัตรรัฐบาล	100,000,000.00	70,000,000.00	30,000,000.00
3. พันธบัตรการไฟฟ้าฝ่ายผลิตแห่งประเทศไทย	20,000,000.00	20,000,000.00	-
4. หุ้นกู้ บมจ.ปตท.	30,000,000.00	5,000,000.00	25,000,000.00
5. หุ้นกู้ บมจ. CPALL	105,000,000.00	95,000,000.00	10,000,000.00
6. หุ้นกู้ บมจ.ไทยคม	-	5,000,000.00	-
7. หุ้นกู้ บมจ.เจริญโภคภัณฑ์อาหาร	90,000,000.00	90,000,000.00	-
8. หุ้นกู้ บมจ. ช.การช่าง	60,000,000.00	70,000,000.00	(10,000,000.00)
9. หุ้นกู้ บมจ. การบินไทย	20,000,000.00	20,000,000.00	-
10. หุ้นกู้ บมจ. บัตรกรุงไทย	100,000,000.00	100,000,000.00	-
11. หุ้นกู้ บมจ. ปูนซีเมนต์นครหลวง	20,000,000.00	20,000,000.00	-
12. หุ้นกู้ บมจ. ศรีตรัง แอโกร อินดัสทรี	5,000,000.00	5,000,000.00	-
13. หุ้นกู้ บมจ. ซีพีเอฟ (ประเทศไทย)	52,000,000.00	42,000,000.00	10,000,000.00
14. หุ้นกู้ บมจ. ระบบขนส่งมวลชนกรุงเทพ (BTSC)	10,000,000.00	10,000,000.00	-
15. หุ้นกู้ บมจ. เบอร์ลีเยคเกอร์	15,000,000.00	38,000,000.00	(23,000,000.00)
16. หุ้นกู้ บมจ. น้ำตาลมิตรผล	5,000,000.00	5,000,000.00	-
17. หุ้นกู้ บมจ. ไทยยูเนี่ยน กรุ๊ป	5,000,000.00	5,000,000.00	-
18. หุ้นกู้ บมจ. สหพัฒนาอินเตอร์โฮลดิ้ง	20,000,000.00	20,000,000.00	-
19. หุ้นกู้ บมจ. อินโดรามา เวนเจอร์	50,000,000.00	50,000,000.00	-
20. หุ้นกู้ บมจ. บีอีซีวีเลด์	17,000,000.00	17,000,000.00	-
21. หุ้นกู้ บมจ. บริหารสินทรัพย์กรุงเทพพาณิชย์	49,000,000.00	44,000,000.00	5,000,000.00
22. หุ้นกู้ บมจ. เบทาโกร	25,000,000.00	25,000,000.00	-
23. หุ้นกู้ บมจ. ปูนซีเมนต์ไทย	107,000,000.00	107,000,000.00	-
24. หุ้นกู้ บมจ. ทางด่วนและรถไฟฟ้ากรุงเทพ	20,000,000.00	20,000,000.00	-
25. หุ้นกู้ บมจ. อมตะ คอร์ปอเรชั่น	25,000,000.00	25,000,000.00	-
26. หุ้นกู้ บมจ. บีทีเอส กรุ๊ป โฮลดิ้งส์	60,000,000.00	60,000,000.00	-
27. หุ้นกู้ บมจ. ไทยเบฟเวอเรจ (ThaiBev)	75,000,000.00	65,000,000.00	10,000,000.00
28. หุ้นกู้ บมจ. บี.กริม บีไอพี เพาเวอร์ 1	41,792,000.00	44,777,000.00	(2,985,000.00)
29. หุ้นกู้ บมจ. บี.กริม บีไอพี เพาเวอร์ 2	41,792,000.00	44,777,000.00	(2,985,000.00)
30. หุ้นกู้ บมจ. ไมเนอร์ อินเตอร์เนชั่นแนล	30,000,000.00	30,000,000.00	-

รายการ	ปี 2564 จำนวนเงิน	ปี 2563 จำนวนเงิน	เพิ่ม(ลด)
31. หุ้นกู้ บมจ.ดับบลิวเอชเอ คอร์ปเรชั่น	39,000,000.00	34,000,000.00	5,000,000.00
32. หุ้นกู้ บมจ. พีพีที โกลบอล เคมีคอล	50,000,000.00	50,000,000.00	-
33. หุ้นกู้ บมจ. ราชธานี ลิสซิ่ง	5,000,000.00	5,000,000.00	-
34. หุ้นกู้ บมจ. พลังงานบริสุทธิ์	15,000,000.00	15,000,000.00	-
35. หุ้นกู้ บมจ. กัลฟ์ เอ็นเนอร์จี ดีเวลลอปเมนท์	5,000,000.00	5,000,000.00	-
36. หุ้นกู้ บมจ. ไออาร์พีซี	35,000,000.00	30,000,000.00	5,000,000.00
37. หุ้นกู้ บมจ. ราชกรุ๊ป	5,000,000.00	5,000,000.00	-
38. หุ้นกู้ บมจ. เอ็มเอชซีโพลีเมอส์	5,000,000.00	5,000,000.00	-
39. หุ้นกู้ บมจ. WHA ยูทิลิตี้ & พาวเวอร์	5,000,000.00	-	5,000,000.00
40. หุ้นกู้ บมจ.บ้านปู	20,000,000.00	-	20,000,000.00
41. หุ้นกู้ บมจ.ซีเค พาวเวอร์	15,000,000.00	-	15,000,000.00
42. หุ้นกู้ บมจ.บางจาก คอร์ปอเรชั่น	10,000,000.00	-	10,000,000.00
<b>รวม</b>	<b>1,407,584,000.00</b>	<b>1,301,554,000.00</b>	<b>106,030,000.00</b>
<b>บวก</b> ค่าเผื่อการปรับมูลค่าเงินลงทุน	31,343,559.20	40,638,510.30	(9,294,951.10)
<b>รวม</b>	<b>1,438,927,559.20</b>	<b>1,342,192,510.30</b>	<b>96,735,048.90</b>
<b>หัก</b> ค่าเผื่อการด้อยค่าหุ้น บมจ.การบินไทย	1,000,000.00	-	1,000,000.00
<b>รวมเงินการลงทุน</b>	<b>1,437,927,559.20</b>	<b>1,342,192,510.30</b>	<b>95,735,048.90</b>
<b>2. เงินลงทุนระยะยาว</b>			
<b>(ที่ไม่อยู่ในความต้องการของตลาด)</b>			
32. หุ้นชุมนุมสหกรณ์ออมทรัพย์แห่งประเทศไทย จำกัด	26,118,500.00	26,118,500.00	-
33. หุ้นบริษัทสหประกันชีวิต จำกัด	200,000.00	200,000.00	-
34. หุ้นชุมนุมสหกรณ์ออมทรัพย์ไทยไอซีที จำกัด	100,000.00	100,000.00	-
35. หุ้นชุมนุมสหกรณ์ออมทรัพย์ธนกิจไทย จำกัด	1,000,000.00	1,000,000.00	-
<b>รวม</b>	<b>27,418,500.00</b>	<b>27,418,500.00</b>	<b>-</b>
<b>หัก</b> ค่าเผื่อการปรับมูลค่าเงินลงทุน	665,063.18	435,959.82	(229,103.36)
<b>รวมเงินการลงทุน</b>	<b>26,753,436.82</b>	<b>26,982,540.18</b>	<b>(229,103.36)</b>
<b>รวมเงินการลงทุนระยะยาว (1+2)</b>	<b>1,464,680,996.02</b>	<b>1,369,175,050.48</b>	<b>95,505,945.54</b>



## 6. รายได้จากดอกเบี้ย ผลตอบแทนจากเงินลงทุน และรายได้อื่น

สหกรณ์ฯ มีรายได้จากดอกเบี้ยให้สมาชิกกู้เงิน รายได้จากดอกเบี้ยเงินฝากธนาคาร เงินฝากสหกรณ์อื่น ผลตอบแทนจากเงินลงทุน รวมทั้งค่าธรรมเนียมแรกเข้า และรายได้อื่น ในปี 2564 รวมเป็นเงิน 161,397,027.69 บาท ดังนี้

ลำดับ	รายการ	ปี 2564 (บาท)	ปี 2563 (บาท)	เพิ่ม (ลด)
1	ดอกเบี้ยรับจากเงินให้สมาชิกกู้	102,483,364.26	104,552,995.06	(2,069,630.80)
2	รายได้ดอกเบี้ยรับเงินฝากสหกรณ์อื่น	12,118,000.78	15,597,412.99	(3,479,412.21)
3	ผลตอบแทนจากการลงทุน	46,389,418.34	40,663,856.95	5,725,561.39
4	ดอกเบี้ยรับเงินฝากธนาคาร	115,370.72	247,937.14	(132,566.42)
5	ค่าธรรมเนียมแรกเข้า	14,000.00	18,500.00	(4,500.00)
6	รายได้อื่นๆ	7,500.60	9,600.02	(2,099.42)
7	ผลตอบแทนสวัสดิการสมาคมอาปนกิจฯ	269,372.99	189,720.27	79,652.72
	<b>รวมรายได้เป็นเงิน</b>	<b>161,397,027.69</b>	<b>161,280,022.43</b>	<b>117,005.26</b>

## 7. ค่าใช้จ่ายในการดำเนินงาน

สหกรณ์มีค่าใช้จ่ายในการดำเนินงาน ปี 2564 จำนวน 43,215,267.69 บาท ดังนี้

ลำดับ	รายการ	ปี 2564 (บาท)	ปี 2563 (บาท)	เพิ่ม /ลด
1	ดอกเบี้ยจ่ายเงินรับฝาก	27,084,203.95	29,148,588.10	(2,064,384.15)
2	ดอกเบี้ยจ่ายเงินกู้ยืม ระยะสั้น (P/N)	2,932.35	819,757.61	(816,825.26)
3	ค่าใช้จ่ายในการดำเนินงาน	16,128,131.39	18,537,816.52	(2,409,685.13)
	<b>รวมค่าใช้จ่ายเป็นเงิน</b>	<b>43,215,267.69</b>	<b>48,506,162.23</b>	<b>(5,290,894.54)</b>

## 8. การใช้ทุนสาธารณประโยชน์ / ทุนสวัสดิการสมาชิกและครอบครัว

ลำดับ	รายการ	ปี 2564 (บาท)	ปี 2563 (บาท)	เพิ่ม /ลด
1	จ่ายเงินค่าทำศพ	225,000.00	160,000.00	65,000.00
2	จ่ายเงินสงเคราะห์ศพสมาชิก	8,570,000.00	6,000,000.00	2,570,000.00
2	จ่ายเงินค่าเคารพศพ (หรีด)	49,100.00	36,800.00	12,300.00
3	จ่ายเงินบำเหน็จสมาชิกอายุครบ 60 ปี	866,000.00	582,000.00	284,000.00
4	จ่ายเงินการกุศลเพื่อประโยชน์สาธารณะ	40,000.00	22,000.00	18,000.00
5	จ่ายทุนการศึกษาบุตรสมาชิก	768,500.00	783,500.00	(15,000.00)
	<b>รวมเป็นเงิน</b>	<b>10,518,600.00</b>	<b>7,584,300.00</b>	<b>2,934,300.00</b>

ข. ผลการดำเนินงานของสหกรณ์ และกำไรสุทธิปี 2561 – 2564

ลำดับ	ที่มาของรายได้	ปี 2564	ปี 2563	ปี 2562	ปี 2561
1	ดอกเบี้ยรับเงินให้กู้	102,483,364.26	104,552,995.06	114,042,429.00	120,996,896.19
2	ดอกเบี้ยรับเงินฝากและเงินลงทุน	58,622,789.84	56,508,707.08	56,815,841.06	49,257,385.59
3	ค่าธรรมเนียมแรกเข้า	14,000.00	18,500.00	18,500.00	23,700.00
4	รายได้อื่น ๆ	276,873.59	199,820.29	189,201.35	322,816.58
	<b>รวมรายได้</b>	<b>161,397,027.69</b>	<b>161,280,022.43</b>	<b>171,065,971.41</b>	<b>170,600,798.36</b>
5	<b>หัก</b> ค่าใช้จ่ายในการดำเนินงาน	43,215,267.69	48,506,162.23	60,028,367.99	61,063,096.80
	<b>กำไรสุทธิ</b>	<b>118,181,760.00</b>	<b>112,773,860.20</b>	<b>111,037,603.42</b>	<b>109,537,701.56</b>



## ค. ผลประโยชน์และค่าตอบแทนที่กรรมการและผู้จัดการได้รับจากสหกรณ์ ในรอบปี2564

ด้วยกฎกระทรวง ซึ่งออกตามมาตรา 89/2 แห่งพระราชบัญญัติ พ.ศ. 2542 แก้ไขเพิ่มเติมโดยพระราชบัญญัติสหกรณ์ (ฉบับที่ 3) พ.ศ. 2562 ข้อ 14 ในการประชุมใหญ่ นอกจากเรื่องแจ้งให้ที่ประชุมใหญ่ทราบเป็นปกติแล้ว สหกรณ์แจ้งให้ที่ประชุมใหญ่ทราบในเรื่อง ดังต่อไปนี้

(1) ผลประโยชน์และค่าตอบแทนที่กรรมการ ผู้จัดการ ผู้มีอำนาจในการจัดการ และที่ปรึกษาของสหกรณ์ ได้รับจากสหกรณ์นั้นในรอบปีที่ผ่านมา โดยให้สหกรณ์แสดงรายละเอียดดังกล่าวเป็นรายบุคคลในรายงานประจำปี

สหกรณ์ฯ ขอเปิดเผยผลประโยชน์และค่าตอบแทนที่กรรมการ และผู้จัดการได้รับจากสหกรณ์ในรอบปี 2564 ดังนี้

ผลประโยชน์และค่าตอบแทนที่กรรมการและผู้จัดการได้รับจากสหกรณ์ฯ ระหว่างปี 2564 ชุดที่ 40 (ตั้งแต่วันที่ 1 มกราคม 2564 – วันที่ 30 พฤษภาคม 2564)								
ลำดับที่	รายชื่อ	ดำรงตำแหน่ง	โบนัส	ค่าตอบแทน	ค่าเบี้ยประชุม	ค่าเบี้ยเลี้ยงพาหนะ	ค่าอบรม	รวม
1	นายอดิสร พร้อมเทพ	ประธานกรรมการ	72,000.00	-	9,000.00	-	-	81,000.00
2	นายสมโภชน์ อัคระทวิวัฒน์	รองประธานกรรมการ	72,000.00	24,838.71	5,600.00	-	-	102,438.71
3	นางสุมาลี ยุกตานนท์	รองประธานกรรมการ	72,000.00	3,500.00	10,500.00	1,000.00	-	87,000.00
4	นายบรรจง จำนงศติธรรม	รองประธานกรรมการ	51,940.78	-	-	-	-	51,940.78
5	นายสมหวัง พิมลบุตร	กรรมการ	72,000.00	-	7,000.00	-	-	79,000.00
6	นายบัญชา สุขแก้ว	กรรมการ	41,910.42	-	1,400.00	-	-	43,310.42
7	นายเข้มชาติ จิวประสาท	กรรมการ	61,971.15	-	2,800.00	-	-	64,771.15
8	นางภัทธีรา เลิศวิทยาประสิทธิ์	กรรมการ	68,658.06	14,903.23	9,800.00	-	-	93,361.29
9	นางวไลวรรณ จิตต์สุวรรณ	กรรมการ	72,000.00	14,903.23	5,600.00	-	-	92,503.23
10	นางชรัสสา ชิวพฤษ	กรรมการ	72,000.00	-	6,300.00	-	-	78,300.00
11	นายสมศักดิ์ เขตสมุทร	กรรมการทำหน้าที่ผู้จัดการ	72,000.00	74,516.13	10,500.00	500.00	-	157,516.13
12	นางอมพาร พิมลบุตร	เหรัญญิก	72,000.00	24,838.71	10,500.00	4,500.00	7,000.00	118,838.71
13	นายสมบูรณ์ เย็นเอง	เลขานุการ	72,000.00	24,838.71	10,500.00	500.00	-	107,838.71
รวมเป็นเงิน			872,480.41	182,338.72	89,500.00	6,500.00	7,000.00	1,157,819.13

ผลประโยชน์และค่าตอบแทนที่กรรมการและผู้จัดการได้รับจากสหกรณ์ฯ ระหว่างปี 2564 ชุดที่ 41 (ตั้งแต่วันที่ 31 พฤษภาคม 2564 - วันที่ 31 ธันวาคม 2564)								
ลำดับ ที่	รายชื่อ	ดำรงตำแหน่ง	โบนัส	ค่าตอบแทน	ค่าเบี้ยประชุม	ค่าเบี้ยเลี้ยง พาหนะ	ค่า อบรม	รวม
1	นายมีศักดิ์ ภักดีคง	ประธานกรรมการ (ลาออก ต.ค. 64)	-	-	4,000.00	-	-	4,000.00
2	นายสมโภชน์ อัคระทวิวัฒน์	รองประธานกรรมการ ปฏิบัติหน้าที่แทนประธาน	-	35,161.29	8,400.00	-	-	43,561.29
3	นางสุมาลี ยุกตานนท์	รองประธานกรรมการ	-	7,000.00	16,100.00	-	-	23,100.00
4	นายสุเมธ ตันติกุล	รองประธานกรรมการ	-	21,000.00	15,400.00	-	-	36,400.00
5	นายสมหวัง พิมลบุตร	กรรมการ	-	-	10,500.00	-	-	10,500.00
6	นายบัญชา สุขแก้ว	กรรมการ	-	-	4,900.00	-	-	4,900.00
7	นางภัทริรา เลิศวิทยาประสิทธิ์	กรรมการ	-	21,096.77	16,800.00	-	-	37,896.77
8	นางวไลวรรณ จิตต์สุวรรณ	กรรมการ	-	21,096.77	10,500.00	-	-	31,596.77
9	นางชริสา ชิวพฤกษ์	กรรมการ	-	-	10,500.00	-	-	10,500.00
10	น.ส.ฉวีวรรณ พงษ์ทิพากร	กรรมการ	-	-	9,800.00	-	-	9,800.00
11	นางอุมาพร พิมลบุตร	กรรมการทำหน้าที่ ผู้จัดการ	-	105,483.87	14,700.00	-	-	120,183.87
12	นายสุธรรม ลิมพานิช	เหรียญกษาปณ์	-	35,161.29	8,400.00	-	-	43,561.29
13	นายสมบุญรณ์ เย็นเอง	เลขานุการ	-	35,161.29	16,100.00	1,500.00	-	52,761.29
รวมเป็นเงิน			-	281,161.28	146,100.00	1,500.00	-	428,761.28

## ง. สิทธิประโยชน์สำหรับสมาชิกและกิจกรรมเพื่อการกุศล

คณะกรรมการดำเนินการสหกรณ์ออมทรัพย์กรมประมง จำกัด ชุดที่ 41 ได้อนุมัติ  
จ่ายเงินทุนสวัสดิการและครอบครัวเพื่อส่งเสริมการศึกษาบุตรสมาชิกประจำปี 2564 ในกิจกรรมต่าง ๆ ดังนี้

### 1. การจ่ายเงินเพื่อการศึกษามูลนิธิ

ในปี 2564 สหกรณ์ออมทรัพย์กรมประมง จำกัด ได้อนุมัติใช้ทุนเงินทุนสวัสดิการ  
และครอบครัวเพื่อส่งเสริมการศึกษาบุตรสมาชิกประจำปี 2564 เพื่อจ่ายทุนการศึกษาบุตรของสมาชิก  
ตามระเบียบสหกรณ์ออมทรัพย์กรมประมง จำกัด ว่าด้วยการใช้ทุนสาธารณประโยชน์ พ.ศ. 2559  
จำนวน 324 ทุน เป็นเงิน 768,500 บาท ดังนี้





ทุนการศึกษาบุตรของสมาชิก	จำนวน ทุน	ทุนละ (บาท)	จำนวนเงิน (บาท)
1. ระดับประถมศึกษา (ป.1 – ป.6)	104	1,500	156,000.00
2. ระดับมัธยมศึกษาตอนต้น (ม.1-ม.3)	60	2,000	120,000.00
3. ระดับมัธยมศึกษาตอนปลาย (ม.4-ม.6) และ ปวช.	65	2,500	162,500.00
4. ระดับประกาศนียบัตรวิชาชีพชั้นสูง ปวส. และ อนุปริญญา	5	3,000	15,000.00
5. ระดับอุดมศึกษา (ปริญญาตรี)	89	3,500	311,500.00
6. เงินช่วยเหลือการศึกษามูลนิธิของนายสมศักดิ์ แดงสังวาล (ถึงแก่กรรม) เป็นกรณีพิเศษ	1	3,500	3,500.00
<b>รวมเป็นเงิน</b>	<b>324</b>		<b>768,500.00</b>

## 2. การจ่ายเงินทุนสวัสดิการเพื่อจ่ายเงินบำเหน็จสมาชิกครบ 60 ปี

ในปี 2564 สหกรณ์ออมทรัพย์กรมประมง จำกัด ได้อนุมัติใช้ทุนสวัสดิการเพื่อจ่ายเงินสวัสดิการบำเหน็จสมาชิก พ.ศ. 2561 เพื่อจ่ายให้สมาชิกสหกรณ์ผู้มีสิทธิได้รับเงินสวัสดิการบำเหน็จสมาชิก ซึ่งเป็นสมาชิกสหกรณ์และมีอายุครบ 60 ปีบริบูรณ์ จำนวน 180 คน เป็นเงิน 866,000 บาท (แปดแสนหกพันหกร้อยบาทถ้วน) ดังนี้

1. เป็นสมาชิกสหกรณ์ฯ ตั้งแต่ 15 ปีขึ้นไป ได้รับเงินสวัสดิการบำเหน็จสมาชิก จำนวน 4 คนๆละ 3,000 บาท รวมเป็นเงินจำนวน 12,000 บาท
2. เป็นสมาชิกสหกรณ์ฯ ตั้งแต่ 20 ปีขึ้นไป ได้รับเงินสวัสดิการบำเหน็จสมาชิก จำนวน 26 คนๆละ 4,000 บาท รวมเป็นเงินจำนวน 104,000 บาท
3. เป็นสมาชิกสหกรณ์ฯ ตั้งแต่ 25 ปีขึ้นไป ได้รับเงินสวัสดิการบำเหน็จสมาชิก จำนวน 150 คนๆละ 5,000 บาท รวมเป็นเงินจำนวน 750,000 บาท

## 3. การจ่ายเงินเพื่อการกุศล

ในปี 2564 สหกรณ์ออมทรัพย์กรมประมง จำกัด ได้อนุมัติใช้ทุนสาธารณประโยชน์ตามระเบียบสหกรณ์ฯ ว่าด้วยการใช้ทุนสาธารณประโยชน์ พ.ศ. 2561 จ่ายเงินสนับสนุนเพื่อการกุศล บำรุงการศึกษา รวมเป็นเงิน 40,000 บาท (สี่หมื่นบาทถ้วน)

## 4. การจ่ายเงินค่าพวงหรีด

ในปี 2564 สหกรณ์ออมทรัพย์กรมประมง จำกัด ได้อนุมัติใช้ทุนสวัสดิการสมาชิกและครอบครัวเพื่อสงเคราะห์สมาชิกและครอบครัวที่ถึงแก่กรรม เพื่อจ่ายเงิน ค่าพวงหรีด เพื่อแสดงความเสียใจ กรณีสมาชิก บิดา มารดา สามีนี ภรรยา และบุตรของสมาชิกเสียชีวิต รายละเอียดไม่เกิน 1,000 บาท จำนวน 50 ราย เป็นเงิน 49,100 บาท (สี่หมื่นเก้าพันหนึ่งร้อยบาทถ้วน)

## 5. การจ่ายเงินค่าทำศพ กรณีสมาชิกเสียชีวิต

ในปี 2564 สหกรณ์ออมทรัพย์กรมประมง จำกัด ได้อนุมัติใช้ทุนสวัสดิการสมาชิกและครอบครัวเพื่อสงเคราะห์สมาชิกและครอบครัวที่ถึงแก่กรรม เพื่อจ่ายเงินเป็น ค่าทำศพ รายละเอียดไม่เกิน 5,000 บาท จำนวน 45 ราย เป็นเงิน 225,000 บาท (สองแสนสองหมื่นห้าพันบาทถ้วน)

## จ. การจ่ายเงินช่วยเหลือกรณีสมาชิกเสียชีวิตในปี 2564

ในปี 2564 สหกรณ์ออมทรัพย์กรมประมง จำกัด ได้อนุมัติจ่ายเงินทุนสวัสดิการสมาชิกและครอบครัว เพื่อจ่ายเป็นเงินช่วยเหลือกรณีสมาชิกเสียชีวิต จำนวน 45 ราย รวมเป็นเงิน 8,570,000 บาท (แปดล้านห้าแสนเจ็ดหมื่นบาทถ้วน)

## ฉ. การทำประกันชีวิตกลุ่มเพื่อคุ้มครองสินเชื่อ

สหกรณ์ออมทรัพย์กรมประมง จำกัด ได้ทำประกันกลุ่มเพื่อคุ้มครองสินเชื่อในปี 2564 กับบริษัทไทยสมุทรประกันชีวิต จำกัด (มหาชน) ในอัตราเบี้ยประกัน 750 บาท / 100,000 บาท/ปี มีสมาชิกเสียชีวิต จำนวน 2 ราย และบริษัทฯ จ่ายเงินจำนวน 1,900,000 บาท (หนึ่งล้านเก้าแสนบาทถ้วน) ดังนี้

1. นายสมศักดิ์	แดงสังวาล	จำนวนเงิน	900,000 บาท
2. นายพงศ์พลิน	ศุทธิวิโรจน์	จำนวนเงิน	1,000,000 บาท

จึงเสนอที่ประชุมเพื่อทราบ

มติที่ประชุม

.....



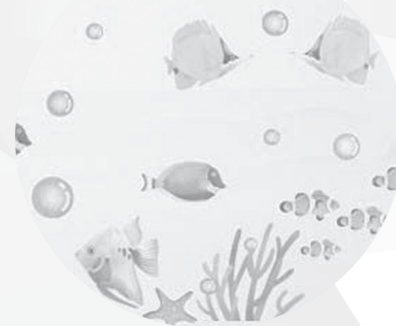

# ระเบียบวาระที่ **3**

## เรื่องเพื่อทราบ

### 3.2 รายงานผลการตรวจสอบกิจการ ประจำปี 2564



## 3.2 รายงานผลการตรวจสอบกิจการ ประจำปี 2564

### ผู้ตรวจสอบกิจการ

ตามมติที่ประชุมใหญ่สามัญประจำปี 2563 เมื่อวันที่ 30 พฤษภาคม 2564 ได้มีมติเลือกตั้งให้ บริษัท สำนักบัญชีทองเอก จำกัด ของข้าพเจ้าเป็นผู้ตรวจสอบกิจการของ สหกรณ์ออมทรัพย์กรมประมง จำกัด สำหรับปีบัญชีสิ้นสุดวันที่ 31 ธันวาคม 2564 นั้น

ข้าพเจ้าและคณะผู้ตรวจสอบกิจการ ได้ทำการตรวจสอบและรายงานผลการตรวจสอบเป็นประจำทุกเดือนต่อคณะกรรมการแล้วนั้น ในโอกาสนี้ขอเสนอรายงานผลการตรวจสอบกิจการประจำปี 2564 ของสหกรณ์ออมทรัพย์กรมประมง จำกัด สำหรับปีทางบัญชี สิ้นสุดวันที่ 31 ธันวาคม 2564 (ตามรายละเอียดแนบท้ายวาระนี้)

จึงเสนอที่ประชุมเพื่อทราบ

มติที่ประชุม

.....



บริษัท สำนักบัญชีทองเอก จำกัด (ทะเบียนเลขที่ 0 1055 54088 85 5)

414/199 อาคารตำราญแมนชั่น ซอยประชาสารบุรีมาพิทยู 20 แขวงสามเสนนอก เขตห้วยขวาง กรุงเทพมหานคร 10310

โทรศัพท์ 09-4925-5993 , 08-1348-9854 โทรสาร 02-691-2212

## รายงานการตรวจสอบกิจการ สหกรณ์ออมทรัพย์กรมประมง จำกัด สำหรับปีทางบัญชีสิ้นสุดวันที่ 31 ธันวาคม พ.ศ. 2564

เรียน ท่านสมาชิกสหกรณ์ออมทรัพย์กรมประมง จำกัด

ตามที่ที่ประชุมใหญ่สามัญประจำปี 2563 เมื่อวันที่ 12 กุมภาพันธ์ 2564 ได้มีมติเลือกตั้งให้ข้าพเจ้าเป็นผู้ตรวจสอบกิจการของสหกรณ์ออมทรัพย์กรมประมง จำกัด (สหกรณ์) สำหรับปีทางบัญชีสิ้นสุดวันที่ 31 ธันวาคม 2564 ซึ่งข้าพเจ้าและคณะผู้ตรวจสอบกิจการได้ทำการตรวจสอบและรายงานผลการตรวจสอบต่อคณะกรรมการดำเนินการ เป็นประจำทุกเดือนแล้วนั้น ในโอกาสนี้ขอเสนอผลการตรวจสอบกิจการประจำปี 2564 โดยสรุปดังต่อไปนี้

### 1.วัตถุประสงค์ของการตรวจสอบ

1.1 เพื่อตรวจสอบการปฏิบัติงานของสหกรณ์ให้เป็นไปตามพระราชบัญญัติสหกรณ์ พ.ศ. 2562 และฉบับแก้ไข พ.ศ. 2563 ตามข้อบังคับของสหกรณ์ ระเบียบ ตลอดจนมติที่ประชุมใหญ่ และมติคณะกรรมการดำเนินการ

1.2 เพื่อตรวจสอบความถูกต้องด้านการจัดทำบัญชี การควบคุมทางการเงิน เอกสารหลักฐานต่างๆ ตามหลักการบัญชีที่รับรองทั่วไป ตามระเบียบที่นายทะเบียนสหกรณ์กำหนด รวมถึงระเบียบและคำแนะนำของกรมตรวจบัญชีสหกรณ์

1.3 เพื่อตรวจสอบและประเมินประสิทธิภาพระบบการควบคุมภายใน ให้ข้อสังเกตและข้อเสนอแนะในการปรับปรุงการปฏิบัติงานของสหกรณ์

### 2.ขอบเขตของการตรวจสอบ

2.1 ตรวจสอบความถูกต้องของการบันทึกบัญชีตามเอกสารหลักฐาน

2.2 ตรวจสอบการควบคุมการเงินตามระเบียบและข้อกำหนดของสหกรณ์

2.3 ตรวจสอบการดำเนินงานตามวัตถุประสงค์ ข้อบังคับ ระเบียบ และมติของที่ประชุม

2.4 ตรวจสอบการบริหารงานของคณะกรรมการดำเนินการตามแผนงานและงบประมาณที่กำหนด

2.5 ตรวจสอบและติดตามผล การปฏิบัติงานด้านต่างๆ ของเจ้าหน้าที่สหกรณ์ และคณะกรรมการดำเนินการ ตามที่กำหนดให้เป็นไปตามข้อบังคับ นโยบาย ระเบียบ และมติที่ประชุม

### 3.ผลการตรวจสอบและข้อเสนอแนะ

#### 3.1 ผลการดำเนินงาน

สหกรณ์ออมทรัพย์กรมประมง จำกัด มีสมาชิกเมื่อต้นปี 5,306 คน ระหว่างปีมีสมาชิกสมัครเพิ่มขึ้น 140 คน สมาชิกลดลง 149 คน คิดเป็นสมาชิกเพิ่มขึ้นสุทธิ 9 คน ทำให้สมาชิกคงเหลือ ณ วันสิ้นปี (31 ธันวาคม 2564) จำนวน 5,297 คน โดยแยกเป็นสมาชิกสามัญ 4,741 คน และสมาชิกสมทบ 556 คน





บริษัท สำนักรับบัญชีของนอก จำกัด (ทะเบียนเลขที่ 0 1055 54088 85 5)

414/199 อาคารสำราญแมนชั่น ซอยประชาราษฎร์มาเทียม 20 แขวงสามเสนนอก เขตห้วยขวาง กรุงเทพมหานคร 10310  
โทรศัพท์ 09-4925-5993 , 08-1348-9854 โทรสาร 02-691-2212

ณ วันสิ้นปี สหกรณ์มีทุนดำเนินงานทั้งสิ้น 3,527,191,333.26 บาท ในรอบปีบัญชี สหกรณ์มีรายได้ทั้งสิ้น 161,397,027.69 บาท ค่าใช้จ่ายทั้งสิ้น 43,215,267.69 บาท กำไรสุทธิ 118,181,760.20 บาท กำไรสุทธิเพิ่มขึ้นจากปีก่อน 5,407,899.80 บาท คิดเป็นร้อยละ 4.80

สหกรณ์มีการกำหนดประมาณการรายได้และรายจ่ายไว้ชัดเจน ผลการดำเนินงานมีรายได้ต่ำกว่าประมาณการ 5.13 ล้านบาท รายจ่ายต่ำกว่าประมาณการ 13.31 ล้านบาท ส่งผลให้มีกำไรสุทธิสูงกว่าประมาณการ 8.18 ล้านบาท

การบริหารงานด้านต่างๆ เป็นไปตามกฎหมาย ข้อบังคับ ระเบียบ มติที่ประชุมใหญ่ และมติคณะกรรมการดำเนินการ ทั้งนี้สหกรณ์มีระบบการควบคุมภายในที่เพียงพอ คณะกรรมการดำเนินการและเจ้าหน้าที่ของสหกรณ์มีการบริหารงานอย่างเต็มความสามารถ เร่งรัดพัฒนาระบบงานและเอาใจใส่ติดตามงานเป็นอย่างดี

### 3.2 ด้านการเงิน

สหกรณ์มียอดเงินสดคงเหลือ ณ วันสิ้นปีบัญชี 119.60 บาท ถูกต้องตรงตามบัญชีและอยู่ภายในวงเงินเก็บบริษัทเงินสด 10,000 บาทต่อวัน เป็นไปตามระเบียบของสหกรณ์

3.2.1) เงินฝากธนาคาร ณ วันสิ้นปี 79,128,951.19 บาท ตรงตามยอดคงเหลือในสมุดบัญชีและใบแจ้งยอดของธนาคาร สหกรณ์เก็บบริษัทสมุดบัญชีเงินฝากธนาคารไว้ในที่ปลอดภัย ประกอบด้วย

บัญชีเงินฝากออมทรัพย์	79,105,058.77 บาท
บัญชีเงินฝากกระแสรายวัน	<u>23,892.42</u> บาท
รวมเงินฝากธนาคาร	<u>79,128,951.19</u> บาท

3.2.2) เงินฝากสหกรณ์อื่น ณ วันสิ้นปี 425,163,728.53 บาท ตรงตามยอดคงเหลือในสมุดบัญชีและใบแจ้งยอดของสหกรณ์อื่น สหกรณ์เก็บบริษัทสมุดบัญชีเงินฝากสหกรณ์อื่นไว้ในที่ปลอดภัย ประกอบด้วย

เงินฝากออมทรัพย์ - สหกรณ์ภาคีบางเขน	52,212.50 บาท
เงินฝากออมทรัพย์ - ชุมนุมสหกรณ์ธนกิจไทย จำกัด	10,516.03 บาท
เงินฝากประจำ - ชุมนุมสหกรณ์ออมทรัพย์แห่งประเทศไทย จำกัด	165,000,000.00 บาท
เงินฝากประจำ - ชุมนุมสหกรณ์ออมทรัพย์ไทย ไอซีที จำกัด	100,000.00 บาท
เงินฝากประจำ - ชุมนุมสหกรณ์ออมทรัพย์ตำรวจแห่งชาติ จำกัด	50,000,000.00 บาท
เงินฝากประจำ - สหกรณ์ออมทรัพย์ตำรวจแห่งชาติ จำกัด	<u>210,000,000.00</u> บาท
รวมเงินฝากสหกรณ์อื่น	<u>425,163,728.53</u> บาท



บริษัท สำนักบัญชีของเอก จำกัด (ทะเบียนเลขที่ 0 1055 54088 85 5)

414/199 อาคารสำราญแมนชั่น ซอยประชาราษฎร์บำรุง 20 แขวงสามเสนนอก เขตห้วยขวาง กรุงเทพมหานคร 10310  
โทรศัพท์ 09-4925-5993 , 08-1348-9854 โทรสาร 02-691-2212

### 3.3 ด้านการบัญชี

สหกรณ์มีการจัดทำบัญชีเป็นไปตามหลักการบัญชีที่รับรองทั่วไป การบันทึกบัญชีมีหลักฐานประกอบการบันทึกบัญชีครบถ้วนถูกต้อง มีการตรวจสอบข้อมูล การวิเคราะห์รายการทางบัญชี การสอบยันกับแผนกต่างๆ การประมวลผลและจัดทำรายงานทันต่อเหตุการณ์

### 3.4 ด้านการประมวลผล

สหกรณ์ใช้โปรแกรมคอมพิวเตอร์ที่พัฒนาจากบุคคลภายนอกในการประมวลระบบเงินฝาก ระบบสินเชื่อ และระบบบัญชี ซึ่งได้ปฏิบัติตามระเบียบนายทะเบียนสหกรณ์ว่าด้วย มาตรฐานขั้นต่ำในการควบคุมภายในและการรักษาความปลอดภัยสำหรับสหกรณ์และกลุ่มเกษตรกรที่ใช้โปรแกรมระบบบัญชีคอมพิวเตอร์ประมวลผลข้อมูล พ.ศ. 2553 ซึ่งกำหนดให้สหกรณ์ต้องเตรียมมาตรการในการป้องกันความเสี่ยงจากระบบสารสนเทศไว้ล่วงหน้าอย่างมีประสิทธิภาพเพียงพอจากการตรวจสอบพบว่าสหกรณ์มีมาตรการในการป้องกันความเสียหายที่อาจจะเกิดขึ้นจากระบบสารสนเทศอย่างเพียงพอ

ปัจจุบัน ผู้พัฒนาโปรแกรมระบบงานสหกรณ์รายเดิมอยู่ระหว่างการพัฒนาโปรแกรมให้สามารถใช้งานได้ดียิ่งขึ้น

### 3.5 ด้านการบริหารสินเชื่อ

#### 3.5.1 ในระหว่างปีสหกรณ์ให้สินเชื่อแก่สมาชิก ดังต่อไปนี้

เงินกู้ฉุกเฉิน	จำนวน 267 สัญญา	จำนวนเงิน	40,822,755.00	บาท
เงินกู้สามัญ	จำนวน 2,808 สัญญา	จำนวนเงิน	641,374,819.00	บาท
เงินกู้ออมสิน	จำนวน 75 สัญญา	จำนวนเงิน	54,953,595.26	บาท
เงินกู้กรณีโควิด	จำนวน <u>828</u> สัญญา	จำนวนเงิน	<u>117,697,000.00</u>	บาท
รวม	<u>3,978</u> สัญญา		<u>854,848,169.26</u>	บาท

ปริมาณเงินให้กู้แก่สมาชิก ในปีบัญชีสิ้นสุดวันที่ 31 ธันวาคม 2564 ลดลงจากปี 2563 จำนวน 23,531,974.75 บาท คิดเป็นร้อยละ 2.68 การพิจารณาและการทำนิติกรรมสัญญาเป็นไปตามระเบียบที่สหกรณ์กำหนด โดยมีเอกสารประกอบการพิจารณาและการทำนิติกรรมสัญญาโดยถูกต้องครบถ้วนในสาระสำคัญ

3.5.2 ในระหว่างปีสหกรณ์ไม่มีลูกหนี้ไม่ก่อให้เกิดรายได้ตามระเบียบนายทะเบียนสหกรณ์ว่าด้วยการบัญชีของสหกรณ์และกลุ่มเกษตรกร พ.ศ. 2563 และระเบียบนายทะเบียนสหกรณ์ ว่าด้วยการจัดชั้นคุณภาพลูกหนี้เงินกู้และการเพิกถอนหนี้สงสัยจะสูญ พ.ศ. 2544 จึงไม่มีการคำนวณค่าเผื่อหนี้สงสัยจะสูญ







บริษัท ส่วนบัญชีของเอก จำกัด (ทะเบียนเลขที่ 0 1055 54088 85 5)

414/199 อาคารตำรวจแมนชั่น ซอยประชาราษฎร์บำรุงเพ็ญ 20 แขวงสามเสนนอก เขตห้วยขวาง กรุงเทพมหานคร 10310  
โทรศัพท์ 09-4925-5993 , 08-1348-9854 โทรสาร 02-691-2212

### 3.6 ด้านการลงทุน

ณ วันที่ 31 ธันวาคม 2564 สหกรณ์มีเงินลงทุนคงเหลือ ดังต่อไปนี้

#### เงินลงทุนที่อยู่ในความต้องการของตลาด

ตราสาร	วันที่ออก	ครบวันที่	ราคาทุน (ล้านบาท)	อัตรา ดอกเบี้ย	อันดับ เครดิต
1) หุ้นกู้ บมจ. ซีพี ออลล์	ราคาทุน 105.00 ล้านบาท :-				
1.1) CPALL226A	30 มิ.ย. 58	30 มิ.ย. 65	20.00	4.10%	A-
1.2) CPALL238A	26 ส.ค. 59	26 ส.ค. 66	20.00	3.25%	A-
1.3) CPALL22NA	30 พ.ย. 60	30 พ.ย. 65	10.00	3.10%	A+
1.4) CPALL305A	13 พ.ค. 63	13 พ.ค. 73	5.00	3.29%	A+
1.5) CPALL305B	29 ก.ย. 63	13 พ.ค. 73	30.00	3.40%	A+
1.6) CPALL313A	16 มี.ค. 64	16 มี.ค. 74	5.00	3.95%	A+
1.7) CPALL316A	16 มิ.ย. 64	16 มิ.ย. 74	15.00	3.90%	A+
2) หุ้นกู้ บมจ. ปตท.	ราคาทุน 30.00 ล้านบาท :-				
2.1) PTTC318A	6 ส.ค. 64	6 ส.ค. 74	30.00	2.37%	AAA
3) หุ้นกู้ บมจ. เจริญโภคภัณฑ์อาหาร	ราคาทุน 90.00 ล้านบาท :-				
3.1) CPF244A	12 เม.ย. 59	12 เม.ย. 67	10.00	3.11%	A+
3.2) CPF251A	24 ม.ค. 61	24 ม.ค. 68	20.00	3.05%	A+
3.3) CPF281A	24 ม.ค. 61	24 ม.ค. 71	20.00	3.60%	A+
3.4) CPF225A	15 พ.ย. 61	15 พ.ค. 65	40.00	3.20%	A+
4) หุ้นกู้ บมจ. ช.การช่าง	ราคาทุน 60.00 ล้านบาท :-				
4.1) CK247A	08 ก.ค. 59	08 ก.ค. 67	10.00	3.51%	A-
4.2) CK25NA	03 พ.ย. 60	03 พ.ย. 68	15.00	3.34%	A-
4.3) CK258A	14 ส.ค. 63	14 ส.ค. 68	25.00	3.12%	A-
4.4) CK285A	07 พ.ค. 64	07 พ.ย. 71	10.00	3.00%	A-
5) หุ้นกู้ บมจ. การบินไทย	ราคาทุน 20.00 ล้านบาท :-				
5.1) THAI209A	30 ก.ย. 58	30 ก.ย. 63	5.00	4.14%	#N/A
5.2) THAI23DA	23 ธ.ค. 59	23 ธ.ค. 66	15.00	3.66%	#N/A



บริษัท สำนักงานบัญชีของนอก จำกัด (ทะเบียนเลขที่ 0 1055 54088 85 5)

414/199 อาคารสำราญแมนชั่น ซอยประชาราษฎร์มาเพ็ญ 20 แขวงสามเสนนอก เขตห้วยขวาง กรุงเทพมหานคร 10310  
โทรศัพท์ 09-4925-5993 , 08-1348-9854 โทรสาร 02-691-2212

**เงินลงทุนที่อยู่ในความต้องการของตลาด (ต่อ)**

ตราสาร	วันที่ออก	ครบวันที่	ราคาทุน (ล้านบาท)	อัตรา ดอกเบี้ย	อันดับ เครดิต
6) หุ้นกู้ บมจ. บัตรกรุงไทย ราคาทุน 100.00 ล้านบาท :-					
6.1) KTC22NA	11 พ.ย. 58	11 พ.ย. 64	15.00	3.68%	AA-
6.2) KTC26NA	30 พ.ย. 59	27 พ.ย. 69	35.00	4.00%	AA-
6.3) KTC26DA	29 ธ.ค. 59	29 ธ.ค. 69	20.00	4.00%	AA-
6.4) KTC224A	05 เม.ย.60	05 เม.ย. 65	30.00	3.03%	AA-
7) หุ้นกู้ บมจ. ปูนซีเมนต์นครหลวง ราคาทุน 20.00 ล้านบาท :-					
7.1) SCCC244A	29 เม.ย. 59	29 เม.ย. 67	10.00	2.46%	A
7.2) SCCC245A	09 พ.ค. 60	09 พ.ค. 67	10.00	3.65%	A
8) หุ้นกู้ บมจ. ศรีตรังแอโกรอินดัสทรี ราคาทุน 5.00 ล้านบาท :-					
8.1) STA264A	01 เม.ย. 64	01 เม.ย. 69	5.00	3.70%	A-
9) หุ้นกู้ บมจ. ซีพีเอฟ (ประเทศไทย) ราคาทุน 52.00 ล้านบาท :-					
9.1) CPFTH237A	15 ก.ค. 59	15 ก.ค. 66	20.00	3.09%	A+
9.2) CPFTH245A	24 พ.ค. 61	24 พ.ค. 67	20.00	3.24%	A+
9.3) CPFTH252A	20 ส.ค. 63	20 ก.พ. 68	2.00	3.15%	A+
9.4) CAFTH279A	23 ก.ย. 64	23 ก.ย. 70	10.00	2.50%	A+
10) หุ้นกู้ บมจ. ระบบขนส่งมวลชนกรุงเทพ ราคาทุน 10.00 ล้านบาท :-					
10.1) BTSC28NA	08 พ.ย. 64	08 พ.ย. 71	10.00	3.12%	A
11) หุ้นกู้ บมจ. เบอร์ลี่ ยุคเกอร์ ราคาทุน 15.00 ล้านบาท :-					
11.1) BJC233A	21 มี.ค. 62	24 มี.ค. 66	5.00	3.20%	A
11.2) BJC259A	05 ก.ย. 62	07 ก.ย. 68	10.00	2.86%	A
12) หุ้นกู้ บจ. น้ำตาลมิตรผล ราคาทุน 5.00 ล้านบาท :-					
12.1) MPSC26DA	28 ธ.ค. 59	28 ธ.ค. 69	5.00	4.22%	A+



บริษัท สำนักงานบัญชีของนอก จำกัด (ทะเบียนเลขที่ 0 1055 54088 85 5)

414/199 อาคารตำรวจแมนชั่น ซอยประชาสารบุรีมาเฟีย 20 แขวงสามเสนนอก เขตห้วยขวาง กรุงเทพมหานคร 10310  
โทรศัพท์ที่ 09-4925-5993 , 08-1348-9854 โทรสาร 02-691-2212

- 13) หุ้นกู้ บมจ.ไทยยูเนียน กรุ๊ป ราคาทุน 5.00 ล้านบาท :-  
13.1) TU241A 19 ม.ค. 60 16 ม.ค. 67 5.00 3.58% A+
- 14) หุ้นกู้ บมจ.สหพัฒนาอินเตอร์โฮลดิ้ง ราคาทุน 20.00 ล้านบาท :-  
14.1) SPI242A 09 ก.พ. 60 09 ก.พ. 67 20.00 3.44% AA
- 15) หุ้นกู้ บมจ. อินโดรามา เวนเจอร์ ราคาทุน 50.00 ล้านบาท :-  
15.1) IVL225A 04 พ.ค. 60 04 พ.ค. 65 5.00 3.24% AA-  
15.2) IVL286A 08 มิ.ย. 61 08 มิ.ย. 71 45.00 3.83% AA-
- 16) หุ้นกู้ บมจ.ปียีซี เวิลด์ ราคาทุน 17.00 ล้านบาท :-  
16.1) BEC225A 31 พ.ค. 60 31 พ.ค. 65 17.00 3.14% BBB
- 17) หุ้นกู้ บมจ.บริหารสินทรัพย์กรุงเทพพาณิชย์ ราคาทุน 49.00 ล้านบาท :-  
17.1) BAM226A 23 มิ.ย. 60 23 มิ.ย. 65 4.00 3.41% A-  
17.2) BAM239A 08 ก.ย. 60 08 ก.ย. 66 40.00 3.44% A-  
17.3) BAM284A 09 ก.ย. 64 09 เม.ย. 71 5.00 3.48% A-
- 18) หุ้นกู้ บมจ.เบทาโกร ราคาทุน 25.00 ล้านบาท :-  
18.1) BTG247A 21 ก.ค. 60 21 ก.ค. 67 10.00 3.37% A-  
18.2) BTG258A 11 ส.ค. 63 11 ส.ค. 68 15.00 3.31% A-
- 19) หุ้นกู้ บมจ.ปูนซีเมนต์ไทย ราคาทุน 107.00 ล้านบาท :-  
19.1) SCC248A 30 ส.ค. 60 30 ส.ค. 67 100.00 2.97% A+  
19.2) SCC224A 20 เม.ย. 61 01 เม.ย. 65 2.00 3.00% A+  
19.3) SCC244A 01 เม.ย. 63 01 เม.ย. 67 5.00 2.80% A+
- 20) หุ้นกู้ บมจ.ทางด่วนและรถไฟฟ้ากรุงเทพ ราคาทุน 20.00 ล้านบาท :-  
20.1) BEM249A 07 ก.ย. 60 07 ก.ย. 67 10.00 3.10% A-  
20.2) BEM265A 09 พ.ค. 62 09 พ.ค. 69 10.00 3.59% A-
- 21) หุ้นกู้ บมจ.อมตะ คอร์ปอเรชั่น ราคาทุน 25.00 ล้านบาท :-  
21.1) AMATA24OA 05 ต.ค. 60 05 ต.ค. 67 10.00 3.04% A-  
21.2) AMATA27OA 01 ต.ค. 63 01 ต.ค. 70 15.00 3.70% A-





บริษัท สำนักงานบัญชีของนอก จำกัด (ทะเบียนเลขที่ 0 1055 54088 85 5)

414/199 อาคารสำราญแมนชั่น ซอยประชาราษฎร์บำรุง 20 แขวงสามเสนนอก เขตห้วยขวาง กรุงเทพมหานคร 10310  
โทรศัพท์ 09-4925-5993 , 08-1348-9854 โทรสาร 02-691-2212

เงินลงทุนที่อยู่ในความต้องการของตลาด (ต่อ)

ตราสาร	วันที่ออก	ครบวันที่	ราคาทุน (ล้านบาท)	อัตรา ดอกเบี้ย	อันดับ เครดิต
22) หุ้นกู้ บมจ.บีทีเอส กรุ๊ป โฮลดิ้งส์ ราคาทุน 60.00 ล้านบาท :-					
22.1) BTSG27DA	26 ธ.ค. 60	26 ธ.ค. 70	15.00	3.65%	A
22.2) BTSG239A	07 ก.ย. 61	07 ก.ย. 66	30.00	3.25%	A
22.3) BTSG27NA	06 พ.ย. 63	06 พ.ย. 70	15.00	3.11%	A
23) หุ้นกู้ บมจ.ไทยเบฟเวอเรจ ราคาทุน 75.00 ล้านบาท :-					
23.1) TBEV253A	15 มี.ค. 61	22 มี.ค. 68	50.00	3.15%	AA
23.2) TBEV239A	19 ก.ย. 61	19 ก.ย. 66	15.00	3.35%	AA
23.3) TBEV296A	11 มิ.ย. 64	11 มิ.ย. 72	10.00	2.71%	AA
24) หุ้นกู้ บมจ.บี.กริม. บีไอพี เพาเวอร์ 1 ราคาทุน 41.79 ล้านบาท :-					
24.1) BIPA335A	31 พ.ค. 61	31 พ.ค. 76	41.79	3.95%	A-
25) หุ้นกู้ บมจ.บี.กริม. บีไอพี เพาเวอร์ 2 ราคาทุน 41.79 ล้านบาท :-					
25.1) BIPB335A	31 พ.ค. 61	31 พ.ค. 76	41.79	3.95%	A-
26) หุ้นกู้ บมจ.ไมเนอร์ อินเตอร์เนชั่นแนล ราคาทุน 30.00 ล้านบาท :-					
26.1) MINT243A	29 มี.ค. 62	29 มี.ค. 67	30.00	3.60%	A
27) หุ้นกู้ บมจ.ดับบลิวเอชเอ ราคาทุน 39.00 ล้านบาท :-					
27.1) WHA244A	24 เม.ย. 62	24 เม.ย. 67	19.00	3.40%	A-
27.2) WHA247B	03 ก.ค. 63	03 ก.ค. 67	15.00	3.75%	A-
27.3) WHA264B	22 เม.ย. 64	22 เม.ย. 69	5.00	3.50%	A-
28) หุ้นกู้ บมจ.พีทีที โกลบอล ราคาทุน 50.00 ล้านบาท :-					
28.1) PTTGC304A	08 เม.ย. 63	08 เม.ย.73	50.00	2.99%	AA+
29) หุ้นกู้ บมจ. ราชธานีลิสซิ่ง ราคาทุน 5.00 ล้านบาท :-					
29.1) THANI274A	30 เม.ย. 63	30 เม.ย.70	5.00	3.70%	A-



บริษัท ส่วนบัญชีของนอก จำกัด (ทะเบียนเลขที่ 0 1055 54088 85 5)

414/199 อาคารสำราญแมนชั่น ซอยประชาราษฎร์บำรุง 20 แขวงสามเสนนอก เขตห้วยขวาง กรุงเทพมหานคร 10310  
โทรศัพท์ 09-4925-5993 , 08-1348-9854 โทรสาร 02-691-2212

เงินลงทุนที่อยู่ในความต้องการของตลาด (ต่อ)

ตราสาร	วันที่ออก	ครบวันที่	ราคาทุน (ล้านบาท)	อัตรา ดอกเบี้ย	อันดับ เครดิต
30) หุ้นกู้ บมจ. พลังงานบริสุทธิ์ ราคาทุน 15.00 ล้านบาท :-					
30.1) EA257A	10 ก.ค. 63	10 ก.ค. 68	15.00	3.30%	A-
31) หุ้นกู้ บมจ. กัลฟ์ เอ็นเนอร์จี ดีเวลลอปเมนท์ ราคาทุน 5.00 ล้านบาท:-					
31.1) GULF258A	19 ส.ค. 63	19 ส.ค. 68	5.00	3.10%	A-
32) หุ้นกู้ บมจ. ไออาร์พีซี ราคาทุน 35.00 ล้านบาท:-					
32.1) IRPC309A	11 ก.ย. 63	11 ก.ย. 73	30.00	3.93%	A-
32.2) IRPC285A	20 พ.ค. 64	20 พ.ค. 71	5.00	2.91%	A-
33) หุ้นกู้ บมจ. ราช กรุ๊ป ราคาทุน 5.00 ล้านบาท:-					
33.1) RATCH30NA	04 พ.ย. 63	04 พ.ย. 73	5.00	2.61%	AA+
34) หุ้นกู้ บมจ. เอ็มซี โปลิเมอร์ ราคาทุน 5.00 ล้านบาท:-					
34.1) HMC25NA	19 พ.ย. 63	19 พ.ย. 68	5.00	3.50%	A-
35) หุ้นกู้ บมจ. ดับบลิวเอชเอ ราคาทุน 5.00 ล้านบาท:-					
35.1) WHAUP267A	20.ก.ค. 64	20 ก.ค. 69	5.00	2.75%	A-
36) หุ้นกู้ บมจ. บ้านปู ราคาทุน 20.00 ล้านบาท:-					
36.1) BANPU288B	04 ส.ค. 64	04 ส.ค. 71	20.00	3.30%	A+
37) หุ้นกู้ บมจ. ซีเค พาวเวอร์ ราคาทุน 15.00 ล้านบาท:-					
37.1) CKP310A	21 ต.ค. 64	21 ต.ค. 74	15.00	3.58%	A-
38) หุ้นกู้ บมจ. บางจาก คอร์ปอเรชั่น ราคาทุน 10.00 ล้านบาท					
38.1) BCP26NA	5 พ.ย. 64	5 พ.ย. 69	<u>10.00</u>	2.29%	A-
<b>รวมหุ้นกู้</b>			<b><u>1,287.58</u></b>		<b>ล้านบาท</b>



บริษัท สำนักงานบัญชีของเอก จำกัด (ทะเบียนเลขที่ 0 1055 54088 85 5)

414/199 อาคารตำรวจแมนชั่น ซอยประชาสารบุรีมาปัญญา 20 แขวงสามเสนนอก เขตห้วยขวาง กรุงเทพมหานคร 10310  
โทรศัพท์ 09-4925-5993 , 08-1348-9854 โทรสาร 02-691-2212

- 1) พันธบัตร กระทรวงการคลัง ปีงบประมาณ 2560 ราคาทุน 30.00 ล้านบาท :-
  - 1.1) SB23DA 13 ธ.ค. 59 13 ธ.ค. 66 30.00 2.56% ไม่ระบุ
- 2) พันธบัตร ออมทรัพย์พิเศษรุ่นก้าวไปด้วยกัน ราคาทุน 70.00 ล้านบาท :-
  - 2.1) SB278A 08 ก.ย. 63 26 ก.ย. 70 40.00 2.22% ไม่ระบุ
  - 2.2) SB31NA 24 พ.ย. 64 24 พ.ย. 74 30.00 2.20% ไม่ระบุ
- 3) พันธบัตร การไฟฟ้าฝ่ายผลิตแห่งประเทศไทย ราคาทุน 20.00 ล้านบาท :-
  - 3.1) EGAT336A 29 มิ.ย. 61 29 มิ.ย. 76 20.00 3.57% AAA

รวมพันธบัตร 120.00 ล้านบาท

รวมเงินลงทุนที่อยู่ในความต้องการของตลาด 1,407.58 ล้านบาท

(ไม่รวมค่าเผื่อการปรับมูลค่าเงินลงทุน จำนวน 31.34 ล้านบาท)

(ไม่รวมค่าเผื่อการด้อยค่าหุ้นกู้ บมจ.การบินไทย จำนวน (1.00) ล้านบาท)

#### เงินลงทุนที่ไม่อยู่ในความต้องการของตลาด

- 1) หุ้น ชุมชุมสหกรณ์ออมทรัพย์แห่งประเทศไทย จำกัด ราคาทุน 26,118,500.00 บาท
  - 2) หุ้น ชุมชุมสหกรณ์ออมทรัพย์ไทย ไอซีที จำกัด ราคาทุน 100,000.00 บาท
  - 3) หุ้น ชุมชุมสหกรณ์ธนกิจไทย จำกัด ราคาทุน 1,000,000.00 บาท
  - 4) หุ้น บริษัท สหประกันชีวิต จำกัด ราคาทุน 200,000.00 บาท
- รวมเงินลงทุนที่ไม่อยู่ในความต้องการของตลาด 27,418,500.00 บาท

#### หัก ค่าเผื่อการปรับมูลค่าเงินลงทุน

- หุ้น ชุมชุมสหกรณ์ออมทรัพย์ไทย ไอซีที จำกัด 100,000.00 บาท
  - หุ้น ชุมชุมสหกรณ์ธนกิจไทย จำกัด 565,063.18 บาท
- รวมค่าเผื่อการปรับมูลค่าเงินลงทุน 665,063.18 บาท

เงินลงทุนที่ไม่อยู่ในความต้องการของตลาด-สุทธิ 26,753,436.82 บาท

รวมเงินลงทุน 1,434,337,436.82 บาท





บริษัท สำนักงานบัญชีของเอก จำกัด (ทะเบียนเลขที่ 0 1055 54088 85 5)

414/199 อาคารตำราญแมนชั่น ซอยประชาสารราษฎร์มาเพื่อ 20 แขวงสามเสนนอก เขตห้วยขวาง กรุงเทพมหานคร 10310  
โทรศัพท์ 09-4925-5993 , 08-1348-9854 โทรสาร 02-691-2212

นายทะเบียนสหกรณ์ได้รับจดทะเบียนแก้ไขเพิ่มเติมข้อบังคับของชุมนุมสหกรณ์ธัญกิจไทย จำกัด เมื่อวันที่ 30 ตุลาคม พ.ศ. 2562 โดยมีผลบังคับใช้ถัดจากวันที่นายทะเบียนสหกรณ์รับจดทะเบียนเป็นต้นไป ณ วันที่ 31 มีนาคม พ.ศ. 2564 มูลค่าหุ้นของชุมนุมสหกรณ์ธัญกิจไทย จำกัด มีมูลค่าหุ้นละ 434,990.82 บาท สหกรณ์ฯ จึงตั้งค่าเพื่อการปรับมูลค่าหุ้น หุ้นละ 565,063.18 บาท

งบการเงินของชุมนุมสหกรณ์ออมทรัพย์ไทย ไอซีที จำกัด ณ วันสิ้นงวดบัญชีวันที่ 31 มีนาคม พ.ศ. 2564 คำนวณมูลค่าต่อหุ้นที่จะจ่ายคืนแก่สมาชิกได้ (3,359.90) บาท ไม่มีมูลค่าหุ้นที่จะจ่ายคืนแก่สมาชิก

สหกรณ์ตั้งค่าเพื่อการปรับมูลค่าหุ้นดังกล่าว ตามหนังสือของกรมตรวจบัญชีสหกรณ์ ที่ กษ 0404/ว53 ลงวันที่ 22 มีนาคม พ.ศ. 2562 เรื่อง วิธีปฏิบัติทางบัญชีกรณีสหกรณ์นำเงินไปลงทุนในสหกรณ์อื่น

ข้อ 1 กรณีสหกรณ์นำเงินไปลงทุนในหุ้นสหกรณ์แล้ว ปรากฏว่ามูลค่าหุ้นของสหกรณ์ที่นำเงินไปลงทุนลดลงต่ำกว่ามูลค่าที่ระบุไว้ในข้อบังคับของสหกรณ์นั้น หรือลดลงจนกระทั่งมูลค่าหุ้นติดลบให้รับรู้ผลขาดทุนเท่ากับจำนวนมูลค่าที่ลดลง

การลงทุนของสหกรณ์เป็นไปตามพระราชบัญญัติสหกรณ์ พ.ศ. 2542 มาตรา 62 และประกาศคณะกรรมการพัฒนาการสหกรณ์แห่งชาติ เรื่องข้อกำหนดการฝากหรือลงทุนอย่างอื่นของสหกรณ์ พ.ศ. 2563 มีการบันทึกบัญชีและรายงานทางการเงินเป็นไปตามที่นายทะเบียนสหกรณ์กำหนด

### 3.7 ด้านเงินรับฝาก

ณ วันที่ 31 ธันวาคม 2564 สหกรณ์มีเงินรับฝากจากสมาชิกและสหกรณ์อื่นคงเหลือดังต่อไปนี้

1) เงินรับฝากออมทรัพย์	5,216 บัญชี	91,665,569.30	บาท
2) เงินรับฝากออมทรัพย์พิเศษ	919 บัญชี	1,322,866,324.12	บาท
3) เงินรับฝากออมทรัพย์พิเศษสหกรณ์อื่น	6 บัญชี	<u>76,068.60</u>	บาท
	รวมเงินรับฝาก	<u>1,414,607,962.02</u>	บาท

การรับฝากเงินจากสมาชิกและสหกรณ์อื่นเป็นไปตามระเบียบ ว่าด้วยการรับฝากเงิน จำนวนเงินรับฝากคงเหลือ เพิ่มขึ้นจากปีก่อน 72,388,474.88 บาท คิดเป็นร้อยละ 5.39 ในขณะที่ปริมาณการรับฝากเงินตลอดปีลดลงจากปีก่อน 165,650,398.46 บาท คิดเป็นร้อยละ 42.51



บริษัท สำนักงานบัญชีของเอก จำกัด (ทะเบียนเลขที่ 0 1055 54088 85 5)

414/199 อาคารตำรวจแมนชั่น ซอยประชาสารบุรีมาเฟีย 20 แขวงสามเสนนอก เขตห้วยขวาง กรุงเทพมหานคร 10310  
โทรศัพท์ 09-4925-5993 , 08-1348-9854 โทรสาร 02-691-2212

### 3.8 ด้านเงินกู้ยืม

สหกรณ์มีวงเงินกู้ยืม ดังนี้

1) บมจ.ธนาคารกรุงศรีอยุธยา ในรูปแบบเงินกู้เบิกเกินบัญชีธนาคาร และตัวสัญญาใช้เงินระยะสั้น วงเงินกู้รวมตามสัญญาวงเงินสินเชื่อ จำนวนเงิน 500.00 ล้านบาท แบ่งเป็น วงเงินเบิกเกินบัญชี จำนวน 8.00 ล้านบาท และวงเงินตัวสัญญาใช้เงินระยะสั้น จำนวน 492.00 ล้านบาท โดยมีเงินลงทุนของสหกรณ์ เป็นหลักประกัน

2) บมจ.ธนาคารกรุงไทย ในรูปแบบตัวสัญญาใช้เงินระยะสั้น วงเงินกู้ตามสัญญาวงเงินสินเชื่อ จำนวน 499.50 ล้านบาท สามารถเบิกใช้ได้จำนวน 328.50 ล้านบาท โดยมีเงินลงทุนของสหกรณ์ เป็นหลักประกัน

3) บมจ.ธนาคารไอซีบีซี (ไทย) ในรูปแบบตัวสัญญาใช้เงินระยะสั้น วงเงินกู้ตามสัญญาวงเงินสินเชื่อ จำนวน 200.00 ล้านบาท โดยมีเงินลงทุนของสหกรณ์ เป็นหลักประกัน

ในระหว่างปี 2564 สหกรณ์ไม่มีการออกตัวสัญญาใช้เงินระยะสั้น แต่มีการใช้วงเงินเบิกเกินบัญชีธนาคาร และได้จ่ายชำระแล้ว ณ วันที่ 31 ธันวาคม 2564 ไม่มียอดคงเหลือ

การกู้ยืมเงินดังกล่าวอยู่ภายใต้วงเงินที่ได้รับการอนุมัติจากที่ประชุมใหญ่ และความเห็นชอบจากนายทะเบียนสหกรณ์

### 3.9 ด้านการบริหารงานทุน

สหกรณ์ระดมทุนจากสมาชิกโดยการให้สมาชิกซื้อหุ้นของสหกรณ์ ณ วันที่ 31 ธันวาคม 2563 สหกรณ์มีทุนที่ได้รับจากสมาชิก คงเหลือ 1,683,471,640 บาท และ ณ วันที่ 31 ธันวาคม 2564 สหกรณ์มีทุนที่ได้รับจากสมาชิก คงเหลือ 1,737,225,760 บาท เพิ่มขึ้นจากปีก่อน 53,754,120 บาท คิดเป็นร้อยละ 3.19 การเก็บเงินค่าหุ้น จ่ายคืนเงินค่าหุ้น ในระหว่างปีเป็นไปตามระเบียบและข้อบังคับของสหกรณ์

สหกรณ์มีทุนสำรองที่ได้รับการจัดสรรจากกำไรสุทธิของแต่ละปีซึ่งเป็นไปตาม พรบ. สหกรณ์ ณ วันที่ 31 ธันวาคม 2563 สหกรณ์มีทุนสำรองคงเหลือ 186,296,361.93 บาท และ ณ วันที่ 31 ธันวาคม 2564 สหกรณ์มีทุนสำรองคงเหลือ 197,573,747.95 บาท เพิ่มขึ้นจากปีก่อน 11,277,386.02 บาท คิดเป็นร้อยละ 6.05

สหกรณ์มีทุนสะสมตามข้อบังคับ ระเบียบและอื่นๆ ณ วันที่ 31 ธันวาคม 2563 คงเหลือ 31,251,851.07 บาท และ ณ วันที่ 31 ธันวาคม 2564 สหกรณ์มีทุนสะสมตามข้อบังคับ ระเบียบและอื่นๆ คงเหลือ 28,258,544.09 บาท ลดลงจากปีก่อน 2,993,306.98 บาท คิดเป็นร้อยละ 9.58 โดยได้รับการจัดสรรจากที่ประชุมผู้ถือหุ้น และการใช้จ่ายระหว่างปีเป็นไปตามระเบียบและข้อบังคับของสหกรณ์







บริษัท สำนักบัญชีทองเอก จำกัด (ทะเบียนเลขที่ 0 1055 54088 85 5)

414/199 อาคารสำราญแมนชั่น ซอยประชาราษฎร์นำเพ็ญ 20 แขวงสามเสนนอก เขตห้วยขวาง กรุงเทพมหานคร 10310  
โทรศัพท์ 09-4925-5993 , 08-1348-9854 โทรสาร 02-691-2212

สหกรณ์มีกำไรที่ยังไม่เกิดขึ้นจากการลงทุนในหุ้นกู้และพันธบัตร คำนวณจากผลต่างระหว่างราคายุติธรรม ณ วันที่ 31 ธันวาคม 2564 กับราคาทุน ณ วันที่ลงทุน โดยเมื่อวันที่ 31 ธันวาคม 2563 มีกำไรที่ยังไม่เกิดขึ้น จำนวน 40,638,510.30 บาท และ ณ วันที่ 31 ธันวาคม 2564 มีกำไรที่ยังไม่เกิดขึ้น จำนวน 31,343,559.20 บาท ลดลงจากปีก่อน 9,294,951.10 บาท ทั้งนี้เนื่องมาจากราคายุติธรรมของหุ้นกู้บางส่วนลดลง

ในรอบระยะเวลาบัญชีสิ้นสุด 31 ธันวาคม 2564 สหกรณ์ลงทุนเพิ่มขึ้นในหุ้นกู้ 76.03 ล้านบาท ระหว่างปีมีการไถ่ถอนตามกำหนดและใช้สิทธิไถ่ถอนก่อนกำหนด ของหุ้นกู้ บมจ.ไทยคม 10.00 ล้านบาท หุ้นกู้ บมจ.ปตท. 5.00 ล้านบาท หุ้นกู้ บมจ.ซีพี ออลล์ 10.00 ล้านบาท หุ้นกู้ บมจ. ช.การช่าง 20.00 ล้านบาท หุ้นกู้ เบอร์ลี่ ยุคเกอร์ 23.00 ล้านบาท และการทยอยคืนมูลค่าหุ้นของ บมจ.ปิกิริม บีไอพี เพาเวอร์ 1 จำนวน 2.985 ล้านบาท และ บมจ.ปิกิริม บีไอพี เพาเวอร์ 2 จำนวน 2.985 บาท รวมไถ่ถอนทั้งหมด 73.97 ล้านบาท รวมเงินลงทุนในหุ้นกู้คงเหลือ 1,287.584 ล้านบาท ส่วนพันธบัตร มียอดยกมาจากปี 2563 จำนวน 90.00 ล้านบาท และมีการลงทุนเพิ่มในพันธบัตรออมทรัพย์พิเศษ รุ่นก้าวไปด้วยกัน 30.00 ล้านบาท รวมเงินลงทุนในพันธบัตรคงเหลือ 120.00 ล้านบาท ซึ่งมีการแสดงรายการถูกต้องตามที่ควร

#### 4.การให้ข้อสังเกตและข้อเสนอแนะ

ในระหว่างปีได้เสนอข้อบกพร่องทางด้านการควบคุมภายในบางประการ และติดตามข่าวสารการแก้ไขปรับปรุงของหน่วยงานราชการที่เกี่ยวข้อง ต่อที่ประชุมคณะกรรมการดำเนินงานประจำเดือน ซึ่งคณะกรรมการฯ และฝ่ายจัดการได้ทำการแก้ไขตามข้อเสนอแนะเพื่อเพิ่มประสิทธิภาพการควบคุมภายในและป้องกันความเสี่ยงที่อาจจะเกิดขึ้น

จึงเรียนมาเพื่อโปรดทราบ

(นายศักดิ์ชาย จันทรเรือง)

ผู้ตรวจสอบกิจการ

เขตห้วยขวาง กรุงเทพมหานคร 10310

วันที่ 24 มกราคม พ.ศ. 2565

รายงานกิจการประจำปี 2564





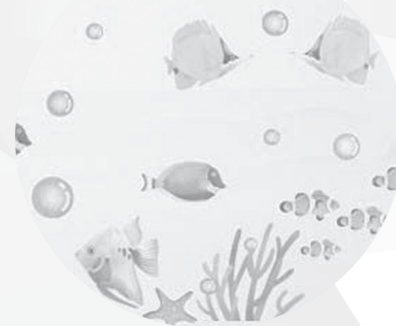

# ระเบียบวาระที่ **3**

## เรื่องเพื่อทราบ

### 3.3 รายงานสมาชิกเข้าใหม่และสมาชิกลาออก จากสหกรณ์ระหว่างปี 2564





### 3.3 รับทราบการรับสมัครสมาชิกเข้าใหม่และสมาชิกลาออกจาก สหกรณ์ ระหว่างปี 2564

สหกรณ์ออมทรัพย์กรมประมง จำกัด มีสมาชิกทั้งหมด 5,297 คน แยกเป็นสมาชิก จำนวน 4,741 คน และสมาชิกสมทบจำนวน 556 คน มีสมาชิกเข้าใหม่ สมาชิกลาออก และ สมาชิกที่ถึงแก่กรรม ระหว่างปี 2564 ดังนี้

#### (1) สมาชิกสามัญ

สมาชิก	จำนวน (คน)	ชาย (คน)	หญิง (คน)
จำนวนสมาชิก ณ วันที่ 1 มกราคม 2564	4,786	2,903	1,883
สมาชิกเข้าใหม่ระหว่างปี	71	25	46
สมาชิกลาออก ระหว่างปี	69	52	17
สมาชิกเสียชีวิต ระหว่างปี	45	39	6
สมาชิกโอนย้ายระหว่างปี	2	1	1
คงเหลือสมาชิก ณ วันที่ 31 ธันวาคม 2564	4,741	2,836	1,905

#### (2) สมาชิกสมทบ

สมาชิกสมทบ	จำนวน (คน)	ชาย (คน)	หญิง (คน)
จำนวนสมาชิก ณ วันที่ 1 มกราคม 2564	521	214	307
สมาชิกเข้าใหม่ระหว่างปี	69	29	40
สมาชิกลาออกระหว่างปี	33	12	21
สมาชิกเสียชีวิตระหว่างปี	1	-	1
คงเหลือสมาชิก ณ วันที่ 31 ธันวาคม 2564	556	231	325

จึงเสนอที่ประชุมเพื่อทราบ

มติที่ประชุม

.....



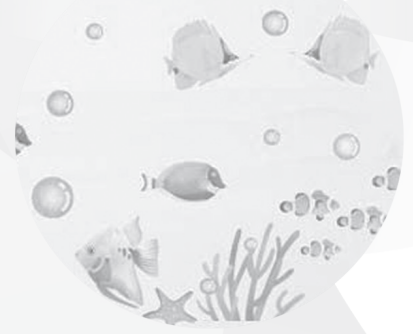

## ระเบียบวาระที่ 3

### เรื่องเพื่อทราบ

3.4 รายงานผลการดำเนินงานของสหกรณ์  
ออมทรัพย์กรมประมง จำกัด ในฐานะที่เป็น  
ศูนย์ประสานงานให้สมาคม สสอ.รท และ  
สมาคม สส.ชสอ. ในปี 2564







### 3.4 รายงานผลการดำเนินงานของสหกรณ์ออมทรัพย์กรมประมง จำกัด ในฐานะที่เป็นศูนย์ประสานงานให้สมาคมสอ.รท สมาคมสส.ชสอ.และสมาคม สส.สท. ในปี 2564

ศูนย์ประสานงานคือสถานที่ที่ได้รับความอนุเคราะห์จากสหกรณ์ออมทรัพย์ เพื่อเป็นจุดบริการสมาชิกเกี่ยวกับการรับสมัคร และอำนวยความสะดวกในเรื่องต่าง ๆ ที่เกี่ยวข้อง การที่สหกรณ์ฯ ได้รับเป็นศูนย์ประสานงานให้สมาคมนั้นก็เพื่ออำนวยความสะดวกให้กับสมาชิก ดังนี้

1. การสมัคร สมาชิกสามารถสมัครได้ที่สหกรณ์โดยไม่ต้องเดินทางไปสมัครด้วยตนเองที่สมาคม โดยสหกรณ์จะมีการเชื่อมโยงระบบเพื่อศิษย์ข้อมูลส่งให้สมาคม
  2. การชำระเงินสงเคราะห์ล่วงหน้าประจำปี เนื่องจากสมาคมปิดบัญชีในวันที่ 31 ธันวาคมของทุกปี ดังนั้น การเรียกเก็บเงินสงเคราะห์ล่วงหน้าเพื่อคงสมาชิกภาพต่อไป จะดำเนินการตั้งแต่เดือนตุลาคม - ธันวาคม ถ้าสหกรณ์ไม่เป็นศูนย์ประสานงาน สมาชิกจะต้องไปชำระเงินที่สมาคมด้วยตนเอง หรือโอนเงินภายใน 31 ธันวาคม แต่ในกรณีที่สหกรณ์รับเป็นศูนย์ประสานงาน สหกรณ์จะแจ้งขอหักเงินปันผล ตามจำนวนที่สมาคมเรียกเก็บจากสมาชิกแต่ละรายตามรอบการสมัคร ทำให้สมาชิกไม่เสียเวลาเดินทาง ไม่เสียค่าโอนเงิน นอกจากนี้แล้วสหกรณ์ยังจะได้รับสิทธิที่จะขยายเวลาในการชำระไปจนถึงสิ้นเดือนกุมภาพันธ์ ซึ่งสมาชิกสามารถให้หักจากจากเงินปันผลเป็นการสะดวกแก่สมาชิก
  3. กรณีที่สมาชิกประสงค์จะเปลี่ยนชื่อ-นามสกุล และเปลี่ยนแปลงผู้รับเงินสงเคราะห์ก็สามารถติดต่อที่สหกรณ์ โดยไม่ต้องเดินทางไปสมาคมพร้อมกับพยาน
  4. เมื่อสมาชิกเสียชีวิต ทายาทติดต่อที่สหกรณ์ และสหกรณ์จะดำเนินการให้ทั้งหมด รวมทั้งโอนเงินสงเคราะห์ครอบครัวที่ได้รับจากสมาคมให้ทายาททุกคน โดยทายาทไม่ต้องเดินทางติดต่อไปที่สมาคม
  5. สมาชิกที่ประสงค์จะลาออก ก็ส่งแบบฟอร์ม/เอกสาร ได้ที่สหกรณ์และมีผลในวันที่สหกรณ์ (ศูนย์ประสานงาน) รับเรื่อง โดยสมาคมจะโอนเงินสงเคราะห์ล่วงหน้าที่ยังคงเหลืออยู่คืนให้
- ดังนั้น การที่สหกรณ์รับเป็นศูนย์ประสานงาน ถึงแม้จะมีภาระเพิ่มขึ้นแต่เป็นการทำเพื่อประโยชน์ของสมาชิก และอำนวยความสะดวกให้สมาชิกในทุกขั้นตอน เป็นบริการที่สหกรณ์จัดให้สมาชิกทุกคน จึงมีลักษณะเป็น one stop service สมาชิกท่านใดที่ไม่ประสงค์จะให้สหกรณ์หักเงินปันผลและเงินเฉลี่ยคืนก็สามารถแจ้งสหกรณ์ โดยสมาชิกท่านนั้นต้องส่งเงินภายในกำหนดด้วยตนเอง



การสมัครเป็นสมาชิกสมาคมฌาปนกิจสงเคราะห์นั้น เป็นไปโดยความสมัครใจ สหกรณ์ ไม่บังคับให้สมาชิกต้องสมัครเป็นสมาชิกของสมาคมใด เพียงแต่ชี้แจงทำความเข้าใจถึงประโยชน์และ สิทธิอันพึงได้ เช่น มีเงินค่าจัดการศพอย่างเหมาะสม สร้างความมั่นคงให้ครอบครัว สร้างความเชื่อมั่น ให้ผู้ค้าประกัน กรณีสมาชิกมีเงินกู้กับสหกรณ์ หากสมาชิกท่านนั้นๆ เสียชีวิต ทายาทจะมีเงินใช้หนี้ สหกรณ์เป็นการช่วยผู้ค้าประกันไม่ต้องมีภาระชำระหนี้แทน และเป็นการช่วยสร้างความมั่นคงให้กับ สหกรณ์เพราะสหกรณ์ไม่มีหนี้เสีย ซึ่งปัจจุบันมีสมาชิกของสหกรณ์เป็นสมาชิกสมาคมฌาปนกิจ สงเคราะห์สมาชิกสหกรณ์ออมทรัพย์ราชการไทย (สสอ.รท.) จำนวน 1,334 ราย และเป็นสมาชิก สมาคมฌาปนกิจสงเคราะห์สหกรณ์สมาชิกของชุมนุมสหกรณ์ออมทรัพย์แห่งประเทศไทย (สส.ชสอ.) จำนวน 451 ราย ดังนั้น การฌาปนกิจสงเคราะห์ถือได้ว่าเป็นการจัดสวัสดิการอีกรูปแบบหนึ่งที่สมาชิก ช่วยสมาชิก โดยมีสมาคมฯ เป็นตัวกลางในการดำเนินงาน และมีสหกรณ์ออมทรัพย์เป็นศูนย์ ประสานงาน เพื่ออำนวยความสะดวกให้สมาชิก ซึ่งในการดำเนินงานนั้นสมาคมต้องดำเนินการตาม พรบ. ฌาปนกิจสงเคราะห์ พ.ศ. 2545 กฎกระทรวง ประกาศกระทรวง ข้อบังคับ และระเบียบต่างๆ ของสมาคม

ในโอกาสนี้ สหกรณ์ออมทรัพย์กรมประมง จำกัด ในฐานะศูนย์ประสานงานสมาคม ขอสรุปประเด็นที่เกี่ยวข้อง ตาม พรบ.ฌาปนกิจสงเคราะห์ พ.ศ. 2545 มาเพื่อเป็นข้อมูล ดังนี้

1. มาตรา 4 “การฌาปนกิจสงเคราะห์” หมายความว่า กิจการที่บุคคลหลายคน ตกลงเข้าร่วมกันเพื่อทำการสงเคราะห์ซึ่งกันและกันในการจัดการศพ หรือจัดการศพและ สงเคราะห์ครอบครัวของบุคคลใดบุคคลหนึ่งทีตกลงเข้าร่วมกันนั้นซึ่งถึงแก่ความตาย และมีได้จะ ประสงค์หากำไรหรือรายได้เพื่อแบ่งปันกัน”

สมาคมสสอ.รท. และสมาคมสส.ชสอ. ได้จัดตั้งขึ้นภายใต้พรบ.การฌาปนกิจ สงเคราะห์ พ.ศ.2545 ทั้ง 2 สมาคมได้จดทะเบียนถูกต้องตามกฎหมายกับนายทะเบียนท้องที่ เทศบาลตำบลบางสีทอง เมื่อวันที่ 14 กุมภาพันธ์ 2554 และนายทะเบียนกลาง (กรมกิจการสตรี และสถาบันครอบครัว กระทรวงการพัฒนาสังคมและความมั่นคงของมนุษย์ (พม.) ได้ประกาศใน ราชกิจจานุเบกษา เล่มที่ 129 ตอนที่ 19 ง หน้า 176 วันที่ 16 กุมภาพันธ์ 2555

2. มาตรา 9 “สมาคมฌาปนกิจสงเคราะห์ต้องมีข้อบังคับและต้องจดทะเบียน เมื่อ ได้จดทะเบียนแล้วให้มีฐานะเป็นนิติบุคคล”

สมาคมต้องมีข้อบังคับ ซึ่งข้อบังคับของแต่ละสมาคมต้องเป็นไปตามแนวทางที่ กระทรวง พม.กำหนด สำหรับเรื่องอัตราเงินสงเคราะห์ เงินสงเคราะห์ล่วงหน้า การหักเงินสงเคราะห์ เพื่อเป็นค่าใช้จ่ายในการดำเนินงานได้กำหนดไว้ใน พรบ.ฌาปนกิจสงเคราะห์ พ.ศ. 2547และ กฎกระทรวง ดังนี้

- มาตรา 30 วรรค 4 “เงินสงเคราะห์ให้เรียกเก็บตามจำนวนสมาชิกที่ตาย ตามอัตราที่กำหนดในข้อบังคับแต่ต้องไม่เกินอัตราที่กำหนดในกฎกระทรวง”

สมาคมฯ ได้เรียกเก็บเงินสงเคราะห์ศพละไม่เกิน 20 บาท ตามกฎกระทรวงว่าด้วย การกำหนดอัตราค่าสมัคร เงินค่าบำรุง และเงินสงเคราะห์ พ.ศ. 2545 ข้อ 3 (4)



- มาตรา 30 วรรค 5 “สมาคมอาจเรียกเก็บเงินสงเคราะห์ล่วงหน้าไว้สำรองจ่ายเป็นค่าจัดการศพได้ แต่ต้องไม่เกินอัตราที่ที่ประชุมใหญ่กำหนด และต้องกำหนดไว้ในข้อบังคับ”

ในการปรับอัตราเงินสงเคราะห์ล่วงหน้าทุกครั้ง จะต้องแก้ไขข้อบังคับโดยที่ประชุมใหญ่ต้องให้ความเห็นชอบ และทางสมาคมจะต้องนำข้อบังคับเฉพาะข้อที่ที่ประชุมใหญ่มีมติให้ความเห็นชอบแล้วไปจดทะเบียนแก้ไขข้อบังคับกับนายทะเบียนท้องที่ก่อนจะนำมาปฏิบัติ

- มาตรา 31 “สมาคมอาจปรับกิจสงเคราะห์อาจหักเงินจำนวนหนึ่งไว้ จากเงินสงเคราะห์ได้ตามสมควร เพื่อเป็นค่าใช้จ่ายในการดำเนินกิจการของสมาคมปรับกิจสงเคราะห์ตามอัตราที่ ที่ประชุมกำหนด แต่ต้องไม่เกินอัตราที่กำหนดในกฎกระทรวง”

การที่สมาคมสสอ.รท และสมาคมสส.ชสอ. หักเงิน 4% จากเงินสงเคราะห์ เพื่อเป็นค่าใช้จ่ายในการดำเนินงาน จึงเป็นไปตามกฎหมายและเป็นไปตามกฎกระทรวง (กฎกระทรวงเรื่องการกำหนดอัตราหักเงินสงเคราะห์ พ.ศ.2547 ได้ กำหนดให้สมาคมที่มีสมาชิกเกิน 10,000 คน สามารถหักเงินสงเคราะห์เป็นค่าใช้จ่ายได้ 4%) และได้กำหนดไว้ในข้อบังคับแล้ว

อนึ่ง โดยที่ในปี 2564 ประเทศไทยต้องประสบภัยพิบัติเกี่ยวกับการแพร่ระบาดของเชื้อไวรัส COVID-19 ทำให้มีสมาชิกเสียชีวิตมากกว่าประมาณการไว้ คือ สมาคมได้เรียกเก็บเงินสงเคราะห์ล่วงหน้าของปี 2564 ไว้ที่ 4,800 บาท โดยประมาณการว่าจะมีผู้เสียชีวิตประมาณ 250 ราย แต่ปรากฏว่า ตั้งแต่ 1 มกราคม – ธันวาคม 2564 มีผู้เสียชีวิตถึง 313 ราย ทำให้เงินสงเคราะห์ที่เรียกเก็บไว้ไม่พอ จำเป็นต้องเรียกเก็บเพิ่มสูงสุดรายละ 700 บาท ซึ่งทางสมาคมได้ทำหนังสือชี้แจงเหตุผลและความจำเป็นให้สมาชิกทราบแล้ว และในจำนวนผู้เสียชีวิต 313 รายนี้ เป็นสมาชิกของสหกรณ์ออมทรัพย์กรมประมงเสียชีวิตถึง 17 ราย จากจำนวนสมาชิก 1334 ราย ซึ่งนับว่ามีอัตราการตายสูงมาก ในการนี้สหกรณ์ขอสรุปตารางการใช้จ่ายเงินสงเคราะห์ล่วงหน้าในปี 2564 ดังนี้

เงิน สงเคราะห์	การใช้จ่ายเงินสงเคราะห์ล่วงหน้า ตามประกาศของสมาคม มค.-ธค.2564													เงินใช้ เกิน	ขอเก็บ เพิ่ม
	การใช้จ่ายเงินสงเคราะห์ล่วงหน้า มค.-ธค.2564														
ปี 2564	มค.	กพ.	มีค.	เมย.	พค.	มิย.	กค.	สค.	กย.	ตค.	พย.	ธค.	รวม		
4800.00	565.43	529.48	403.88	350.74	523.26	470.16	354.80	795.45	689.93	538.22	477.17	495.75	6,194.26	1,394.26	700.00

ในส่วนของกรมประมง สมาชิกได้รับประโยชน์การจากเป็นสมาชิกของสมาคมมาก ดังจะเห็นได้ว่าตั้งแต่ปี 2557-2564 สมาชิกของสหกรณ์ออมทรัพย์กรมประมงได้โอนเงินสงเคราะห์ล่วงหน้าให้สมาคม 45,781,185 บาท แต่ปรากฏว่ามีสมาชิกเสียชีวิตถึงเดือนธันวาคม 2564 จำนวน 98 ราย และได้รับเงินสงเคราะห์ครอบครัวมาแล้ว 56,887,577.04 บาท รายละเอียดดังนี้

ปี	จำนวนสมาชิก	เงินสงเคราะห์ล่วงหน้า ที่สมาคมได้รับ	จำนวนสมาชิกเสียชีวิต	จำนวนเงินสงเคราะห์ครอบครัวที่สมาคมจ่ายให้ ทายาท + เงินสงเคราะห์ล่วงหน้าคงเหลือ	ส่วนต่าง
2557	1228	4,697,140.00	12	7,075,661.86	2,378,521.86
2558	1276	5,009,500.00	1	580,298.44	-4,429,201.56
2559	1285	5,342,570.00	15	8,781,143.37	3,438,573.37
2560	1290	5,755,400.00	13	7,535,483.25	1,780,083.25
2561	1306	6,149,160.00	16	9,239,162.32	3,090,002.32
2562	1305	6,173,920.00	12	6,942,022.04	768,102.04
2563	1319	6,295,175.00	12	6,931,096.76	635,921.76
2564	1334	6,358,320.00	17	9,802,709.00	3,444,389.00
		<u>45,781,185.00</u>	<u>98</u>	<u>56,887,577.04</u>	11,106,392.04

ในปี 2564 สหกรณ์ออมทรัพย์กรมประมง จำกัด มีรายได้จากการเป็นศูนย์ประสานงานให้สมาคมสสอ.รท. สมาคมสส.ชสอ. และสมาคม สส.สท. จำนวน 269,372.99 บาท ซึ่งเงินจำนวนนี้ถือเป็นรายได้ของสหกรณ์ที่จะมาจ่ายเป็นเงินปันผลและเงินเฉลี่ยคืนให้สมาชิกทุกคน รวมถึงผู้ที่ไม่ได้เป็นสมาชิกของสมาคม รายละเอียดดังนี้

#### สสอ.รท.

สมาชิกคงสภาพ		สมาชิกสมัครใหม่ รอบ 2/64-1/65			สมาชิกเสียชีวิต		จ่ายเพิ่มเติมสมาชิกเสียชีวิต		รวม
จำนวน	ค่าบำรุง 20 /ราย	จำนวน	ค่าสมัคร 20/ราย	ค่าบำรุง 20/ราย	จำนวน	เงินค่าดำเนินการ 1.5%	จำนวน	เงินค่าดำเนินการ 1.5%	
1304	26,080	30	580	580	17	153,006.99	4	2.61	180,246.99

หมายเหตุ โอนค่าสมัครตรงกับสมาคม 1 ราย

#### สส.ชสอ.

สมาชิกคงสภาพ		สมาชิกสมัครใหม่ รอบ2/64-1/65				สมาชิกเสียชีวิต		รวม
จำนวน	ค่าบำรุง 10 /ราย	จำนวน	ค่าสมัคร 10/ราย	ค่าบำรุง 10/ราย	จำนวน	เงินค่าดำเนินการ 2%		
451	4510	8	80	80	7	84,006.00	88,676.00	

#### สส.สท.

สมาชิกสมัครใหม่ มค.-ธค.64			
จำนวน	ค่าสมัคร 50/ราย	ค่าบำรุง 25/ราย	รวม
6	300	150	450



## การจ่ายเงินสงเคราะห์ให้สมาชิกที่เสียชีวิตในปี 2564

### 1. สมาคมฌาปนกิจสงเคราะห์สมาชิกสหกรณ์ออมทรัพย์ราชการไทย (สสอ.รท.)

เดือน	จำนวนสมาชิก เสียชีวิต/ราย	เงินสงเคราะห์จ่ายให้ ทายาทสมาชิก	เงินค่าใช้จ่ายจาก สมาคม 1.5%	หมายเหตุ
มค.-ธค.64	17	9,802,709.00	153,006.99	1. สหกรณ์จะโอนเงินสงเคราะห์ ครอบครัวที่ได้รับสิทธิจากสมาคม ให้ทายาท โดยไม่มีการหักค่าใช้จ่าย ใดๆของสหกรณ์ 2. สหกรณ์จะแบ่งให้ทายาททุกคน เท่าๆกัน ยกเว้นรายที่สมาชิกกำหนด ไว้เป็นการเฉพาะ 3. ค่าใช้จ่ายในการโอนให้ทายาท แต่ละรายจะรับผิดชอบตามอัตรา ค่าธรรมเนียมของธนาคาร
<b>2. สมาคมฌาปนกิจสงเคราะห์สหกรณ์สมาชิกของ ชุมนุมสหกรณ์ออมทรัพย์แห่งประเทศไทย (สส.ชสอ.)</b>				
เดือน	จำนวนสมาชิก เสียชีวิต/ราย	เงินสงเคราะห์จ่ายให้ ทายาทสมาชิก	เงินค่าใช้จ่ายจาก สมาคม 2%	
มค.-ธค.64	7	4,035,103.71	84,006.00	

จึงเสนอที่ประชุมใหญ่เพื่อทราบ

มติที่ประชุม .....



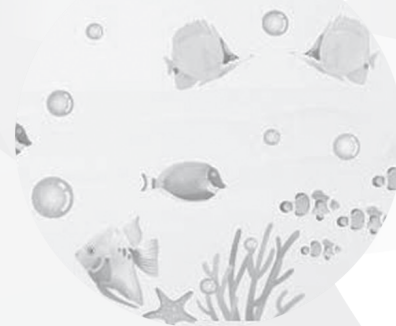

# ระเบียบวาระที่ **4**

## เรื่องเพื่อพิจารณา

4.1 อนุมัติงบแสดงฐานะการเงิน งบกำไรขาดทุน  
และงบกระแสเงินสด ประจำปี 2564





## ระเบียบวาระที่ 4 เรื่องเพื่อพิจารณา

### 4.1 พิจารณานุมัติงบประมาณแสดงฐานะการเงิน งบกำไรขาดทุน และงบกระแสเงินสด ประจำปี 2564

#### ผู้สอบบัญชี

ตามที่สหกรณ์ออมทรัพย์กรมประมง จำกัด ได้คัดเลือกและว่าจ้าง บริษัท ธารสิน การบัญชี โดยนางจารุณี ศุภกาญจน์ ผู้สอบบัญชีอนุญาต เลขทะเบียนที่ 4424 คณะเป็นผู้สอบบัญชีสหกรณ์ออมทรัพย์กรมประมง จำกัด ประจำปี 2564 นั้น

ผู้สอบบัญชี เสนอรายงานการตรวจสอบงบแสดงฐานะการเงิน งบกำไรขาดทุน และงบกระแสเงินสดของสหกรณ์ออมทรัพย์กรมประมง จำกัด ณ วันที่ 31 ธันวาคม 2564 ต่อที่ประชุมใหญ่สามัญประจำปี 2564 ดังนี้

#### สินทรัพย์

สินทรัพย์หมุนเวียน	788,544,384.21	บาท
สินทรัพย์ไม่หมุนเวียน	2,753,434,003.13	บาท
<b>รวมสินทรัพย์</b>	<b>3,541,978,387.34</b>	<b>บาท</b>

#### หนี้สิน

หนี้สินหมุนเวียน	1,417,690,426.10	บาท
หนี้สินไม่หมุนเวียน	11,704,590.00	บาท
<b>รวมหนี้สิน</b>	<b>1,429,395,016.10</b>	<b>บาท</b>
ทุนของสหกรณ์	2,112,583,371.24	บาท
<b>รวมหนี้สินและทุนของสหกรณ์</b>	<b>3,541,978,387.34</b>	<b>บาท</b>

ผลการดำเนินงานของสหกรณ์ในปี 2564 มีรายได้ 161,397,027.69 บาท มีค่าใช้จ่ายดอกเบี้ยและค่าใช้จ่ายในการดำเนินงาน 43,215,267.69 บาท และมีกำไรสุทธิ 118,181,760.00 บาท (ตามรายละเอียดแนบท้ายวาระนี้)

จึงเสนอที่ประชุมพิจารณาอนุมัติงบประมาณแสดงฐานะการเงิน งบกำไรขาดทุน และงบกระแสเงินสด ประจำปี 2564

#### มติที่ประชุม

.....

## รายงานของผู้สอบบัญชี

เสนอ สมาชิกสหกรณ์ออมทรัพย์กรมประมง จำกัด

### ความเห็น

ข้าพเจ้าได้ตรวจสอบงบการเงินของ สหกรณ์ออมทรัพย์กรมประมง จำกัด ซึ่งประกอบด้วย งบแสดงฐานะการเงิน ณ วันที่ 31 ธันวาคม 2564 งบกำไรขาดทุน และงบกระแสเงินสด สำหรับปีสิ้นสุดวันเดียวกันและหมายเหตุประกอบงบการเงินรวมถึงหมายเหตุสรุปนโยบายการบัญชีที่สำคัญ

ข้าพเจ้าเห็นว่า งบการเงินข้างต้นนี้แสดงฐานะการเงินของ สหกรณ์ออมทรัพย์กรมประมง จำกัด ณ วันที่ 31 ธันวาคม 2564 ผลการดำเนินงาน และกระแสเงินสด สำหรับปีสิ้นสุดวันเดียวกัน โดยถูกต้องตามที่ควรในสาระสำคัญตามระเบียบนายทะเบียนสหกรณ์

### เกณฑ์ในการแสดงความเห็น

ข้าพเจ้าได้ปฏิบัติตามตรวจสอบตามมาตรฐานการสอบบัญชี และตามระเบียบกรมตรวจบัญชีสหกรณ์ ความรับผิดชอบของข้าพเจ้าได้กล่าวไว้ในส่วนของความรับผิดชอบของผู้สอบบัญชีต่อการตรวจสอบงบการเงินในรายงานของข้าพเจ้า ข้าพเจ้ามีความเป็นอิสระจากสหกรณ์และได้ปฏิบัติตามจรรยาบรรณของผู้สอบบัญชีสหกรณ์ ข้าพเจ้าเชื่อว่าหลักฐานการสอบบัญชีที่ข้าพเจ้าได้รับเพียงพอและเหมาะสมเพื่อใช้เป็นเกณฑ์ในการแสดงความเห็นของข้าพเจ้า

### เรื่องสำคัญในการตรวจสอบ

เรื่องสำคัญในการตรวจสอบ คือ เรื่องต่าง ๆ ที่มีนัยสำคัญที่สุดตามดุลยพินิจของผู้ประกอบวิชาชีพของข้าพเจ้าในการตรวจสอบงบการเงินสำหรับงวดปัจจุบัน ข้าพเจ้าได้นำเรื่องเหล่านี้มาพิจารณาในบริบทของการตรวจสอบงบการเงินโดยรวมและในการแสดงความเห็นของข้าพเจ้า ทั้งนี้ ข้าพเจ้าไม่ได้แสดงความเห็นแยกต่างหากสำหรับเรื่องเหล่านี้

เรื่องสำคัญในการตรวจสอบ พร้อมวิธีการตรวจสอบแต่ละเรื่องมีดังต่อไปนี้

ตามที่กล่าวไว้ในหมายเหตุประกอบงบการเงิน ข้อ 4 สหกรณ์มีเงินลงทุน จำนวน 1,464,680,996.02 บาท คิดเป็นร้อยละ 41.35 ของสินทรัพย์รวม เนื่องจากเป็นเงินจำนวนมาก อาจมีความเสี่ยงที่สหกรณ์ปฏิบัติไม่เป็นไปตามพระราชบัญญัติสหกรณ์ พ.ศ.2542 มาตรา 62 และมติที่ประชุมใหญ่ของสหกรณ์ หมายเหตุประกอบงบการเงิน ข้อ 5 เงินให้กู้ยืม ณ วันที่ 31 ธันวาคม 2564 สหกรณ์มีเงินให้กู้ยืมคงเหลือ 1,557,364,382.70 บาท คิดเป็นร้อยละ 43.96 ของสินทรัพย์ทั้งสิ้น จำนวน 3,541,978,387.34 บาท และหมายเหตุประกอบงบการเงิน ข้อ 9 เงินรับฝาก ณ วันที่ 31 ธันวาคม 2564 คงเหลือ จำนวน 1,414,607,962.02 บาท คิดเป็นร้อยละ 98.97 ของหนี้สินรวม จำนวน 1,429,395,016.10 บาท ซึ่งเป็นเรื่องสำคัญในการตรวจสอบเนื่องจากมีจำนวนเงินเป็นนัยสำคัญ



ข้าพเจ้าได้กำหนดวิธีการตรวจสอบที่สำคัญ ดังนี้

- สอบทานขั้นตอนการควบคุมภายในเกี่ยวกับการลงทุน และการลงทุนเป็นไปตามพระราชบัญญัติสหกรณ์ พ.ศ. 2542 และมีมติที่ประชุมคณะกรรมการอนุมัติในการซื้อทุกครั้ง ตรวจสอบหลักฐานใบหุ้นกับทะเบียนคุมและรวมเงินตามใบหุ้น ณ วันสิ้นปีจะสอบทานการแสดงผลค่าของเงินลงทุนรวมค่าเพื่อผลขาดทุน หรือกำไรจากการลดลงของมูลค่าเงินลงทุน โดยเปรียบเทียบราคาหุ้นตัดจำหน่ายกับมูลค่ายุติธรรมของเงินลงทุน และเปิดเผยข้อมูลในหมายเหตุประกอบงบการเงิน ข้อ 4

- สอบทานระเบียบว่าด้วยการให้เงินกู้แก่สมาชิก อัตราดอกเบี้ยเงินให้กู้ทุกประเภท

- สอบทานรายงานการประชุมเกี่ยวกับการพิจารณาอนุมัติเงินให้กู้แต่ละประเภท ว่าได้ปฏิบัติตามระเบียบที่สหกรณ์กำหนด

- วิเคราะห์เปรียบเทียบยอดคงเหลือของลูกหนี้เงินให้กู้แต่ละประเภทปีปัจจุบันกับปีก่อนเพื่อวิเคราะห์ผลแตกต่างที่เป็นสาระสำคัญ และสาเหตุที่ก่อให้เกิดผลแตกต่างนั้น

- ตรวจสอบสัญญาเงินกู้ และการค้ำประกัน ว่าเป็นไปตามระเบียบที่สหกรณ์กำหนด

- ตรวจสอบเอกสารหลักฐานเกี่ยวกับการจ่ายเงินกู้ และเอกสารการรับเงิน เพื่อตรวจสอบความถูกต้อง ครบถ้วน และใช้เป็นหลักฐานประกอบการบันทึกบัญชี

- เงินรับฝากจะสอบทานระเบียบการรับฝากของสมาชิก และสหกรณ์อื่น สอบถามขั้นตอนการปฏิบัติงานของเจ้าหน้าที่ ตรวจสอบหลักฐานการขอเปิดบัญชี หลักฐานการฝากและถอนการบันทึกบัญชี การคำนวณดอกเบี้ยจ่ายว่าปฏิบัติทุกขั้นตอนเป็นไปตามระเบียบที่สหกรณ์กำหนด

- มีการยื่นยืมยอดเงินฝากคงเหลือรายคน และด้านลูกหนี้เงินกู้มีการขอยืมยื่นยอดเช่นเดียวกัน

### ความรับผิดชอบของคณะกรรมการดำเนินการสหกรณ์ต่องบการเงิน

คณะกรรมการดำเนินการสหกรณ์มีหน้าที่รับผิดชอบในการจัดทำและนำเสนองบการเงินเหล่านี้โดยถูกต้องตามที่ควร ตามระเบียบนายทะเบียนสหกรณ์ และรับผิดชอบเกี่ยวกับการควบคุมภายในที่คณะกรรมการดำเนินการสหกรณ์พิจารณาว่าจำเป็นเพื่อให้สามารถจัดทำงบการเงินที่ปราศจากการแสดงข้อมูลที่ขัดต่อข้อเท็จจริงอันเป็นสาระสำคัญไม่ว่าจะเกิดจากการทุจริตหรือข้อผิดพลาด

ในการจัดทำงบการเงินคณะกรรมการดำเนินการสหกรณ์รับผิดชอบในการประเมินความสามารถของสหกรณ์ในการดำเนินงานต่อเนื่อง การเปิดเผยเรื่องที่เกี่ยวข้องกับการดำเนินงานต่อเนื่องในกรณีที่มีเรื่องดังกล่าว และการใช้เกณฑ์การบัญชีสำหรับการดำเนินงานต่อเนื่องเว้นแต่คณะกรรมการดำเนินการสหกรณ์มีความตั้งใจที่จะเลิกสหกรณ์หรือหยุดดำเนินงานหรือไม่สามารถดำเนินงานต่อเนื่องต่อไปได้

## ความรับผิดชอบของผู้สอบบัญชีต่อการตรวจสอบงบการเงิน

การตรวจสอบของข้าพเจ้ามีวัตถุประสงค์เพื่อให้ได้ความเชื่อมั่นอย่างสมเหตุสมผลว่างบการเงินโดยรวมปราศจากการแสดงข้อมูลที่ขัดต่อข้อเท็จจริงอันเป็นสาระสำคัญหรือไม่ ไม่ว่าจะเกิดจากการทุจริตหรือข้อผิดพลาด และเสนอรายงานของผู้สอบบัญชี ซึ่งรวมความเห็นของข้าพเจ้าอยู่ด้วย ความเชื่อมั่นอย่างสมเหตุสมผล คือ ความเชื่อมั่นในระดับสูงแต่ไม่ได้เป็นการรับประกันว่าการปฏิบัติงานตรวจสอบตามมาตรฐานการสอบบัญชีและระเบียบกรมตรวจบัญชีสหกรณ์จะสามารถตรวจพบข้อมูลที่ขัดต่อข้อเท็จจริงอันเป็นสาระสำคัญที่มีอยู่ได้เสมอไป ข้อมูลที่ขัดต่อข้อเท็จจริงอาจเกิดจากการทุจริตหรือข้อผิดพลาดและถือว่ามีสาระสำคัญเมื่อคาดการณ์ได้อย่างสมเหตุสมผลว่ารายการที่ขัดต่อข้อเท็จจริงแต่ละรายการหรือทุกรายการรวมกันจะมีผลต่อการตัดสินใจทางเศรษฐกิจของผู้ใช้งบการเงินจากการใช้งบการเงินเหล่านี้

ในการตรวจสอบของข้าพเจ้าตามมาตรฐานการสอบบัญชีและระเบียบกรมตรวจบัญชีสหกรณ์ ข้าพเจ้าได้ใช้ดุลยพินิจและการสังเกตและสงสัยเยี่ยงผู้ประกอบวิชาชีพตลอดการตรวจสอบ การปฏิบัติงานของข้าพเจ้ารวมถึง

- ระบุและประเมินความเสี่ยงจากการแสดงข้อมูลที่ขัดต่อข้อเท็จจริงอันเป็นสาระสำคัญในงบการเงิน ไม่ว่าจะเกิดจากการทุจริตหรือข้อผิดพลาด ออกแบบและปฏิบัติตามวิธีการตรวจสอบเพื่อตอบสนองต่อความเสี่ยงเหล่านั้น และได้หลักฐานการสอบบัญชีที่เพียงพอและเหมาะสมเพื่อเป็นเกณฑ์ในการแสดงความเห็นของข้าพเจ้า ความเสี่ยงที่ไม่พบข้อมูลที่ขัดต่อข้อเท็จจริงอันเป็นสาระสำคัญซึ่งเป็นผลมาจากการทุจริตจะสูงกว่าความเสี่ยงที่เกิดจากข้อผิดพลาด เนื่องจากการทุจริตอาจเกี่ยวกับการสมรู้ร่วมคิด การปลอมแปลงเอกสารหลักฐาน การตั้งใจละเว้นการแสดงผลการแสดงผลที่ไม่ตรงตามข้อเท็จจริงหรือการแทรกแซงการควบคุมภายใน

- ทำความเข้าใจในระบบการควบคุมภายในที่เกี่ยวข้องกับการตรวจสอบ เพื่อออกแบบวิธีการตรวจสอบที่เหมาะสมกับสถานการณ์ แต่ไม่ใช่เพื่อวัตถุประสงค์ในการแสดงความเห็นต่อความมีประสิทธิภาพของการควบคุมภายในของสหกรณ์

- ประเมินความเหมาะสมของนโยบายการบัญชีที่คณะกรรมการดำเนินการสหกรณ์ใช้และความสมเหตุสมผลของประมาณการทางบัญชีและการเปิดเผยข้อมูลที่เกี่ยวข้องซึ่งจัดทำขึ้นโดยคณะกรรมการดำเนินการสหกรณ์

- สรุปเกี่ยวกับความเหมาะสมของการใช้เกณฑ์การบัญชีสำหรับการดำเนินงานต่อเนื่องของ คณะกรรมการดำเนินการสหกรณ์ และจากหลักฐานการสอบบัญชีที่ได้รับว่า มีความไม่แน่นอนที่มี สาระสำคัญที่เกี่ยวกับเหตุการณ์หรือสถานการณ์ที่อาจเป็นเหตุให้เกิดข้อสงสัยอย่างมีนัยสำคัญต่อ ความสามารถของสหกรณ์ในการดำเนินงานต่อเนื่องหรือไม่ ถ้าข้าพเจ้าได้ข้อสรุปว่ามีความไม่ แน่นอนที่มีสาระสำคัญ ข้าพเจ้าต้องให้ข้อสังเกตไว้ในรายงานของผู้สอบบัญชีของข้าพเจ้าถึงการ เปิดเผยข้อมูลที่เกี่ยวข้องในงบการเงิน หรือถ้าการเปิดเผยดังกล่าวไม่เพียงพอ ความเห็นของข้าพเจ้า จะเปลี่ยนแปลงไป ข้อสรุปของข้าพเจ้าขึ้นอยู่กับหลักฐานการสอบบัญชีที่ได้รับจนถึงวันที่ในรายงาน ของผู้สอบบัญชีของข้าพเจ้า อย่างไรก็ตาม เหตุการณ์หรือสถานการณ์ในอนาคตอาจเป็นเหตุให้ สหกรณ์ต้องหยุดการดำเนินงานต่อเนื่องได้

- ประเมินการนำเสนอ โครงสร้างและเนื้อหาของงบการเงินโดยรวม รวมถึงการเปิดเผยว่างบ การเงินแสดงรายการและเหตุการณ์ที่เกิดขึ้นโดยถูกต้องตามที่ควรหรือไม่

ข้าพเจ้าได้สื่อสารกับคณะกรรมการดำเนินการสหกรณ์เกี่ยวกับขอบเขตและช่วงเวลาของการ ตรวจสอบตามที่ได้วางแผนไว้ ประเด็นที่มีนัยสำคัญที่พบจากการตรวจสอบ รวมถึงข้อบกพร่องที่มี นัยสำคัญในระบบการควบคุมภายในซึ่งข้าพเจ้าได้พบในระหว่างการตรวจสอบของข้าพเจ้า

จากเรื่องทั้งหลายที่สื่อสารกับคณะกรรมการดำเนินการสหกรณ์ ข้าพเจ้าได้พิจารณาเรื่องต่าง ๆ ที่มีนัยสำคัญที่สุดในการตรวจสอบงบการเงินในงวดปัจจุบันและกำหนดเป็นเรื่องสำคัญในการ ตรวจสอบข้าพเจ้าได้อธิบายเรื่องเหล่านี้ไว้ในรายงานของผู้สอบบัญชี เว้นแต่กฎหมายหรือข้อบังคับ ห้ามไม่ให้เปิดเผยเรื่องดังกล่าวต่อสาธารณชนหรือในสถานการณ์ที่ยากที่จะเกิดขึ้น ข้าพเจ้าพิจารณา ว่าไม่ควรสื่อสารเรื่องดังกล่าวในรายงานของข้าพเจ้า เพราะการกระทำดังกล่าวสามารถคาดการณ์ได้ อย่างสมเหตุสมผลว่าจะมีผลกระทบในทางลบมากกว่าผลประโยชน์ที่ผู้มีส่วนได้เสียสาธารณะจะได้ จากการสื่อสารดังกล่าว

ลายมือชื่อ

(นางจรรุณี ศุภกาญจน์)

ผู้สอบบัญชีสหกรณ์

66/1 ซอยประชาราษฎร์ 10 ถนนประชาราษฎร์ 1  
แขวงบางซื่อ เขตบางซื่อ กรุงเทพมหานคร 10800  
วันที่ 13 มกราคม 2565



## หนังสือรับรองของสหกรณ์

13 มกราคม 2565

เรียน ผู้สอบบัญชีสหกรณ์ออมทรัพย์กรมประมง จำกัด

ตามที่ท่านได้รับการแต่งตั้งโดยที่ประชุมใหญ่ให้มีอำนาจตรวจสอบบัญชีของสหกรณ์ออมทรัพย์กรมประมง จำกัด สำหรับปี 2564 ซึ่งสิ้นสุด ณ วันที่ 31 ธันวาคม 2564 เพื่อแสดงความเห็นเกี่ยวกับงบการเงินของสหกรณ์ออมทรัพย์กรมประมง จำกัด แสดงฐานะการเงิน ผลการดำเนินงานและกระแสเงินสดโดยถูกต้องตามที่ควรและได้ทำขึ้นตามหลักการบัญชีที่รับรองทั่วไปหรือไม่เพียงใด นั้น

ข้าพเจ้าขอรับรองรายละเอียดต่างๆ ที่นำเสนอเพื่อการตรวจสอบ ตามที่ข้าพเจ้าทราบและคิดว่าควรจะเป็น ดังต่อไปนี้

1. ข้าพเจ้าขอรับรองว่างบการเงินที่นำเสนอให้ท่านตรวจสอบ ได้ทำขึ้นตามหลักการบัญชีที่รับรองทั่วไป
2. ข้าพเจ้าได้จัดเอกสารหลักฐานข้อมูล ดังต่อไปนี้ ให้ท่านตรวจสอบครบถ้วนแล้ว คือ
  - 2.1 บัญชีเอกสารหลักฐานข้อมูลทางการเงินและข้อมูลอื่นที่เกี่ยวข้องที่มีทั้งหมด
  - 2.2 รายงานการประชุมคณะกรรมการดำเนินการและรายงานการประชุมใหญ่
3. ในงวดบัญชีนี้ไม่มีเหตุการณ์ผิดปกติร้ายแรงใดๆ เกิดขึ้น โดยจะมีผลกระทบกระเทือนอย่างสำคัญต่องบการเงิน
4. สหกรณ์ฯ ไม่ได้รับหนังสือแจ้งจากหน่วยงานราชการอันมีผลต่องบการเงิน เพราะมิได้ปฏิบัติตามข้อบังคับและกฎหมาย ซึ่งรวมถึงการถูกเรียกชดเชยหรือถูกประเมินภาษีอากร หรือมีหนี้สินที่อาจเกิดขึ้นในภายหน้า ซึ่งควรจะได้นำมาพิจารณาในการเปิดเผยในงบการเงิน หรือใช้เป็นหลักเกณฑ์ในการตั้งสำรองค่าเสียหายที่อาจเกิดขึ้น
5. ไม่มีการละเว้นการบันทึกรายการบัญชี
6. สหกรณ์มีกรรมสิทธิ์โดยสมบูรณ์ในสินทรัพย์ทั้งหมดของสหกรณ์อย่างถูกต้องตามกฎหมาย และไม่มีภาระผูกพันและข้อผูกพันต่างๆ อันอาจมีผลกระทบต่องบการเงิน
7. ไม่มีการละเมิดสัญญาและข้อผูกพันต่างๆ อันอาจมีผลกระทบต่องบการเงิน
8. นอกจากเรื่องที่ยกอธิบายไว้ในหมายเหตุประกอบงบการเงินแล้ว ไม่มีเหตุการณ์ใดเกิดขึ้น หรือไม่ปรากฏข้อเท็จจริงใดที่มีผลกระทบต่องบการเงินอย่างมีสาระสำคัญ ซึ่งจะต้องมาปรับปรุงงบการเงินและเปิดเผยในหมายเหตุประกอบงบการเงินอีก

ขอแสดงความนับถือ

(นายสมโภชน์ อัครกะทิววัฒน์)

รองประธานกรรมการปฏิบัติหน้าที่แทน  
ประธานกรรมการสหกรณ์ออมทรัพย์กรมประมง จำกัด

(นางอุมพร พิมลบุตร)

กรรมการทำหน้าที่ผู้จัดการ  
สหกรณ์ออมทรัพย์กรมประมง จำกัด

สหกรณ์ออมทรัพย์กรมประมง จำกัด  
งบแสดงฐานะการเงิน  
ณ วันที่ 31 ธันวาคม 2564

<u>สินทรัพย์</u>	<u>หมายเหตุ</u>	<u>ปี2564</u> <u>บาท</u>	<u>ปี2563</u> <u>บาท</u>
<b>สินทรัพย์หมุนเวียน</b>			
เงินสดและเงินฝากธนาคาร	2	79,129,070.79	64,332,044.68
เงินฝากสหกรณ์อื่น	3	425,163,728.53	400,162,503.54
เงินลงทุนระยะสั้น	4	-	-
เงินให้กู้ยืมระยะสั้น	5	273,815,572.29	273,008,852.87
สินทรัพย์หมุนเวียนอื่น	6	10,436,012.60	9,960,985.73
<b>รวมสินทรัพย์หมุนเวียน</b>		<b>788,544,384.21</b>	<b>747,464,386.82</b>
<b>สินทรัพย์ไม่หมุนเวียน</b>			
เงินลงทุนระยะยาว	4	1,464,680,996.02	1,369,175,050.48
เงินให้กู้ยืมระยะยาว	5	1,283,548,810.41	1,289,908,838.22
เครื่องใช้สำนักงาน - สุทธิ		532,381.15	604,172.09
สิทธิการใช้ประโยชน์ในอาคาร	7	4,652,715.55	4,926,404.70
เงินประกันใช้ไฟฟ้า		19,100.00	19,100.00
<b>รวมสินทรัพย์ไม่หมุนเวียน</b>		<b>2,753,434,003.13</b>	<b>2,664,633,565.49</b>
<b>รวมสินทรัพย์</b>		<b>3,541,978,387.34</b>	<b>3,412,097,952.31</b>

สหกรณ์ออมทรัพย์กรมประมง จำกัด

งบแสดงฐานะการเงิน

ณ วันที่ 31 ธันวาคม 2564

		ปี 2564	ปี 2563
	หมายเหตุ	บาท	บาท
<b>หนี้สินและทุนของสหกรณ์</b>			
<b>หนี้สินหมุนเวียน</b>			
เงินเบิกเกินบัญชีธนาคารและเงินกู้ยืมระยะสั้น	8	-	-
เงินรับฝาก	9	1,414,607,962.02	1,342,219,487.14
หนี้สินหมุนเวียนอื่น	10	3,082,464.08	833,629.00
<b>รวมหนี้สินหมุนเวียน</b>		<b>1,417,690,426.10</b>	<b>1,343,053,116.14</b>
<b>หนี้สินไม่หมุนเวียน</b>			
หนี้สินไม่หมุนเวียนอื่น	11	11,704,590.00	14,612,612.67
<b>รวมหนี้สินไม่หมุนเวียน</b>		<b>11,704,590.00</b>	<b>14,612,612.67</b>
<b>รวมหนี้สิน</b>		<b>1,429,395,016.10</b>	<b>1,357,665,728.81</b>
<b>ทุนของสหกรณ์</b>			
ทุนเรือนหุ้น (มูลค่าหุ้นละ 10.00 บาท)		1,737,225,760.00	1,683,471,640.00
ทุนสำรอง		197,573,747.95	186,296,361.93
ทุนสะสมตามข้อบังคับ ระเบียบและอื่น ๆ	12	28,258,544.09	31,251,851.07
กำไร (ขาดทุน) จากเงินลงทุนที่ยังไม่เกิดขึ้น	13	31,343,559.20	40,638,510.30
กำไรสุทธิจากการดำเนินงาน		118,181,760.00	112,773,860.20
<b>รวมทุนของสหกรณ์</b>		<b>2,112,583,371.24</b>	<b>2,054,432,223.50</b>
<b>รวมหนี้สินและทุนของสหกรณ์</b>		<b>3,541,978,387.34</b>	<b>3,412,097,952.31</b>

หมายเหตุประกอบงบการเงินเป็นส่วนหนึ่งของงบการเงินนี้



(นายสมโภชน์ อัครกะทิววัฒน์)

รองประธานกรรมการปฏิบัติหน้าที่แทน

ประธานกรรมการสหกรณ์ออมทรัพย์กรมประมง จำกัด



(นายสมบรูณ์ เย็นเอง)

เลขานุการ

วันที่ 13 มกราคม 2565



สหกรณ์ออมทรัพย์กรมประมง จำกัด  
งบกำไรขาดทุน  
สำหรับปีสิ้นสุดวันที่ 31 ธันวาคม 2564

	ปี 2564		ปี 2563	
	บาท	%	บาท	%
<b>รายได้ดอกเบี้ยและผลตอบแทนจากเงินลงทุน</b>				
ดอกเบี้ยรับเงินให้กู้	102,483,364.26	63.61	104,552,995.06	64.91
ดอกเบี้ยรับฝาก	12,233,371.50	7.59	15,845,350.13	9.84
ผลตอบแทนจากเงินลงทุน	46,389,418.34	28.79	40,663,356.95	25.25
รวมรายได้และผลตอบแทนจากเงินลงทุน	161,106,154.10	100.00	161,061,702.14	100.00
<b>ค่าใช้จ่ายดอกเบี้ยและเงินลงทุน</b>				
ดอกเบี้ยจ่ายเงินรับฝาก	27,084,203.95	16.81	29,148,588.10	18.10
ดอกเบี้ยจ่ายเงินเบิกเกินบัญชี	2,932.35	0.00	-	-
ดอกเบี้ยจ่ายเงินกู้ยืมระยะสั้น	-	-	819,757.61	0.51
รวมค่าใช้จ่ายดอกเบี้ยและเงินลงทุน	27,087,136.30	16.81	29,968,345.71	18.61
<b>รายได้ดอกเบี้ยและผลตอบแทนจากเงินลงทุนสุทธิ</b>	<b>134,019,017.80</b>	<b>83.19</b>	<b>131,093,356.43</b>	<b>81.39</b>
<b>บวก รายได้อื่น</b>				
ค่าธรรมเนียมแรกเข้า	7,100.00	0.00	12,200.00	0.01
ค่าธรรมเนียมแรกเข้าสมทบ	6,900.00	0.00	6,300.00	0.00
ค่าตอบแทน-ศูนย์ประสานงานสมาคมฉลามปากกิ่ง	269,372.99	0.17	189,720.27	0.12
รายได้อื่น	7,500.60	0.00	10,100.02	0.01
รวมรายได้อื่น	290,873.59	0.18	218,320.29	0.14
<b>หัก ค่าใช้จ่ายดำเนินงาน</b>				
<b>ค่าใช้จ่ายเกี่ยวกับเจ้าหน้าที่</b>				
เงินเดือนและค่าจ้าง	5,798,148.00	3.60	6,694,268.40	4.16
ค่าบำเหน็จเจ้าหน้าที่	811,380.00	0.50	1,177,000.00	0.73
เงินชดเชยเจ้าหน้าที่ลาออก	636,000.00	0.39	1,841,002.67	1.14
ค่าครองชีพ	84,000.00	0.05	96,000.00	0.06
ค่าประกันสังคม	87,507.00	0.05	119,134.00	0.07
ค่าสวัสดิการเจ้าหน้าที่	70,000.00	0.04	80,000.00	0.05
ค่าการศึกษาบุตร	88,964.00	0.06	98,340.00	0.06
ค่ารักษาพยาบาล (ครอบครัว)	206,700.00	0.13	230,935.00	0.14
ค่าตรวจสอบสุขภาพประจำปี	0.00	-	1,040.00	0.00
ค่าล่วงเวลา	190,200.00	0.12	134,140.00	0.08
<b>ค่าใช้จ่ายเกี่ยวกับที่ดิน อาคารและอุปกรณ์</b>				
ค่าเสื่อมราคา-เครื่องใช้สำนักงาน	192,622.24	0.12	202,141.84	0.13
สิทธิการใช้ประโยชน์ในอาคารตัดจ่าย	273,689.15	0.17	273,689.15	0.17
ค่าดูแลรักษาครุภัณฑ์	135,237.47	0.08	59,795.13	0.04
ค่าไฟฟ้า	165,239.44	0.10	160,620.45	0.10
ค่าโทรศัพท์	46,911.13	0.03	47,646.40	0.03
ค่าซ่อมแซมครุภัณฑ์และสิ่งก่อสร้าง	6,165.00	0.00	15,625.00	0.01

สหกรณ์ออมทรัพย์กรมประมง จำกัด  
งบกำไรขาดทุน  
สำหรับปีสิ้นสุดวันที่ 31 ธันวาคม 2564

	ปี 2564		ปี 2563	
	บาท	%	บาท	%
<b>ค่าใช้จ่ายเกี่ยวกับสมาชิก</b>				
เงินช่วยเหลือสมาชิกกรณีเสียชีวิต	0.00	-	1,400,000.00	0.87
เงินช่วยเหลือสมาชิกบรรเทาสถานการณ์โควิด 19	2,386,000.00	1.48	0.00	-
<b>ค่าใช้จ่ายดำเนินงานอื่น</b>				
ค่าเบี้ยประชุมกรรมการ	222,300.00	0.14	177,400.00	0.11
ค่ารับรอง	22,192.00	0.01	21,925.00	0.01
ค่าใช้จ่ายในการเลือกตั้ง	150,000.00	0.09	150,000.00	0.09
ค่าใช้จ่ายในการประชุมใหญ่	1,536,732.00	0.95	3,616,486.00	2.25
ค่าไปรษณียากร	137,859.00	0.09	122,273.00	0.08
ค่าเช่าเครื่องถ่ายเอกสาร	114,453.81	0.07	56,158.68	0.03
ค่าธรรมเนียมธนาคาร	35,820.55	0.02	30,878.00	0.02
ค่าบริการรับ - ส่งเงินสด	116,000.00	0.07	118,750.00	0.07
ค่าตอบแทนผู้ปฏิบัติงานให้สหกรณ์	495,000.00	0.31	462,000.00	0.29
ค่าตอบแทนผู้ช่วยเหลืองานสหกรณ์	92,300.00	0.06	76,900.00	0.05
ค่าธรรมเนียมการสอบบัญชี	90,000.00	0.06	90,000.00	0.06
ค่าตรวจสอบกิจการ	90,000.00	0.06	90,000.00	0.06
ค่าเครื่องเขียนแบบพิมพ์	201,360.00	0.12	91,199.00	0.06
ค่าของใช้สำนักงาน	244,291.82	0.15	267,421.50	0.17
ค่าเบี้ยเลี้ยงพาหนะ	13,360.00	0.01	42,135.00	0.03
ค่าเบี้ยประกันอัคคีภัย	12,097.42	0.01	12,097.42	0.01
ค่าอบรมและสัมมนา	7,000.00	0.00	78,838.00	0.05
ค่าใช้จ่ายศูนย์ประสานงานฉป.	40,861.00	0.03	45,728.00	0.03
ผลขาดทุนจากการด้อยค่าเงินลงทุนในหุ้นชุมนุมสหกรณ์ธกษไทย จำกัด	229,103.36	0.14	301,517.88	0.19
ผลขาดทุนจากการด้อยค่าหุ้นกู้ บมจ.การบินไทย	1,000,000.00	0.62	0.00	-
ค่าใช้จ่ายอื่น ๆ	98,637.00	0.06	54,731.00	0.03
รวมค่าใช้จ่ายในการดำเนินงาน	16,128,131.39	10.01	18,537,816.52	11.51
<b>กำไรสุทธิ</b>	<b>118,181,760.00</b>	<b>73.36</b>	<b>112,773,860.20</b>	<b>70.02</b>

สหกรณ์ออมทรัพย์กรมประมง จำกัด  
 รายละเอียดประกอบงบกำไรขาดทุน  
 สำหรับปีสิ้นสุดวันที่ 31 ธันวาคม 2564

	ปี 2564		ปี 2563	
	บาท	%	บาท	%
<b>รายละเอียด 1 ดอกเบี้ยเงินให้กู้ยืมและเงินฝาก</b>				
ดอกเบี้ยรับเงินให้กู้	102,483,364.26	63.61	104,552,995.06	64.93
ดอกเบี้ยรับเงินฝากธนาคาร	115,370.72	0.07	247,937.14	0.15
ดอกเบี้ยรับเงินฝากสหกรณ์อื่น	12,118,000.78	7.52	15,597,412.99	9.69
รวมดอกเบี้ยเงินให้กู้ยืมและเงินฝาก	114,716,735.76	71.21	120,398,345.19	74.77
<b>รายละเอียด 2 ผลตอบแทนจากการลงทุน</b>				
ดอกเบี้ยรับ-หุ้นกู้ บมจ. ซีพี ออลล์	3,745,424.66	2.32	2,628,872.60	1.63
ดอกเบี้ยรับ-หุ้นกู้ บมจ. ไทยคม	176,942.46	0.11	234,641.10	0.15
ดอกเบี้ยรับ-หุ้นกู้ บมจ. ปตท.	462,542.47	0.29	200,547.95	0.12
ดอกเบี้ยรับ-หุ้นกู้ บมจ. ช.การช่าง	2,321,917.81	1.44	1,915,594.50	1.19
ดอกเบี้ยรับ-หุ้นกู้ บมจ. เจริญโภคภัณฑ์อาหาร	2,921,000.00	1.81	3,045,969.84	1.89
ดอกเบี้ยรับ-หุ้นกู้ บมจ. การบินไทย	0.00	-	36,936.98	0.02
ดอกเบี้ยรับ-หุ้นกู้ บมจ. บัตรกรุงไทย	3,661,000.00	2.27	3,671,030.14	2.28
ดอกเบี้ยรับ-หุ้นกู้ บมจ. ปูนซีเมนต์นครหลวง	611,000.00	0.38	612,673.98	0.38
ดอกเบี้ยรับ-หุ้นกู้ บมจ. ศรีตรังแอโกรอินดัสทรี	197,561.65	0.12	155,424.66	0.10
ดอกเบี้ยรับ-หุ้นกู้ บมจ. ซีพีเอฟ (ประเทศไทย)	1,397,493.15	0.87	1,292,597.25	0.80
ดอกเบี้ยรับ-หุ้นกู้ บมจ. ระบบขนส่งมวลชนกรุงเทพ	378,024.65	0.23	388,060.27	0.24
ดอกเบี้ยรับ-หุ้นกู้ บมจ. เบอร์ลี่ ยุคเกอร์	1,324,845.76	0.82	1,592,526.55	0.99
ดอกเบี้ยรับ-หุ้นกู้ บมจ. น้ำตาลมิตรผล	211,000.00	0.13	211,578.08	0.13
ดอกเบี้ยรับ-หุ้นกู้ บมจ. ไทยยูเนี่ยน กรุ๊ป	179,000.01	0.11	179,490.42	0.11
ดอกเบี้ยรับ-หุ้นกู้ บมจ. สหพัฒนาอินเตอร์โฮลดิ้ง	688,000.00	0.43	689,884.94	0.43
ดอกเบี้ยรับ-หุ้นกู้ บมจ. อินโดรามา เวนเจอร์	1,885,500.01	1.17	1,890,665.78	1.17
ดอกเบี้ยรับ-หุ้นกู้ บมจ. บีอีซี เวิลด์	533,800.00	0.33	535,262.48	0.33
ดอกเบี้ยรับ-หุ้นกู้ บมจ. บริหารสินทรัพย์กรุงเทพพาณิชย์	1,639,682.20	1.02	1,516,543.56	0.94
ดอกเบี้ยรับ-หุ้นกู้ บมจ. เบทาโกร	833,500.01	0.52	532,442.47	0.33
ดอกเบี้ยรับ-หุ้นกู้ บมจ. ทางด่วนและรถไฟฟ้ากรุงเทพ	669,000.00	0.42	670,832.87	0.42
ดอกเบี้ยรับ-หุ้นกู้ บมจ. ปูนซีเมนต์ไทย	3,170,000.00	1.97	3,143,780.83	1.95
ดอกเบี้ยรับ-หุ้นกู้ บมจ. อมตะ คอร์ปอเรชัน	859,000.00	0.53	444,723.29	0.28
ดอกเบี้ยรับ-หุ้นกู้ บมจ. บีทีเอส กรุ๊ป โฮลดิ้งส์	1,989,000.00	1.23	1,598,243.83	0.99
ดอกเบี้ยรับ-หุ้นกู้ บมจ. ไทยเบฟเวอเรจ	2,228,963.01	1.38	2,083,191.78	1.29
ดอกเบี้ยรับ-หุ้นกู้ บมจ. บีกริม บีไอพี เพาเวอร์ 1	1,699,239.14	1.05	1,822,315.40	1.13
ดอกเบี้ยรับ-หุ้นกู้ บมจ. บีกริม บีไอพี เพาเวอร์ 2	1,699,239.14	1.05	1,822,315.40	1.13
ดอกเบี้ยรับ-หุ้นกู้ บมจ. ไมเนอร์ อินเตอร์เนชั่นแนล	1,080,000.00	0.67	1,134,082.19	0.70
ดอกเบี้ยรับ-หุ้นกู้ บมจ. ดับบลิวเอชเอ คอร์ปอเรชัน	1,330,280.85	0.83	928,249.32	0.58
ดอกเบี้ยรับ-หุ้นกู้ บมจ. ราชธานี ลิสซิ่ง	185,000.00	0.11	124,684.91	0.08
ดอกเบี้ยรับ-หุ้นกู้ บมจ. พีทีที โกลบอลเคมีคอล	1,495,000.00	0.93	1,097,698.63	0.68
ดอกเบี้ยรับ-หุ้นกู้ บมจ. พลังงานบริสุทธิ์	495,000.00	0.31	237,328.77	0.15
ดอกเบี้ยรับ-หุ้นกู้ บมจ. กัลฟ์ เอ็นเนอร์จี ดีเวลลอปเม้นท์	155,000.01	0.10	57,328.77	0.04
ดอกเบี้ยรับ-หุ้นกู้ บมจ. ไออาร์พีซี	1,269,090.42	0.79	361,775.34	0.22
ดอกเบี้ยรับ-หุ้นกู้ บมจ. ราช กรุ๊ป	130,500.00	0.08	20,736.99	0.01
ดอกเบี้ยรับ-หุ้นกู้ บมจ. เอ็มซี โปลิเมอส์	175,000.00	0.11	20,616.44	0.01
ดอกเบี้ยรับ-หุ้นกู้ บมจ. ดับบลิวเอชเอ ยูทิลิตี้แอนด์ปั๊าวเวอร์	62,157.53	0.04	-	-
ดอกเบี้ยรับ-หุ้นกู้ บมจ. บ้านปู	271,232.88	0.17	-	-
ดอกเบี้ยรับ-หุ้นกู้ บมจ. ซีเค พาวเวอร์	105,928.77	0.07	-	-
ดอกเบี้ยรับ-หุ้นกู้ บมจ. บางจาก คอร์ปอเรชัน	35,761.64	0.02	-	-



	ปี 2564		ปี 2563	
	บาท	%	บาท	%
ดอกเบี้ยรับ-พันธบัตรรัฐบาล	1,721,095.87	1.07	1,049,884.92	0.65
ดอกเบี้ยรับ-พันธบัตรการไฟฟ้าฝ่ายผลิตแห่งประเทศไทย	713,999.99	0.44	715,956.16	0.44
ดอกเบี้ยรับ-พันธบัตร(สุขกัณเถอะเรา)	0.00	-	27,068.48	0.02
ผลตอบแทนตัวสัญญาใช้เงิน ชสอ.	0.00	-	538,726.03	0.33
ผลตอบแทนจากการถือหุ้น ชสอ.	1,423,458.25	0.88	1,388,073.05	0.86
ผลตอบแทนจากการถือหุ้น บมจ.สหประกันชีวิต	2,236.00	0.00	0.00	-
ผลตอบแทนจากการถือหุ้น บมจ.ไมเนอร์ อินเตอร์เนชั่นแนล	150,000.00	0.09	0.00	-
ผลตอบแทนจากการได้ถอนหุ้นก่อนกำหนด	106,000.00	0.07	0.00	-
รวมผลตอบแทนจากการลงทุน	46,389,418.34	28.79	40,618,356.95	25.23
<b>รวมรายได้และผลตอบแทนจากเงินลงทุน</b>	<b>161,106,154.10</b>	<b>100.00</b>	<b>161,016,702.14</b>	<b>100.00</b>

สหกรณ์ออมทรัพย์กรมประมง จำกัด  
งบกระแสเงินสด  
สำหรับปีสิ้นสุดวันที่ 31 ธันวาคม 2564

	<u>ปี 2564</u>	<u>ปี 2563</u>
	<u>บาท</u>	<u>บาท</u>
<b>กระแสเงินสดจากกิจกรรมดำเนินงาน</b>		
กำไร (ขาดทุน) สุทธิ	118,181,760.00	112,773,860.20
รายการปรับปรุงเพื่อกระทบยอดกำไร (ขาดทุน) สุทธิ เป็นเงินสดสุทธิ จากกิจกรรมดำเนินงาน		
ค่าเสื่อมราคาอาคารและอุปกรณ์	192,622.24	202,141.84
ผลขาดทุนจากการปรับมูลค่าหุ้น	1,229,103.36	301,517.88
สิทธิการใช้ประโยชน์ในอาคารตัดจ่าย	273,689.15	273,689.15
สำรองบำเหน็จเจ้าหน้าที่	811,380.00	1,177,000.00
สำรองเงินชดเชยเจ้าหน้าที่เพิ่มขึ้น	636,000.00	1,841,002.67
ค่าใช้จ่ายค้างจ่าย	180,000.00	180,000.00
รายได้ค้างรับ	(10,417,058.60)	(9,831,666.73)
ค่าวัสดุสำนักงานใช้ไป	29,319.00	25,502.00
กำไร (ขาดทุน) จากการดำเนินงานก่อนการเปลี่ยนแปลง ในสินทรัพย์และหนี้สินดำเนินงาน	<u>111,116,815.15</u>	<u>106,943,047.01</u>
<b>สินทรัพย์ดำเนินงาน</b>		
เงินสดจ่ายลูกหนี้เงินกู้ฉุกเฉิน	(40,822,755.00)	(95,875,367.00)
เงินสดรับจากลูกหนี้เงินกู้ฉุกเฉิน	52,956,363.00	103,828,460.00
เงินสดจ่ายลูกหนี้เงินกู้สามัญ	(813,923,414.26)	(782,504,777.01)
เงินสดรับจากลูกหนี้เงินกู้สามัญ	803,554,972.16	856,220,824.20
เงินสดรับจากลูกหนี้อื่น	3,788,142.49	3,084,411.56
เงินสดจ่ายซื้อวัสดุสำนักงาน	(18,954.00)	(29,319.00)
เงินสดจ่ายค่าใช้จ่ายจ่ายล่วงหน้า	100,000.00	-
เงินสดรับรายได้ค้างรับ	9,831,666.73	10,080,974.88
<b>หนี้สินดำเนินงาน</b>		
เงินสดจ่ายค่าใช้จ่ายค้างจ่าย	(181,500.00)	(352,298.13)
เงินรอจ่ายคืน	2,255,864.44	(146,411.28)
เงินประกันชีวิต (เงินกู้สามัญ)	(4,118.00)	(16,911.97)
ภาษีหัก ณ ที่จ่าย	(1,411.36)	1,377.80
เงินสดจ่ายสำรองบำเหน็จเจ้าหน้าที่เกษียณอายุ	(3,078,400.00)	-
เงินสดจ่ายเงินชดเชย	(1,277,002.67)	-
เงินสดสุทธิได้มาจาก (ใช้ไปใน) กิจกรรมดำเนินงาน	<u>124,296,268.68</u>	<u>201,234,011.06</u>



	<u>ปี 2564</u>	<u>ปี 2563</u>
	<u>บาท</u>	<u>บาท</u>
<b>กระแสเงินสดจากกิจกรรมลงทุน</b>		
เงินสดจ่ายซื้อพันธบัตรรัฐบาล	(30,000,000.00)	(40,000,000.00)
เงินสดรับจากพันธบัตร ธกส.	-	20,000,000.00
เงินสดรับซื้อตั๋วสัญญาใช้เงินวันออม	-	30,000,000.00
เงินสดจ่ายซื้อหุ้นกู้	(160,000,000.00)	(242,000,000.00)
เงินสดรับจากหุ้นกู้	83,970,000.00	45,970,000.00
เงินสดจ่ายสิทธิการใช้ประโยชน์ในอาคาร	-	-
เงินสดจ่ายซื้อเครื่องใช้สำนักงาน	(120,831.30)	(65,805.00)
เงินสดสุทธิได้มาจาก (ใช้ไปใน) กิจกรรมลงทุน	<u>(106,150,831.30)</u>	<u>(186,095,805.00)</u>
<b>กระแสเงินสดจากกิจกรรมจัดหาเงิน</b>		
เงินสดรับเงินกู้ยืม	-	-
เงินสดจ่ายชำระหนี้เงินกู้ยืม	-	(125,000,000.00)
เงินสดรับจากเงินรับฝาก	223,987,632.57	389,638,031.03
เงินสดจ่ายคืนเงินรับฝาก	(151,599,157.69)	(359,675,220.98)
เงินสดจ่ายค่าบำรุงสันนิบาตสหกรณ์แห่งประเทศไทย	(30,000.00)	(30,000.00)
เงินสดจ่ายเงินปันผล	(76,559,761.00)	(76,313,397.00)
เงินสดจ่ายเฉลี่ยคืน	(15,290,103.75)	(15,806,751.25)
เงินสดจ่ายเงินโบนัสกรรมการและเจ้าหน้าที่	(2,086,316.41)	(2,128,528.00)
เงินสดรับจากทุนเรือนหุ้น	98,898,070.00	102,756,460.00
เงินสดจ่ายคืนทุนเรือนหุ้น	(45,143,950.00)	(33,751,040.00)
เงินสดจ่ายสมทบสร้างอาคาร	-	(9,200.00)
เงินสดจ่ายทุนสาธารณประโยชน์	(40,000.00)	(26,000.00)
เงินสดจ่ายทุนสวัสดิการและครอบครัว	(10,483,600.00)	(6,162,300.00)
เงินสดสุทธิได้มาจาก (ใช้ไปใน) กิจกรรมจัดหาเงิน	<u>21,652,813.72</u>	<u>(126,507,946.20)</u>
เงินสดสุทธิเพิ่มขึ้น (ลดลง)	39,798,251.10	(111,369,740.14)
เงินสด ณ วันต้นปี	464,494,548.22	575,864,288.36
เงินสด ณ วันสิ้นปี	<u>504,292,799.32</u>	<u>464,494,548.22</u>

**สหกรณ์ออมทรัพย์กรมประมง จำกัด**  
**หมายเหตุประกอบงบการเงิน**  
**สำหรับปีสิ้นสุดวันที่ 31 ธันวาคม 2564**

**1. สรุปนโยบายการบัญชีที่สำคัญ**

- สหกรณ์บันทึกบัญชีโดยใช้เกณฑ์คงค้าง
- สหกรณ์รับรู้รายได้ดอกเบี้ยตามเกณฑ์สัดส่วนของเวลา ส่วนจำนวนรายได้จะเท่ากับอัตราดอกเบี้ยคูณด้วยจำนวนเงินต้นที่ค้างชำระตามระยะเวลาที่กู้ยืม
- เงินลงทุนระยะสั้น/เงินลงทุนระยะยาวที่เป็นเงินลงทุนในหลักทรัพย์ที่ไม่อยู่ในความต้องการของตลาดแสดงด้วยราคาทุน สำหรับเงินลงทุนระยะสั้น/เงินลงทุนระยะยาวที่เป็นเงินลงทุนในหลักทรัพย์ที่อยู่ในความต้องการของตลาดแสดงด้วยมูลค่ายุติธรรม ทั้งนี้สหกรณ์รับรู้การเปลี่ยนแปลงมูลค่าของเงินลงทุนเป็นกำไร (ขาดทุน) จากเงินลงทุนที่ยังไม่เกิดขึ้น โดยแสดงรายการต่างหากในส่วนทุนของสหกรณ์ และจะรับรู้รายได้หรือค่าใช้จ่ายในงบกำไรขาดทุนเมื่อสหกรณ์ได้จำหน่ายเงินลงทุนนั้น
- สหกรณ์ตีราคาวัสดุคงเหลือ/ของใช้สิ้นเปลืองตามราคาทุน
- ค่าเสื่อมราคาอาคารและอุปกรณ์คำนวณโดยวิธีเส้นตรงในอัตราที่นายทะเบียนสหกรณ์กำหนด ทั้งนี้ยกเว้นที่ดิน
- ค่าซ่อมบำรุง ค่าซ่อมแซม รวมทั้งการเปลี่ยนแทนสำหรับสินทรัพย์รายการย่อย ๆ ถือเป็นค่าใช้จ่ายหักจากรายได้ การต่อเติมหรือเพิ่มเติมอาคารและอุปกรณ์รายใหญ่ ๆ ถือเป็นราคาทุนของสินทรัพย์
- เงินสดในงบบุคลากรหมายถึง เงินสดในมือ เงินฝากธนาคารทุกประเภทและเงินฝากสหกรณ์ทุกประเภท ทั้งนี้รวมถึงเงินฝากธนาคารและเงินฝากสหกรณ์ที่นำไปเป็นหลักประกันค้ำประกันหนี้สินด้วย

**2. เงินสดและเงินฝากธนาคาร ประกอบด้วย**

	<b>ปี 2564</b>	<b>ปี 2563</b>
	<b>บาท</b>	<b>บาท</b>
เงินสด	119.60	444.64
เงินฝากธนาคาร		
กระแสรายวัน	23,892.42	23,800.00
ออมทรัพย์	79,105,058.77	64,307,800.04
<b>รวม</b>	<b>79,129,070.79</b>	<b>64,332,044.68</b>

**3. เงินฝากสหกรณ์อื่น ประกอบด้วย**

	<b>ปี 2564</b>	<b>ปี 2563</b>
	<b>บาท</b>	<b>บาท</b>
เงินฝากออมทรัพย์-สหกรณ์ภาคีบางเขน	53,212.50	52,055.29
เงินฝากออมทรัพย์-ชุมนุมสหกรณ์ธนกิจไทย จำกัด	10,516.03	10,448.25
เงินฝากประจำ-ชุมนุมสหกรณ์ออมทรัพย์แห่งประเทศไทย จำกัด	165,000,000.00	180,000,000.00
เงินฝากประจำ-ชุมนุมสหกรณ์ออมทรัพย์ไทย ไอซีที จำกัด	100,000.00	100,000.00
เงินฝากประจำ-ชุมนุมสหกรณ์ออมทรัพย์ตำรวจแห่งชาติ จำกัด	50,000,000.00	50,000,000.00
เงินฝากประจำ-สหกรณ์ออมทรัพย์ตำรวจแห่งชาติ จำกัด	210,000,000.00	170,000,000.00
<b>รวม</b>	<b>425,163,728.53</b>	<b>400,162,503.54</b>

- เงินฝากสหกรณ์อื่นข้างต้น แยกเป็นเงินฝากประเภทออมทรัพย์ จำนวน 63,728.53 บาท และเงินฝากประเภทประจำ จำนวน 425,100,000.00 บาท

สหกรณ์ออมทรัพย์กรมประมง จำกัด  
 หมายเหตุประกอบงบการเงิน  
 สำหรับปีสิ้นสุดวันที่ 31 ธันวาคม 2564

4. เงินลงทุน ประกอบด้วย

	ปี 2564		ปี 2563	
	บาท มูลค่ายุติธรรม	ราคาทุน	บาท มูลค่ายุติธรรม	ราคาทุน
<b>เงินลงทุนระยะสั้น</b>				
<b>เงินลงทุนที่ไม่อยู่ในความต้องการของตลาด</b>				
- ตัวสัญญาใช้เงิน ชสอ.		-		
รวมเงินลงทุนระยะสั้น		-		-
<b>เงินลงทุนระยะยาว</b>				
<b>เงินลงทุนที่อยู่ในความต้องการของตลาด</b>				
- พันธบัตรรัฐบาล	103,782,000.00	100,000,000.00	71,836,000.00	70,000,000.00
- พันธบัตรการไฟฟ้าฝ่ายผลิตแห่งประเทศไทย	21,474,000.00	20,000,000.00	22,780,000.00	20,000,000.00
- หุ้นกู้ บมจ.ซีพี ออลล์	106,347,500.00	105,000,000.00	96,492,500.00	95,000,000.00
- หุ้นกู้ บมจ.ไทยคม			5,072,000.00	5,000,000.00
- หุ้นกู้ บมจ.ปตท.	29,505,000.00	30,000,000.00	5,141,500.00	5,000,000.00
- หุ้นกู้ บมจ.เจริญโภคภัณฑ์อาหาร	92,303,000.00	90,000,000.00	92,518,000.00	90,000,000.00
- หุ้นกู้ บมจ.ช.การช่าง	60,329,500.00	60,000,000.00	71,180,500.00	70,000,000.00
- หุ้นกู้ บมจ.การบินไทย	15,147,500.00	20,000,000.00	15,147,500.00	20,000,000.00
- หุ้นกู้ บมจ.บัตรกรุงไทย	104,604,500.00	100,000,000.00	105,126,000.00	100,000,000.00
- หุ้นกู้ บมจ.ปูนซีเมนต์นครหลวง	20,807,000.00	20,000,000.00	20,860,000.00	20,000,000.00
- หุ้นกู้ บมจ.ศรีตรังแอโกรอินดัสทรี	5,212,500.00	5,000,000.00	5,019,000.00	5,000,000.00
- หุ้นกู้ บมจ.ซีพีเอฟ (ประเทศไทย)	53,202,800.00	52,000,000.00	43,067,200.00	42,000,000.00
- หุ้นกู้ บมจ.ระบบขนส่งมวลชนกรุงเทพ	10,049,000.00	10,000,000.00	10,339,000.00	10,000,000.00
- หุ้นกู้ บมจ.เบอร์ลี่ ยุคเกอร์	15,492,500.00	15,000,000.00	39,779,600.00	38,000,000.00
- หุ้นกู้ บมจ.น้ำตาลมิตรผล	5,367,000.00	5,000,000.00	5,361,500.00	5,000,000.00
- หุ้นกู้ บมจ.ไทยยูเนียน กรุ๊ป	5,206,000.00	5,000,000.00	5,264,000.00	5,000,000.00
- หุ้นกู้ บมจ.สหพัฒนาอินเดรียโฮลดิ้ง	20,896,000.00	20,000,000.00	21,062,000.00	20,000,000.00
- หุ้นกู้ บมจ.อินโดรามา เวนเจอร์	51,710,500.00	50,000,000.00	52,684,500.00	50,000,000.00
- หุ้นกู้ บมจ.บีอีซี เวิลด์	16,986,400.00	17,000,000.00	17,146,200.00	17,000,000.00
- หุ้นกู้ บมจ.บริหารสินทรัพย์กรุงเทพพาณิชย์	49,774,900.00	49,000,000.00	44,498,400.00	44,000,000.00
- หุ้นกู้ บมจ.เบทาโกร	25,308,000.00	25,000,000.00	25,413,000.00	25,000,000.00
- หุ้นกู้ บมจ.ปูนซีเมนต์ไทย	112,243,400.00	107,000,000.00	112,163,400.00	107,000,000.00
- หุ้นกู้ บมจ.ทางด่วนและรถไฟฟ้ากรุงเทพ	20,779,000.00	20,000,000.00	20,844,000.00	20,000,000.00
- หุ้นกู้ บมจ.อมตะ คอร์ปอเรชั่น	25,112,500.00	25,000,000.00	25,386,500.00	25,000,000.00
- หุ้นกู้ บมจ.บีทีเอส กรุ๊ป โฮลดิ้งส์	61,485,000.00	60,000,000.00	61,909,500.00	60,000,000.00
- หุ้นกู้ บมจ.ไทยเบฟเวอเรจ	76,373,000.00	75,000,000.00	67,520,000.00	65,000,000.00
- หุ้นกู้ บมจ.บิกิรม บีทีไอ เพาเวอร์ 1	43,258,899.20	41,792,000.00	48,305,427.60	44,777,000.00
- หุ้นกู้ บมจ.บิกิรม บีทีไอ เพาเวอร์ 2	43,045,760.00	41,792,000.00	47,691,982.70	44,777,000.00
- หุ้นกู้ บมจ.ไมเนอร์ อินเตอร์เนชั่นแนล	30,267,000.00	30,000,000.00	30,222,000.00	30,000,000.00
- หุ้นกู้ บมจ.ดับบลิวเอชเอ คอร์ปอเรชั่น	40,183,900.00	39,000,000.00	34,556,300.00	34,000,000.00
- หุ้นกู้ บมจ.พีทีที โกลบอล เคมีคอล	51,020,000.00	50,000,000.00	51,285,000.00	50,000,000.00
- หุ้นกู้ บมจ.ราชธานีลิซซิง	5,073,500.00	5,000,000.00	5,083,000.00	5,000,000.00
- หุ้นกู้ บมจ.พลังงานบริสุทธิ์	15,402,000.00	15,000,000.00	15,339,000.00	15,000,000.00
- หุ้นกู้ บมจ.กัลฟ์ เอ็นเนอร์จี ดีเวลลอปเม้นท์	5,134,000.00	5,000,000.00	5,095,000.00	5,000,000.00
- หุ้นกู้ บมจ.ไออาร์พีซี	36,491,500.00	35,000,000.00	30,777,000.00	30,000,000.00
- หุ้นกู้ บมจ.ราช กรุ๊ป	4,996,500.00	5,000,000.00	5,171,000.00	5,000,000.00
- หุ้นกู้ บมจ.เอ็ชเอ็มซี โปลิเมอ	4,984,500.00	5,000,000.00	5,055,000.00	5,000,000.00
- หุ้นกู้ บมจ.ดับบลิวเอชเอ ยูทิลิตี้แอนด์ปั๊วะเวอร์	5,019,000.00	5,000,000.00		
- หุ้นกู้ บมจ.บ้านปู	20,126,000.00	20,000,000.00		
- หุ้นกู้ บมจ.ซีเค เพาเวอร์	14,479,500.00	15,000,000.00		
- หุ้นกู้ บมจ.บางจาก คอร์ปอเรชั่น	9,947,000.00	10,000,000.00		
รวม	1,438,927,559.20	1,407,584,000.00	1,342,192,510.30	1,301,554,000.00
<b>บวก</b> ค่าเผื่อการปรับมูลค่าเงินลงทุน		31,343,559.20		40,638,510.30
รวม		1,438,927,559.20		1,342,192,510.30
<b>หัก</b> ค่าเผื่อการด้อยค่าหุ้น บมจ.การบินไทย		1,000,000.00		
รวมเงินลงทุน		1,437,927,559.20		1,342,192,510.30



สหกรณ์ออมทรัพย์กรมประมง จำกัด  
หมายเหตุประกอบงบการเงิน  
สำหรับปีสิ้นสุดวันที่ 31 ธันวาคม 2564

4. เงินลงทุน (ต่อ) ประกอบด้วย	ปี 2564		ปี 2563	
	บาท		บาท	
	มูลค่ายุติธรรม	ราคาทุน	มูลค่ายุติธรรม	ราคาทุน
<b>เงินลงทุนระยะยาว (ต่อ)</b>				
<b>เงินลงทุนที่ไม่อยู่ในความต้องการของตลาด</b>				
- หุ้น ชุมชมสหกรณ์ออมทรัพย์แห่งประเทศไทย จำกัด		26,118,500.00		26,118,500.00
- หุ้น ชุมชมสหกรณ์ออมทรัพย์ไทย โอซีที จำกัด		100,000.00		100,000.00
- หุ้น ชุมชมสหกรณ์ธนกิจไทย จำกัด		1,000,000.00		1,000,000.00
- หุ้น บมจ.สหประกันชีวิต		200,000.00		200,000.00
รวม		27,418,500.00		27,418,500.00
หัก ค่าเผื่อการปรับมูลค่าเงินลงทุน		665,063.18		435,959.82
รวม		26,753,436.82		26,982,540.18
รวมเงินลงทุนระยะยาว		1,464,680,996.02		1,369,175,050.48
รวมเงินลงทุน		1,464,680,996.02		1,369,175,050.48

ค่าเผื่อการปรับมูลค่าเงินลงทุน ข้างต้น เป็นของ หุ้นชุมนุมออมทรัพย์ไทย โอซีที จำกัด จำนวน 100,000.00 บาท และ  
หุ้นชุมนุมสหกรณ์ธนกิจไทย จำกัด จำนวน 336,013.82 บาท

หุ้นชุมนุมสหกรณ์ธนกิจไทย จำกัด อยู่ในระหว่างการปฏิบัติตามแผนพัฒนาธุรกิจฯ ที่มีระยะเวลาดำเนินการ 6 ปี (2563-2568) ณ วันที่ 31 มีนาคม 2564 งบแสดงฐานะการเงินของชุมนุมสหกรณ์ธนกิจไทย จำกัด มีผลขาดทุนประจำปี จำนวน 171,787,023.75 บาท รวมมีผลขาดทุนสะสม 423,756,887.69 บาท ได้คำนวณมูลค่าหุ้นที่จะขายคืนให้แก่สมาชิกปรากฏว่ามูลค่าหุ้นมีมูลค่า 434,990.82 บาท ดังนั้นสหกรณ์ฯ จึงต้อง  
จึงต้องตั้งค่าเผื่อการปรับมูลค่าตามข้างต้น

**ข้อผูกพัน**

- 1) หุ้นกู้ที่ระบุว่าผู้ออกหุ้นกู้มีสิทธิไถ่ถอนก่อนครบกำหนดได้ก่อนได้
  1. หุ้นกู้ บมจ.ซีที ออลส์ ออกวันที่ 30 พ.ย. 2560 ครั้งที่ 3/2560 ชุดที่ 1 ครบกำหนดปี 2565 จำนวน 10.00 ล้านบาท
  2. หุ้นกู้ บมจ.ช.การช่าง ออกวันที่ 26 พ.ค. 2560 ครั้งที่ 1/2560 ชุดที่ 2 ครบกำหนดปี 2567 จำนวน 20.00 ล้านบาท
  3. หุ้นกู้ บมจ.ช.การช่าง ออกวันที่ 03 พ.ย. 2560 ครั้งที่ 2/2560 ชุดที่ 1 ครบกำหนดปี 2568 จำนวน 15.00 ล้านบาท
  4. หุ้นกู้ บมจ.ระบบขนส่งมวลชนกรุงเทพ ออกวันที่ 10 พ.ย. 2559 ครั้งที่ 1/2559 ชุดที่ 4 ครบกำหนดปี 2569 จำนวน 10.00 ล้านบาท
  5. หุ้นกู้ บมจ.เบอร์ลี ยุคเกอร์ ออกวันที่ 08 ธ.ค. 2559 ครั้งที่ 2/2559 ชุดที่ 4 ครบกำหนดปี 2568 จำนวน 23.00 ล้านบาท
  6. หุ้นกู้ บมจ.บริหารสินทรัพย์กรุงเทพพาณิชย์ ออกวันที่ 08 ก.ย. 2560 ครั้งที่ 2/2560 ชุดที่ 3 ครบกำหนดปี 2566 จำนวน 40.00 ล้านบาท
  7. หุ้นกู้ บมจ.บีทีเอสกรุ๊ปโฮลดิ้งส์ ออกวันที่ 26 ธ.ค. 2560 ครั้งที่ 1/2560 ชุดที่ 3 ครบกำหนดปี 2570 จำนวน 15.00 ล้านบาท
  8. หุ้นกู้ บมจ.ไทยเบฟเวอเรจ ออกวันที่ 15 มี.ค. 2561 ครั้งที่ 1/2561 ชุดที่ 4 ครบกำหนดปี 2568 จำนวน 50.00 ล้านบาท
- 2) หุ้นกู้ที่กำหนดการทยอยคืนเงินต้นเป็นรายปีจนครบอายุ
  1. หุ้นกู้ บมจ.บี.กริม. บีโอพี เพาเวอร์ 1 ออกวันที่ 31 พ.ค. 2561 ครั้งที่ 1/2561 ครบกำหนดปี 2576 จำนวน 41,792 ล้านบาท
  2. หุ้นกู้ บมจ.บี.กริม. บีโอพี เพาเวอร์ 2 ออกวันที่ 31 พ.ค. 2561 ครั้งที่ 1/2561 ครบกำหนดปี 2576 จำนวน 41,792 ล้านบาท
- 3) เงินลงทุน จำนวน 476.00 ล้านบาท สหกรณ์นำไปค้าประกันวงเงินเบิกเกินบัญชีธนาคาร จำนวน 8.00 ล้านบาท และวงเงินตั๋วสัญญาใช้เงิน-ระยะสั้นจำนวน 492.00 ล้านบาท กับธนาคารกรุงศรีอยุธยา จำกัด (มหาชน) รวมวงเงินกู้ยืมระยะสั้น จำนวน 500.00 ล้านบาท
  1. หุ้นกู้ บมจ.BAM จำนวน 14.00 ล้านบาท
  2. หุ้นกู้ บมจ.ซีที ออลส์ จำนวน 40.00 ล้านบาท
  3. หุ้นกู้ บมจ.ไทยเบฟเวอ จำนวน 50.00 ล้านบาท
  4. หุ้นกู้ บมจ.CK. จำนวน 10.00 บาท
  5. หุ้นกู้ บมจ.เจริญโภคภัณฑ์อาหาร จำนวน 10.00 ล้านบาท
  6. หุ้นกู้ บมจ.บัตรกรุงไทย จำนวน 50.00 ล้านบาท
  7. หุ้นกู้ บมจ.ปูนซีเมนต์นครหลวง จำนวน 20.00 ล้านบาท
  8. หุ้นกู้ บมจ.ซีทีเอฟ (ประเทศไทย) จำนวน 20.00 ล้านบาท
  9. หุ้นกู้ บมจ.ระบบขนส่งมวลชนกรุงเทพ จำนวน 25.00 ล้านบาท
  10. หุ้นกู้ บมจ.ไทยยูเนียน กรุ๊ป จำนวน 5.00 ล้านบาท
  11. หุ้นกู้ บมจ.อินโดรามา เวนเจอร์ส จำนวน 50.00 ล้านบาท
  12. หุ้นกู้ บมจ.เบทาโก จำนวน 10.00 ล้านบาท
  13. หุ้นกู้ บมจ.ปูนซีเมนต์ไทย จำนวน 102.00 ล้านบาท
  14. หุ้นกู้ บมจ.ทางด่วนและรถไฟฟ้ากรุงเทพ จำนวน 10.00 ล้านบาท
  15. หุ้นกู้ บมจ.อมตะ คอร์ปอเรชั่น จำนวน 10.00 ล้านบาท
  16. พันธบัตรการไฟฟ้าฝ่ายผลิตแห่งประเทศไทย จำนวน 20.00 ล้านบาท



**สหกรณ์ออมทรัพย์กรมประมง จำกัด**  
**หมายเหตุประกอบงบการเงิน**  
**สำหรับปีสิ้นสุดวันที่ 31 ธันวาคม 2564**

**4. เงินลงทุน (ต่อ) ประกอบด้วย**  
**ข้อผูกพัน (ต่อ)**

- 4) เงินลงทุน จำนวน 397.00 ล้านบาท สหกรณ์นำไปค้าประกันวงเงินตัวสัญญาใช้เงินระยะสั้นกับธนาคารกรุงไทย จำกัด (มหาชน)
  1. พันธบัตรรัฐบาล จำนวน 30.00 ล้านบาท
  2. หุ้นกู้ บจก.ดับบลิวเอชเอ คอร์ปอเรชั่น จำนวน 19.00 ล้านบาท
  3. หุ้นกู้ บมจ.เบอร์ลี่ ยุคเกอร์ จำนวน 38.00 ล้านบาท
  4. หุ้นกู้ บจ.น้ำตาลมิตรผล จำนวน 5.00 บาท
  5. หุ้นกู้ บมจ.ซีพีเอฟ จำนวน 20.00 ล้านบาท
  6. หุ้นกู้ บมจ.เจริญโภคภัณฑ์อาหาร จำนวน 80.00 ล้านบาท
  7. หุ้นกู้ บมจ.บริหารสินทรัพย์กรุงเทพพาณิชย์ จำนวน 40.00 ล้านบาท
  8. หุ้นกู้ บมจ.ซีพี ออลล์ จำนวน 10.00 ล้านบาท
  9. หุ้นกู้ บมจ.บีทีเอส กรุ๊ป โฮลดิ้งส์ จำนวน 30.00 ล้านบาท
  10. หุ้นกู้ บมจ.ไทยเบฟเวอเรจ จำนวน 15.00 ล้านบาท
  11. หุ้นกู้ บมจ.ช.การช่าง จำนวน 15.00 ล้านบาท
  12. หุ้นกู้ บจก.ไมเนอร์ อินเตอร์เนชั่นแนล จำนวน 30.00 ล้านบาท
  13. หุ้นกู้ บมจ.ปูนซีเมนต์ไทย จำนวน 5.00 ล้านบาท
  14. หุ้นกู้ บมจ.พีทีที โกลบอลเคมิคอล จำนวน 50.00 ล้านบาท
  15. หุ้นกู้ บมจ.ทางด่วนและรถไฟฟ้ากรุงเทพ จำนวน 20.00 ล้านบาท
- 5) เงินลงทุนในหุ้นกู้ บมจ.ศรีตรังแอสโคโนอินดัสทรี จำนวน 5.00 ล้านบาท ครบกำหนดวันที่ 18 พฤษภาคม 2564 ณ วันที่ซื้อ หุ้นกู้ได้รับการจัดอันดับความน่าเชื่อถืออยู่ในระดับ A- ตามประกาศคณะกรรมการพัฒนาการสหกรณ์แห่งชาติ เรื่องข้อกำหนดการฝากหรือการลงทุนอย่างอื่นของสหกรณ์ พ.ศ. 2558 โดย ณ วันสิ้นปี หุ้นกุดังกล่าวได้รับการจัดอันดับความน่าเชื่อถือลดลงอยู่ในระดับ BBB+

**5. เงินให้กู้ยืม ประกอบด้วย**

	ปี 2564		ปี 2563	
	ระยะสั้น	ระยะยาว	ระยะสั้น	ระยะยาว
<b>เงินให้กู้ยืม - ปกติ</b>				
ลูกหนี้เงินกู้ฉุกเฉิน	10,822,274.00	0.00	22,955,882.00	0.00
ลูกหนี้เงินกู้กรณีพิเศษ	69,120.00	19,230.00	565,930.00	306,610.00
ลูกหนี้เงินกู้สามัญ	258,050,868.75	1,228,672,976.88	248,022,570.25	1,279,137,639.79
ลูกหนี้เงินกู้ออมสิน	4,439,724.80	51,485,625.67	495,632.25	6,342,830.48
ลูกหนี้พันธสภาพ	433,584.74	3,370,977.86	968,838.37	4,121,757.95
<b>เงินให้กู้ยืม - สุทธิ</b>	<b>273,815,572.29</b>	<b>1,283,548,810.41</b>	<b>273,008,852.87</b>	<b>1,289,908,838.22</b>

ในระหว่างปีคณะกรรมการดำเนินการชุดที่ 41 ครั้งที่ 2/2564 เมื่อวันที่ 25 มิถุนายน 2564 ได้มีมติให้ความช่วยเหลือตามมาตรการบรรเทาความเดือดร้อนอันเนื่องมาจากสถานการณ์แพร่ระบาดโรค โควิด-19 ดังนี้

- พักชำระหนี้เงินกู้สามัญ พักชำระเฉพาะต้นเงิน สามารถพักชำระหนี้ได้ 3 เดือน ตั้งแต่วันที่ 1 สิงหาคม ถึง วันที่ 31 ตุลาคม 2564 มีสมาชิกเข้าร่วมโครงการ จำนวน 572 ราย

**6. สินทรัพย์หมุนเวียนอื่น ประกอบด้วย**

	ปี 2564	ปี 2563
	บาท	บาท
เครื่องเขียนแบบพิมพ์	18,954.00	29,319.00
ดอกเบียพันธบัตรค้างรับ	422,350.68	325,627.39
ดอกเบียเงินฝากค้างรับ	394,084.93	578,060.54
ดอกเบียหุ้นกู้ค้างรับ	9,600,622.99	8,927,978.80
ค่าใช้จ่ายในการเลือกตั้งจ่ายล่วงหน้า	-	100,000.00
<b>รวม</b>	<b>10,436,012.60</b>	<b>9,960,985.73</b>

**7. สิทธิการใช้ประโยชน์ในอาคาร ประกอบด้วย**

	ปี 2564	ปี 2563
	บาท	บาท
สิทธิประโยชน์ในอาคารระหว่างก่อสร้าง	-	-
สิทธิประโยชน์ในอาคาร	4,652,715.55	4,926,404.70
<b>รวม</b>	<b>4,652,715.55</b>	<b>4,926,404.70</b>

สิทธิการใช้ประโยชน์ในอาคาร สหกรณ์ได้ขอใช้พื้นที่ชั้นที่ 2 และชั้นที่ 3 ของอาคารโรงอาหารกรมประมง เพื่อเป็นสำนักงานของสหกรณ์-ออมทรัพย์กรมประมง จำกัด และกรมประมงเห็นชอบและอนุมัติ ตั้งแต่วันที่ 19 กุมภาพันธ์ 2561 นั้น สหกรณ์ ฯ ได้ทำการปรับปรุงและต่อเติม-อาคารและได้ย้ายมาปฏิบัติงาน ตั้งแต่วันที่ 13 สิงหาคม 2562 สิทธิการใช้ประโยชน์ในอาคาร จำนวน 5,473,783.00 ตัดจ่ายเป็นเวลา 20 ปี ตั้งแต่ปี 2561 ถึง 2582 ตัดจ่ายปีละ 273,689.15 บาท

**สหกรณ์ออมทรัพย์กรมประมง จำกัด**  
**หมายเหตุประกอบงบการเงิน**  
**สำหรับปีสิ้นสุดวันที่ 31 ธันวาคม 2564**

**8. เงินเบิกเกินบัญชีธนาคารและเงินกู้ยืมระยะสั้น** ประกอบด้วย

	<b>ปี 2564</b>	<b>ปี 2563</b>
	<b>บาท</b>	<b>บาท</b>
- ตัวสัญญาใช้เงิน ธนาคารกรุงศรีอยุธยา จำกัด (มหาชน)	-	-
- ตัวสัญญาใช้เงิน ธนาคารกรุงไทย จำกัด (มหาชน)	-	-
รวม	-	-

**ในปี 2564**

- 1) สหกรณ์มีวงเงินเบิกเกินบัญชีธนาคารกรุงศรีอยุธยา จำกัด (มหาชน) วงเงินเบิกเกินบัญชีจำนวน 8.00 ล้านบาท อัตราดอกเบี้ย MOR ต่อปี โดยมีเงินลงทุน ตามหมายเหตุ 4 เป็นหลักประกัน ณ วันที่ 31 ธันวาคม 2564 ไม่มียอดคงเหลือ
- 2) สหกรณ์มีวงเงินกู้ยืมระยะสั้นโดยออกตัวสัญญาใช้เงินกับธนาคารกรุงศรีอยุธยา จำกัด (มหาชน) วงเงิน 492.00 ล้านบาท อัตราดอกเบี้ย MMR ต่อปี โดยมีเงินลงทุนตามหมายเหตุ 4 เป็นหลักประกัน  
 จำนวนเงินเบิกเกินบัญชีธนาคารและเงินกู้ยืมระยะสั้นที่เบิกใช้ได้ตามเงินลงทุนที่นำไปเป็นหลักประกัน จำนวนรวม 446.00 ล้านบาท ประกอบด้วย
 

1. หุ้นกู้ บมจ. SCG. จำนวน 100.00 ล้านบาท	12. หุ้นกู้ บมจ. ไทยยูเนี่ยน กรุ๊ป จำนวน 5.00 ล้านบาท
2. หุ้นกู้ บมจ. ซีที ออลล์ จำนวน 40.00 ล้านบาท	13. หุ้นกู้ บมจ. อินโดรามา เวนเจอร์ส จำนวน 45.00 ล้านบาท
3. หุ้นกู้ บมจ. CK จำนวน 10.00 ล้านบาท	14. หุ้นกู้ บมจ. บริหารสินทรัพย์กรุงเทพพาณิชย์ จำนวน 3.80 ล้านบาท
4. หุ้นกู้ บมจ. ปตท. จำนวน 4.75 ล้านบาท	15. หุ้นกู้ บมจ. เบทาโกร จำนวน 10.00 ล้านบาท
5. หุ้นกู้ บมจ. เจริญโภคภัณฑ์อาหาร จำนวน 10.00 ล้านบาท	16. หุ้นกู้ บมจ. ปูนซีเมนต์ไทย จำนวน 100.00 ล้านบาท
6. หุ้นกู้ บมจ. ปูนซิเมนต์ จำนวน 10.00 ล้านบาท	17. หุ้นกู้ บมจ. ทางด่วนและรถไฟฟ้ากรุงเทพ จำนวน 15.00 ล้านบาท
7. หุ้นกู้ บมจ. บัตรกรุงไทย จำนวน 50.00 ล้านบาท	18. หุ้นกู้ บมจ. ช.การช่าง จำนวน 27.00 ล้านบาท
8. หุ้นกู้ บมจ. ปูนซิเมนต์นครหลวง จำนวน 20.00 ล้านบาท	19. หุ้นกู้ บมจ. อมตะ คอร์ปอเรชั่น จำนวน 10.00 ล้านบาท
9. หุ้นกู้ บมจ. ซีทีเอฟ (ประเทศไทย) จำนวน 20.00 ล้านบาท	20. พันธบัตรการไฟฟ้าฝ่ายผลิตแห่งประเทศไทย จำนวน 20.00 ล้านบาท
10. หุ้นกู้ บมจ. ระบบขนส่งมวลชนกรุงเทพ จำนวน 10.00 ล้านบาท	21. หุ้นกู้ บมจ. ไทยเบฟเวอเรจ จำนวน 50.00 ล้านบาท
11. หุ้นกู้ บมจ. BAM จำนวน 14.000 ล้านบาท	22. หุ้นกู้ บมจ. บีทีเอส กรุ๊ป โฮลดิ้งส์ จำนวน 15.00 ล้านบาท
- 3) สหกรณ์มีวงเงินกู้ยืมระยะสั้นโดยออกตัวสัญญาใช้เงินกับธนาคารกรุงไทย จำกัด (มหาชน) วงเงิน 70.00 ล้านบาท อัตราดอกเบี้ย MMR ต่อปี โดยมีเงินลงทุนตามหมายเหตุ 4 เป็นหลักประกัน ณ วันที่ 31 ธันวาคม 2564 มียอดคงเหลือ 321.5 ล้านบาท ประกอบด้วย  
 จำนวนเงินกู้ยืมระยะสั้นที่เบิกใช้ได้ตามเงินลงทุนที่นำไปเป็นหลักประกัน จำนวนรวม 404.00 ล้านบาท ประกอบด้วย
 

1. พันธบัตรรัฐบาล จำนวน 30.00 ล้านบาท	9. หุ้นกู้ บจ. บีทีเอส กรุ๊ป โฮลดิ้งส์ จำนวน 30.00 ล้านบาท
2. หุ้นกู้ บมจ. ซีทีเอฟ จำนวน 20.00 ล้านบาท	10. หุ้นกู้ บมจ. ไทยเบฟเวอเรจ จำนวน 15.00 ล้านบาท
3. หุ้นกู้ บมจ. เจริญโภคภัณฑ์ จำนวนเงิน 80.00 ล้านบาท	11. หุ้นกู้ บมจ. ช.การช่าง จำนวน 15.00 ล้านบาท
4. หุ้นกู้ บมจ. เบอร์ลี่ ยุคเกอร์ จำนวน 15.00 ล้านบาท	12. หุ้นกู้ บมจ. ไมเนอร์ อินเตอร์เนชั่นแนล จำนวน 30.00 ล้านบาท
5. หุ้นกู้ บมจ. ดับบลิวเอชเอ จำนวน 19.00 ล้านบาท	13. หุ้นกู้ บมจ. พีทีที โกลบอล จำนวน 50.00 ล้านบาท
6. หุ้นกู้ บมจ. บริหารสินทรัพย์กรุงเทพฯ จำนวน 40.00 ล้านบาท	14. หุ้นกู้ บมจ. ปูนซีเมนต์ จำนวน 5.00 ล้านบาท
7. หุ้นกู้ บมจ. ทางด่วนและรถไฟฟ้า จำนวน 10.00 ล้านบาท	15. หุ้นกู้ บมจ. ปตท. จำนวน 30.00 ล้านบาท
8. หุ้นกู้ บมจ. ซีทีออลล์ จำนวน 10.00 ล้านบาท	16. หุ้นกู้ บมจ. น้ำตาลมิตรผล จำนวน 5.00 ล้านบาท

**9. เงินรับฝาก** ประกอบด้วย

	<b>ปี 2564</b>	<b>ปี 2563</b>
	<b>บาท</b>	<b>บาท</b>
<b>เงินรับฝาก - สมาชิก</b>		
เงินรับฝากออมทรัพย์	91,665,569.30	84,823,787.57
เงินรับฝากออมทรัพย์พิเศษ	1,322,866,324.12	1,257,321,304.86
รวม	1,414,531,893.42	1,342,145,092.43
<b>เงินรับฝาก - สหกรณ์อื่น</b>		
เงินรับฝากออมทรัพย์	76,068.60	74,394.71
รวมเงินรับฝาก	1,414,607,962.02	1,342,219,487.14



สหกรณ์ออมทรัพย์กรมประมง จำกัด  
หมายเหตุประกอบงบการเงิน  
สำหรับปีสิ้นสุดวันที่ 31 ธันวาคม 2564

10. หนี้สินหมุนเวียนอื่น ประกอบด้วย

	ปี 2564	ปี 2563
	บาท	บาท
เงินปันผลค้างจ่าย	1,553.50	1,553.50
เงินรอจ่ายคืน	2,831,650.29	575,785.85
ภาษีหัก ณ ที่จ่ายค้างจ่าย	15,949.86	17,361.22
เงินประกันสังคมค้างจ่าย	10,500.00	12,000.00
ค่าธรรมเนียมการสอบบัญชีค้างจ่าย	90,000.00	90,000.00
ค่าตรวจสอบกิจการค้างจ่าย	90,000.00	90,000.00
เงินประกันชีวิต (เงินกู้สามัญ)	42,810.43	46,928.43
รวม	3,082,464.08	833,629.00

11. หนี้สินไม่หมุนเวียนอื่น ประกอบด้วย

	ปี 2564	ปี 2563
	บาท	บาท
สำรองบำเหน็จเจ้าหน้าที่	10,504,590.00	12,771,610.00
สำรองเงินชดเชยเจ้าหน้าที่	1,200,000.00	1,841,002.67
รวม	11,704,590.00	14,612,612.67

12. ทุนสะสมตามข้อบังคับ ระเบียบ และอื่นๆ ประกอบด้วย

	ปี 2564	ปี 2563
	บาท	บาท
ทุนสวัสดิการสมาชิกและครอบครัว	10,585,473.19	13,558,780.17
ทุนสาธารณประโยชน์	5,939,071.25	5,969,071.25
ทุนรักษาระดับอัตราเงินปันผล	8,316,982.65	8,306,982.65
ทุนสมทบสร้างอาคารสำนักงาน	3,417,017.00	3,417,017.00
รวม	28,258,544.09	31,251,851.07

13. กำไร (ขาดทุน) จากเงินลงทุนที่ยังไม่เกิดขึ้น

	ปี 2564	ปี 2563
	บาท	บาท
ยอดยกมาต้นงวด	40,638,510.30	50,228,375.20
การเปลี่ยนแปลงในระหว่างงวด	(9,294,951.10)	(9,589,864.90)
ยอดคงเหลือปลายงวด	31,343,559.20	40,638,510.30

14. การดำรงสินทรัพย์สภาพคล่องของสหกรณ์

สหกรณ์ได้มีการดำรงสินทรัพย์สภาพคล่องตามหลักเกณฑ์ที่กำหนดโดยกฎกระทรวง ซึ่งกำหนดให้สหกรณ์ดำรงสินทรัพย์สภาพคล่องไม่น้อยกว่าร้อยละหนึ่งของยอดเงินรับฝากทั้งหมด



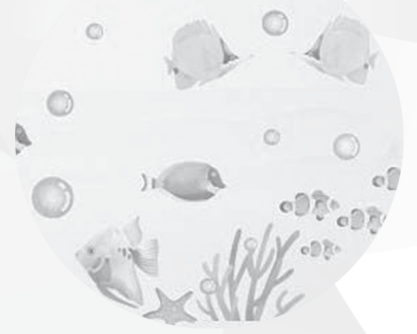

# ระเบียบบวาระที่ **4**

เรื่องเพื่อพิจารณา

4.2 อนุมัติการจัดสรรทำโรสุทฐิประจำปี 2564





## 4.2 พิจารณานุมัติจัดสรรกำไรสุทธิประจำปี 2564

**ผู้จัดการ** สหกรณ์ออมทรัพย์กรมประมง จำกัด มีกำไรสุทธิประจำปี 2564 เป็นเงิน 118,181,760.00 บาท (หนึ่งร้อยสิบแปดล้านหนึ่งแสนแปดหมื่นหนึ่งพันเจ็ดร้อยหกสิบบาทถ้วน) และจัดสรรกำไรสุทธิจากการดำเนินการประจำปี 2564 ดังนี้

รายการ	2564		2563	
	บาท	%	บาท	%
1. ทุนสำรอง (ไม่น้อยกว่า 10% ของกำไรสุทธิ)	16,737,294.91	14.16	11,277,386.02	10.00
2. ค่าบำรุงสันนิบาต (1% ของกำไรสุทธิ แต่ไม่เกิน 30,000 บาท)	30,000.00	0.03	30,000.00	0.03
3. เงินปันผล	4.25 71,604,128.75	60.59	4.70 76,559,761.00	67.89
4. เงินเฉลี่ยคืน	15.50 15,787,206.25	13.36	14.75 15,290,103.75	13.56
5. โบนัสกรรมการและเจ้าหน้าที่ (ไม่เกิน 10% ของกำไรสุทธิ)	2,144,954.09	1.81	2,086,316.41	1.85
6. เงินทุนรักษาระดับอัตราเงินปันผล (ไม่เกิน 2 % ของหุ้นที่สหกรณ์มีอยู่ เมื่อวันสิ้นปี)	10,000.00	0.01	10,000.00	0.01
7. ทุนสาธารณประโยชน์ (ไม่เกิน 10% ของกำไรสุทธิ)	50,000.00	0.04	10,000.00	0.01
8. สวัสดิการสมาชิกและครอบครัว (ไม่เกิน 10% ของกำไรสุทธิ)	11,818,176.00	10.00	7,510,293.02	6.65
<b>รวม</b>	<b>118,181,760.00</b>	<b>100.00</b>	<b>112,773,860.20</b>	<b>100.00</b>

### แสดงการจัดสรรกำไรสุทธิ ประจำปี 2564

สหกรณ์ออมทรัพย์กรมประมง จำกัด จัดสรรกำไรสุทธิจากการดำเนินงานประจำปี 2564 ดังนี้

- จัดสรรเป็นเงินปันผลและเงินเฉลี่ยคืนให้สมาชิก 87,390,278.26 บาท
  - จัดสรรโบนัสให้กรรมการและเจ้าหน้าที่ 2,144,954.09 บาท
  - จัดสรรเพื่อความมั่นคงของสหกรณ์และสมาชิกใช้ประโยชน์ร่วมกัน 28,646,527.66 บาท
- รวมเป็นเงิน 118,181,760.00 บาท**

จึงเสนอที่ประชุมใหญ่เพื่อพิจารณานุมัติการจัดสรรกำไรสุทธิประจำปี 2564

มติที่ประชุม .....





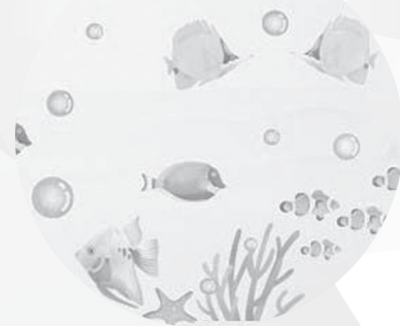

# ระเบียบวาระที่ **4**

## เรื่องเพื่อพิจารณา

### 4.3 อนุมัติแผนงานและงบประมาณการรายได้ รายจ่ายในการดำเนินการประจำปี 2565



#### 4.3 แผนงานและงบประมาณการรายได้รายจ่าย ประจำปี 2565

แผนการดำเนินงาน ประจำปี 2565				
รายการ	ปี 2564		แผนงาน ปี 2565	หมายเหตุ
	แผนงาน	ผลงาน		
1. ทุนเรือนหุ้น	1,700,000,000.00	1,737,225,760.00	1,800,000,000.00	
2. เงินรับฝากจากสมาชิก	1,400,000,000.00	1,414,531,893.42	1,500,000,000.00	
3. เงินให้กู้แก่สมาชิก	1,600,000,000.00	1,557,364,382.70	1,600,000,000.00	
4. การลงทุน/ เงินฝาก	1,700,000,000.00	1,832,747,728.53	1,850,000,000.00	
ประมาณการรายได้ - รายจ่าย ประจำปี 2565				
รายการ	ปี 2564		ปี 2565	หมายเหตุ
	แผน	ผล		
<b>1. ประมาณการรายได้</b>				
1. ดอกเบี้ยรับเงินให้กู้	110,000,000.00	102,483,364.26	105,500,000.00	- จากเงินให้สมาชิกกู้
2. ดอกเบี้ยรับเงินฝาก- ธนาคาร	300,000.00	120,517.67	160,000.00	- ดอกเบี้ยเงินฝากจากธนาคาร
- สหกรณ์อื่น	15,991,500.00	12,112,853.83	14,000,000.00	และดอกเบี้ยเงินฝากสหกรณ์อื่น
3. ผลตอบแทนจากเงินลงทุน	40,000,000.00	46,389,418.34	49,535,000.00	- จากพันธบัตร, หุ้นกู้ การถือหุ้น
4. ค่าธรรมเนียมแรกเข้า	20,000.00	14,000.00	20,000.00	- สมาชิกและสมาชิกสมทบเข้าใหม่
5. รายได้อื่นๆ	17,000.00	7,500.60	15,000.00	- รายได้ค่าปรับ ฯลฯ
6. ผลตอบแทนสวัสดิการ ฌป.	200,000.00	269,372.99	300,000.00	- เป็นสวัสดิการเพื่อสมาชิกสหกรณ์ฯ
<b>รวมรายได้</b>	<b>166,528,500.00</b>	<b>161,397,027.69</b>	<b>169,530,000.00</b>	
<b>2. ประมาณการรายจ่าย</b>				
1. ดอกเบี้ยจ่ายเงินรับฝาก	32,000,000.00	27,084,203.95	32,110,000.00	
2. ดอกเบี้ยจ่ายเงินกู้ยืมระยะสั้น	5,000,000.00	2,932.35	5,000,000.00	
3. ค่าใช้จ่ายในการบริหาร	18,008,500.00	13,730,033.97	16,500,000.00	
4. เงินช่วยเหลือกรณีสมาชิกเสียชีวิต	1,500,000.00	-	1,500,000.00	
5. เงินช่วยเหลือสมาชิกบรรเทาโควิด 19		2,386,000.00	2,400,000.00	
6. ค่าประกันอัคคีภัย	20,000.00	12,097.42	20,000.00	
<b>รวมรายจ่าย</b>	<b>56,528,500.00</b>	<b>43,215,267.69</b>	<b>57,530,000.00</b>	
<b>กำไรสุทธิประมาณ</b>	<b>110,000,000.00</b>	<b>118,181,760.00</b>	<b>112,000,000.00</b>	

จึงเสนอที่ประชุมเพื่อพิจารณา

มติที่ประชุม

.....

งบประมาณการรายจ่ายในการดำเนินการประจำปี 2565				
หมวดรายจ่าย	ขอตั้งปี 2564	จ่ายจริงปี 2564	ขอตั้งปี 2565	เหตุผลและความจำเป็น
<b>1 เงินเดือนและค่าจ้าง</b>				
1.1 เงินเดือนและค่าจ้าง	6,000,000.00	5,882,148.00	6,000,000.00	- เงินเดือนเจ้าหน้าที่ 13 คน , จ้างเจ้าหน้าที่เพิ่ม 2 อัตรา (วุฒิปริญญาตรี) ค่าครองชีพเจ้าหน้าที่ 15 คน
1.2 เงินชดเชยค่าจ้าง	600,000.00	636,000.00	670,000.00	- เงินชดเชยค่าจ้างเงินเดือนตามระเบียบเจ้าหน้าที่สหกรณ์
1.3 ค่าประกันสังคม	150,000.00	87,507.00	150,000.00	- เงินประกันสังคมของเจ้าหน้าที่ 15 คน ตาม พรบ.แรงงานและสวัสดิการประกันสังคม 5% แต่ไม่น้อยกว่า 0.5 ของเงินค่าจ้างทั้งปี
1.4 ค่าบำเหน็จเจ้าหน้าที่	900,000.00	811,380.00	900,000.00	- เป็นเงินบำเหน็จของเจ้าหน้าที่กรณีเกษียณอายุงาน 1 คน
<b>รวม</b>	<b>7,650,000.00</b>	<b>7,417,035.00</b>	<b>7,720,000.00</b>	
<b>2 ค่าตอบแทน</b>				
2.1 ค่าใช้จ่ายในการประชุมใหญ่และประชุมวิสามัญ	3,800,000.00	1,536,732.00	2,000,000.00	- เข้าบัญชีเงินฝากสมาชิกคนละ 300 บาท ทั่วประเทศ - ค่าน้ำมัน , ค่าพิมพ์หนังสือรายงานกิจการประจำปี และค่าใช้จ่ายอื่นๆ
2.2 เงินช่วยเหลือสถานการณ์โควิด 19		2,386,000.00	2,400,000.00	- เงินช่วยเหลือสมาชิกเพื่อบรรเทาความเดือดร้อนในสถานการณ์การระบาดเชื้อไวรัสโคโรน่า (Covid -19)
2.3 ค่าใช้จ่ายในการเลือกตั้ง	150,000.00	150,000.00	50,000.00	- ค่าจ้างเจ้าหน้าที่จัดการดำเนินการเลือกตั้งประธานกรรมการ กรรมการดำเนินการและผู้ตรวจสอบกิจการ
2.4 ค่ารับรอง	56,000.00	22,192.00	42,750.00	- ค่ารับรองแขกของสหกรณ์และค่ารับรองการประชุมของคณะกรรมการ และอื่นๆ
2.5 ค่าตอบแทนผู้ช่วยเหลืองานสหกรณ์	90,000.00	92,300.00	90,000.00	- ค่าตอบแทนผู้ช่วยเหลือกิจการของสหกรณ์ด้านต่างๆ - ค่าตอบแทนเจ้าหน้าที่การเงินทุกหน่วยงานที่หักเงินส่งสหกรณ์ ฯ
2.6 ค่าตอบแทนผู้ปฏิบัติงานให้สหกรณ์ฯ	522,000.00	495,000.00	500,000.00	- ค่าตอบแทนผู้ทำหน้าที่ต่างๆ 1. ผู้จัดการ 15,000 บาท เหนรัญญิก 5,000 บาท เลขานุการ 5,000 บาท/เดือน 2. ประธานเงินกู้ 5,000 บาท/เดือน และกรรมการ 2 คนๆละ 3,000 บาท/เดือน 3. เจ้าหน้าที่นำส่งเอกสารและไปติดต่อธนาคาร รวมทั้งปฏิบัติงานมอบหมายให้รับผิดชอบ 1,500 บาท/เดือน 4. เจ้าหน้าที่ทำความสะอาด 1 คน เดือนละ 10,000 บาท
2.7 ค่าเบี้ยประชุมกรรมการ	260,000.00	222,300.00	230,000.00	- ประธานคณะกรรมการ 1,000 บาท/ครั้ง ,คณะกรรมการ,ที่ปรึกษาสหกรณ์ฯ, ผู้เข้าร่วมประชุมตามที่ได้รับแต่งตั้ง หรือส่งเชิญประจำเดือนและอื่นๆ จำนวน 700 บาท/ครั้ง
2.8 ค่าล่วงเวลา	220,000.00	190,200.00	220,000.00	- เป็นค่าปฏิบัติงานล่วงเวลาและนอกเวลาของเจ้าหน้าที่สหกรณ์ และเจ้าหน้าที่ที่เกี่ยวข้องตามความจำเป็นเพื่อให้งานสหกรณ์บรรลุตามเป้าหมาย
2.9 ค่าการศึกษาบุตร	100,000.00	88,964.00	100,000.00	- ค่าเล่าเรียนบุตรของเจ้าหน้าที่ 4 คน ตามระเบียบสหกรณ์ฯ
2.10 ค่าสวัสดิการเจ้าหน้าที่	70,000.00	70,000.00	75,000.00	- ค่าเครื่องแบบเจ้าหน้าที่ จำนวน 15 คน
2.11 ค่าตรวจสุขภาพประจำปี	10,500.00		11,250.00	- ค่าตรวจสุขภาพเจ้าหน้าที่ 15 คน ๆ ละ 750 บาท
2.12 ค่ารักษาพยาบาลเจ้าหน้าที่และครอบครัว	280,000.00	206,700.00	300,000.00	- ค่ารักษาพยาบาลสำหรับครอบครัวของเจ้าหน้าที่ 15 คน ตามระเบียบสหกรณ์ฯ ไม่เกินคนละ 20,000 บาท/ปี หรือประกันสุขภาพ
2.13 ค่าตรวจสอบบัญชี	90,000.00	90,000.00	95,000.00	- ค่าจ้างผู้สอบบัญชีอนุญาตเพื่อสอบบัญชีของสหกรณ์
2.14 ค่าตรวจสอบกิจการ	90,000.00	90,000.00	90,000.00	- ค่าตอบแทนให้ผู้ตรวจสอบกิจการซึ่งเลือกตั้งจากที่ประชุมใหญ่ เพื่อให้ทำหน้าที่ตรวจสอบกิจการและรายงานผลต่อที่ประชุมคณะกรรมการสหกรณ์ฯ
<b>รวม</b>	<b>5,738,500.00</b>	<b>5,640,388.00</b>	<b>6,204,000.00</b>	



งบประมาณการรายจ่ายในการดำเนินการประจำปี 2565					
หมวดรายจ่าย	ขอตั้งปี 2564	จ่ายจริงปี 2564	ขอตั้งปี 2565	เหตุผลและความจำเป็น	
<b>3</b>	<b>ค่าใช้จ่าย</b>				
3.1	ค่าธรรมเนียมธนาคาร	160,000.00	151,820.55	160,000.00	- เพื่อจ่ายค่า ON-LINE ส่งเงินค่าหุ้น-ค่างวด ประจำเดือน - ค่าบริการรับ - ส่งเงินสดจากธนาคาร - ค่าธรรมเนียมใช้ระบบบริหารการเงินครบวงจร (ATM)
3.2	ค่าเช่าเครื่องถ่ายเอกสาร	80,000.00	114,453.81	120,000.00	- เพื่อจ่ายสำหรับถ่ายเอกสารใช้ในงานสหกรณ์
3.3	ค่าไปรษณียากร	120,000.00	137,859.00	150,000.00	- เพื่อนำส่งเอกสารสหกรณ์ให้แก่สมาชิกทั่วประเทศและหน่วยงานที่เกี่ยวข้อง
3.4	ค่าดูแลรักษาครุภัณฑ์	130,000.00	135,237.47	140,000.00	- เพื่อจ่ายเป็นค่าดูแลและพัฒนาโปรแกรมสหกรณ์ โปรแกรม Internet - เพื่อจ่ายเป็นค่าบำรุงรักษา Printeronix P 5210 - เพื่อจ่ายเป็นค่าบำรุงรักษาเครื่องพิมพ์ Passbook - เพื่อจ่ายเป็นค่าบำรุงรักษาเครื่องนับธนบัตร - เพื่อจ่ายเป็นค่าดูแล PC และโปรแกรมสำเร็จรูป จำนวน 18 เครื่อง Printer 7 เครื่อง และ Server 1 เครื่อง
3.5	ค่าซ่อมแซมครุภัณฑ์ และสิ่งก่อสร้าง	50,000.00	6,165.00	50,000.00	- เพื่อจ่ายเป็นค่าซ่อมแซมครุภัณฑ์ - เพื่อจ่ายเป็นค่าซ่อมแซมสิ่งก่อสร้าง - เพื่อจ่ายเป็นค่าติดตั้งระบบและซ่อมแซมคอมพิวเตอร์ และระบบสายโทรศัพท์ - เพื่อจ่ายเป็นค่าติดตั้งและซ่อมแซมและติดตั้งระบบไฟฟ้า
3.6	ค่าอบรมและสัมมนา	350,000.00	7,000.00	200,000.00	- เพื่อจ่ายเป็นค่าลงทะเบียน ค่าที่พัก ค่าอาหาร และอื่นๆ ในการอบรมสัมมนากรรมการ เจ้าหน้าที่ สมาชิกสหกรณ์ และการสัมมนากลุ่มภาคีสหกรณ์บางเขน และโครงการ สัมมนาร่วมกับสมาชิก ตามระเบียบที่สหกรณ์กำหนด
3.7	ค่าเบี้ยเลี้ยง ค่าที่พัก ค่ายานพาหนะ	150,000.00	13,360.00	100,000.00	- เพื่อจ่ายเป็นค่าเบี้ยเลี้ยงค่าที่พัก ค่ายานพาหนะ ประธานกรรมการ รองประธานกรรมการ กรรมการ, ประธานกรรมการศึกษาและประชาสัมพันธ์ ประธานอนุกรรมการรวม 3 คณะ เจ้าหน้าที่สหกรณ์ และผู้ที่ได้รับแต่งตั้งให้ไปร่วมประชุมอบรมสัมมนา หรือปฏิบัติงาน ของสหกรณ์ ตามระเบียบที่สหกรณ์กำหนด
3.8	เงินช่วยเหลือสมาชิกกรณีเสียชีวิต	1,500,000.00	-	1,500,000.00	- เพื่อเป็นสวัสดิการให้สมาชิก แทนการประกันชีวิตกลุ่ม
3.9	ค่าเบี้ยประกันอัคคีภัย	20,000.00	12,097.42	20,000.00	- เพื่อจ่ายเป็นค่าเบี้ยประกันอัคคีภัยสำนักงานสหกรณ์
3.10	ค่าใช้จ่ายในการดำเนินคดี	100,000.00	-	100,000.00	- เพื่อจ่ายเป็นค่าใช้จ่ายในกรณีที่สหกรณ์เป็นผู้ฟ้องร้อง หรือฟ้องร้อง เกี่ยวกับการดำเนินธุรกิจของสหกรณ์ ค่าจ้างที่ปรึกษาทางกฎหมาย
3.11	ค่าใช้จ่ายอื่นๆ	150,000.00	98,637.00	150,000.00	- เพื่อจ่ายเป็นค่าทำบุญสำนักงานใหม่ ค่าวารสาร หนังสือพิมพ์ น้ำดื่ม สุขภัณฑ์ทำความสะอาด และของใช้อื่นๆ
3.12	ค่าใช้จ่ายศูนย์ประสานงาน ฌป.	50,000.00	40,861.00	50,000.00	- เป็นค่าใช้จ่ายในการดำเนินงานของศูนย์ประสานงานฯ ตามระเบียบที่กำหนด
	<b>รวม</b>	<b>2,860,000.00</b>	<b>717,491.25</b>	<b>2,740,000.00</b>	
<b>4</b>	<b>ค่าวัสดุ</b>				
4.1	ค่าเครื่องเขียนแบบพิมพ์	250,000.00	192,622.24	250,000.00	- เพื่อจ่ายเป็นค่าแบบพิมพ์ต่างๆ ได้แก่ ใบเสร็จพิเศษ กระดาษสำหรับใช้กับ เครื่องคอมพิวเตอร์ กระดาษถ่ายเอกสาร กระดาษต่อเนื่องและอื่นๆ
4.2	ค่าของใช้สำนักงาน	300,000.00	244,291.82	300,000.00	- เพื่อจ่ายเป็นค่าวัสดุสำนักงาน ได้แก่ แฟ้มเอกสาร ปากกา ดินสอ ผ้าหมักคอมพิวเตอร์ อุปกรณ์คอมพิวเตอร์และซื้อวัสดุหรือของใช้อื่นๆในสำนักงาน
	<b>รวม</b>	<b>550,000.00</b>	<b>436,914.06</b>	<b>550,000.00</b>	

งบประมาณการรายจ่ายในการดำเนินการประจำปี 2565					
หมวดรายจ่าย	ขอตั้งปี 2564	จ่ายจริงปี 2564	ขอตั้งปี 2565	เหตุผลและความจำเป็น	
<b>5</b>	<b>ค่าสาธารณูปโภค</b>				
5.1	ค่าไฟฟ้า	200,000.00	165,239.44	200,000.00	- เพื่อจ่ายเป็นค่ากระแสไฟฟ้าใช้ในสภกรณ์
5.2	ค่าโทรศัพท์	50,000.00	46,911.13	50,000.00	- เพื่อจ่ายเป็นค่าใช้จ่ายบริการโทรศัพท์ ค่าโทรสารใช้ในสภกรณ์
	<b>รวม</b>	<b>250,000.00</b>	<b>212,150.57</b>	<b>250,000.00</b>	
<b>6</b>	<b>จ่ายดอกเบี้ยจ่าย</b>				
6.1	จ่ายดอกเบี้ยเงินรับฝาก	32,000,000.00	27,084,203.95	32,110,000.00	- เพื่อจ่ายดอกเบี้ยเงินฝากบัญชีออมทรัพย์ และบัญชีออมทรัพย์พิเศษ
6.2	จ่ายดอกเบี้ยเงินกู้ยืมระยะสั้น	5,000,000.00	2,932.35	5,000,000.00	- เพื่อจ่ายดอกเบี้ยเงินกู้ (P/N) ธนาคารกรุงศรีอยุธยาและธนาคารกรุงไทย
	ผลขาดทุนจากการปรับมูลค่าหุ้น		229,103.36	300,000.00	- ตามผลดำเนินงานชุมนุมสหกรณ์ออมทรัพย์ธนกิจ จำกัด
	ชุมนุมสหกรณ์ออมทรัพย์ธนกิจ จำกัด				
6.3	ผลขาดทุนจากการปรับมูลค่าหุ้นกู้- บมจ.การบินไทย		1,000,000.00	1,000,000.00	- ตามคำสั่งนายทะเบียนสหกรณ์ที่ กษ.0404/ว.61
	<b>รวม</b>	<b>37,000,000.00</b>	<b>28,316,239.66</b>	<b>37,110,000.00</b>	
<b>7</b>	<b>ค่าครุภัณฑ์และทรัพย์สินถาวร</b>				
					-
7.1	ค่าครุภัณฑ์และทรัพย์สินถาวร	2,000,000.00	120,831.30	2,476,000.00	- ค่าพัฒนาระบบโปรแกรมสหกรณ์ เป็นจำนวนเงิน 2,000,000.00 บาท
					- เครื่องพิมพ์ความเร็วสูง 1 เครื่อง เป็นจำนวนเงิน 450,000.00 บาท
					- ซื้อโต๊ะทำงาน 1 ชุด พร้อมเก้าอี้ 3 ตัว เป็นจำนวนเงิน 20,000.00 บาท
					- ซื้อตู้ใส่เอกสาร 2 ชุด เป็นจำนวนเงิน 6,000.00 บาท
	<b>รวม</b>	<b>2,000,000.00</b>	<b>120,831.30</b>	<b>2,476,000.00</b>	
<b>8</b>	<b>ค่าใช้จ่ายเกี่ยวกับอาคารสถานที่และอุปกรณ์</b>				
8.1	ค่าเสื่อมราคาเครื่องใช้สำนักงาน	200,000.00	201,360.00	200,000.00	- เป็นค่าเสื่อมครุภัณฑ์ในทางบัญชี
8.2	สิทธิการใช้ประโยชน์ในอาคาร	280,000.00	273,689.15	280,000.00	
	รอดัดบัญชี				
	<b>รวม</b>	<b>480,000.00</b>	<b>475,049.15</b>	<b>480,000.00</b>	
		<b>56,528,500.00</b>	<b>43,215,267.69</b>	<b>57,530,000.00</b>	

หมายเหตุ รายจ่ายทุกหมวดขออนุมัติแล้วจ่ายได้ระหว่างหมวดตามความจำเป็น ยกเว้นหมวดครุภัณฑ์



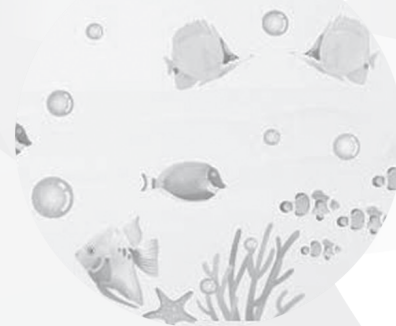

# ระเบียบวาระที่ **4**

## เรื่องเพื่อพิจารณา

4.4 อนุมัติการกำหนดวงเงินซึ่งสหกรณ์อาจ  
กู้ยืม หรือค้ำประกัน ประจำปี 2565





## 4.4 พิจารณาอนุมัติการกำหนดวงเงินซึ่งสหกรณ์อาจกู้ยืมหรือ ค้ำประกันประจำปี 2565

### ผู้จัดการ

ตามมติที่ประชุมใหญ่สามัญประจำปี 2563 เมื่อวันที่ 30 พฤษภาคม 2564 ได้กำหนดวงเงินซึ่งสหกรณ์ฯ อาจกู้ยืมหรือค้ำประกันประจำปี 2564 ไว้ไม่เกิน 1,500 ล้านบาท (หนึ่งพันล้านบาทถ้วน) ซึ่งได้รับความเห็นชอบจากนายทะเบียนสหกรณ์แล้ว และสหกรณ์ฯ ได้ใช้วงเงินกู้ยืมเต็มจำนวน

ตามข้อบังคับสหกรณ์ฯ ข้อ 17 กำหนดว่า “ที่ประชุมใหญ่อาจกำหนดวงเงินกู้ยืมหรือค้ำประกัน สำหรับปีหนึ่งๆไว้ ตามที่จำเป็นและสมควรแก่การดำเนินงาน วงเงินซึ่งกำหนดตั้งว่านี้ต้องได้รับความเห็นชอบจากนายทะเบียนสหกรณ์”

คณะกรรมการดำเนินการสหกรณ์ฯ ชุดที่ 41 ประจำปี 2564 ได้พิจารณาเห็นว่า เพื่อให้วงเงินกู้ยืมมีความเหมาะสมกับการบริหารสภาพคล่อง จึงควรพิจารณากำหนดวงเงินที่สหกรณ์อาจกู้ยืมหรือค้ำประกันสำหรับปี 2565 ไว้ไม่เกิน 1,500 ล้านบาท (หนึ่งพันห้าร้อยล้านบาทถ้วน)

จึงเสนอที่ประชุมเพื่อพิจารณาอนุมัติ

มติที่ประชุม

.....



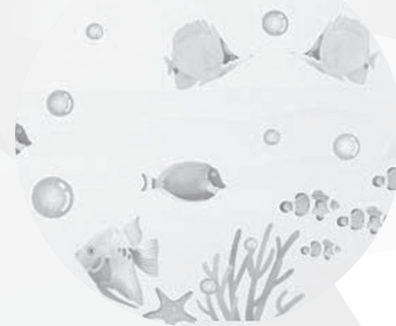

# ระเบียบวาระที่ **4**

เรื่องเพื่อพิจารณา  
4.5 พิจารณาหลักการให้สิทธิกรณำเงินไปฝาก  
หรือลงทุนอย่างอื่น



#### 4.5 พิจารณานุมัติหลักการให้สหกรณ์นำเงินไปฝากหรือลงทุนอย่างอื่น

**ผู้จัดการ** ด้วยคณะกรรมการพัฒนาการสหกรณ์แห่งชาติ ได้ออกประกาศคณะกรรมการพัฒนาการสหกรณ์แห่งชาติ เรื่อง ข้อกำหนดการฝากหรือลงทุนอย่างอื่นของสหกรณ์ พ.ศ.2563 ลงวันที่ 17 พฤศจิกายน 2563 โดยให้ยกเลิกประกาศคณะกรรมการพัฒนาการสหกรณ์แห่งชาติ เรื่องข้อกำหนด การฝาก หรือการลงทุนอย่างอื่นของสหกรณ์ พ.ศ. 2558 ลงวันที่ 3 กรกฎาคม 2558 และให้ถือปฏิบัติตามประกาศ ฉบับใหม่เพื่อให้การลงทุนของสหกรณ์เป็นไปด้วยความสะดวก โดยใช้ดุลพินิจของคณะกรรมการดำเนินการ ให้การลงทุนของสหกรณ์ เป็นไปด้วยความรอบคอบมีความเสี่ยงน้อยที่สุด ประกาศฉบับดังกล่าวกำหนดเกี่ยวกับการลงทุนของสหกรณ์ไว้ว่า

##### ข้อ 2. ในประกาศนี้

“ธนาคาร” หมายความว่า ธนาคารพาณิชย์และธนาคารที่มีกฎหมายเฉพาะจัดตั้งขึ้นซึ่งประกอบกิจการภายในราชอาณาจักรไทย

“ตราสารแสดงสิทธิในหนี้” หมายความว่า ตัวแลกเงิน ตัวสัญญาใช้เงิน หุ้นกู้

“หุ้นกู้” หมายความว่า หุ้นกู้ที่มีหลักประกันหรือหุ้นกู้ไม่ด้วยสิทธิ ทั้งนี้ไม่รวมถึงหุ้นกู้ที่มีอนุพันธ์แฝง และหุ้นกู้ไม่กำหนดอายุไถ่ถอน

##### ข้อ 3. เงินของสหกรณ์อาจฝากหรือลงทุนได้ ดังต่อไปนี้

- (1) บัตรเงินฝากที่ธนาคารเป็นผู้ออก
- (2) ตัวแลกเงินที่ธนาคารเป็นผู้รับรอง สลากหลังหรือตั๋วอาวัล หรือตัวสัญญาใช้เงินที่ธนาคารเป็นผู้สลักหลังหรืออาวัลโดยไม่มีข้อจำกัดความรับผิด
- (3) ตราสารแสดงสิทธิในหนี้ที่ธนาคารซึ่งมีใช้รัฐวิสาหกิจเป็นผู้ออก
- (4) บัตรเงินฝาก หรือใบรับฝากเงินที่ออกโดยบริษัทเงินทุน หรือบริษัทเครดิตฟองซิเอร์ ซึ่งสถาบันคุ้มครองเงินฝากประกันชำระคืนต้นเงินและดอกเบี้ย
- (5) ตราสารแสดงสิทธิในหนี้ที่นิติบุคคลเฉพาะกิจเป็นผู้ออกภายใต้โครงการแปลงสินทรัพย์เป็นหลักทรัพย์ ที่ได้รับอนุญาตตามพระราชกำหนดนิติบุคคลเฉพาะกิจเพื่อการแปลงสินทรัพย์เป็นหลักทรัพย์ พ.ศ. 2540 และตราสารแสดงสิทธิในหนี้ที่ได้รับการจัดอันดับความน่าเชื่อถือตั้งแต่ระดับ A - ขึ้นไป จากบริษัทจัดอันดับความน่าเชื่อถือที่ได้รับความเห็นชอบจากคณะกรรมการกำกับหลักทรัพย์และตลาดหลักทรัพย์
- (6) หุ้นกู้ที่ได้รับการจัดอันดับความน่าเชื่อถือตั้งแต่ระดับ A – ขึ้นไป จากบริษัทจัดอันดับความน่าเชื่อถือที่ได้รับความเห็นชอบจากคณะกรรมการกำกับหลักทรัพย์และตลาดหลักทรัพย์
- (7) หน่วยลงทุนของกองทุนรวมที่รัฐวิสาหกิจจัดตั้งขึ้น โดยความเห็นชอบของคณะรัฐมนตรี และอยู่ในการกำกับดูแลของคณะกรรมการกำกับหลักทรัพย์และตลาดหลักทรัพย์
- (8) หน่วยลงทุนของกองทุนรวมที่มีวัตถุประสงค์ในการลงทุนตามมาตรา 62 แห่งพระราชบัญญัติสหกรณ์ พ.ศ. 2542

ข้อ 4 การนำเงินไปฝากหรือลงทุนตามข้อ 3 (7) รวมกันต้องไม่เกินทุนสำรองของสหกรณ์ และต้องผ่านการอนุมัติจากที่ประชุมใหญ่ของสหกรณ์ก่อนจึงจะดำเนินการได้

ข้อ 5 การฝากหรือลงทุนของสหกรณ์ที่ได้ดำเนินการตามประกาศคณะกรรมการพัฒนาการสหกรณ์แห่งชาติ เรื่องข้อกำหนดการฝากหรือลงทุนอย่างอื่นของสหกรณ์ พ.ศ.2552 อยู่ก่อนวันที่ประกาศฉบับนี้ใช้บังคับให้ถือว่าเป็นการฝากหรือลงทุนตามประกาศฉบับนี้ต่อไป

ข้อ 6 ประกาศนี้ใช้บังคับตั้งแต่วันออกประกาศเป็นต้นไป  
(ประกาศ ณ วันที่ 17 พฤศจิกายน 2563 )

ณ วันที่ 31 ธันวาคม 2563 สหกรณ์ฯ มีทุนสำรองคงเหลือ 186,296,361.93 บาท และ ณ วันที่ 31 ธันวาคม 2564 สหกรณ์ฯ มีเงินทุนสำรองคงเหลือ 197,573,747.95 บาท เพิ่มขึ้นจากปีก่อน 11,277,386.07 บาท

คณะกรรมการดำเนินการ จึงเห็นสมควรขออนุมัติที่ประชุมใหญ่ให้นำเงินไปฝากหรือลงทุนในหน่วยลงทุนของกองทุนรวมที่รัฐวิสาหกิจจัดตั้งขึ้น ตามข้อ 3 (7) ภายในวงเงินไม่เกิน 180.0 ล้านบาท สำหรับการฝากเงินหรือลงทุนอย่างอื่นตามข้อ 3 (1) – (6) ดำเนินการฝากหรือลงทุนได้โดยไม่จำกัดวงเงิน

ดังนั้น เพื่อให้เป็นไปตามหลักเกณฑ์ และเงื่อนไขตามประกาศคณะกรรมการพัฒนาการสหกรณ์แห่งชาติ เฉพาะการนำเงินไปฝาก หรือลงทุนตามข้อ 3 (7) จึงขออนุมัติที่ประชุมใหญ่ให้คณะกรรมการดำเนินการสามารถฝากหรือลงทุนได้ภายใต้เงื่อนไขตามประกาศดังกล่าวต่อไป

จึงเสนอที่ประชุมใหญ่เพื่อพิจารณาอนุมัติ

มติที่ประชุม .....



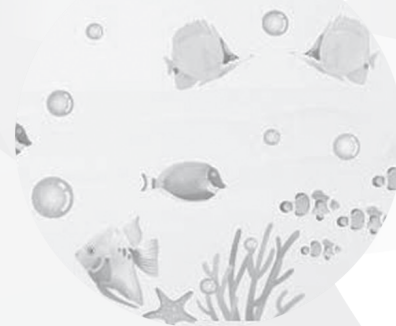

# ระเบียบวาระที่ **4**

เรื่องเพื่อพิจารณา

4.6 นโยบายและแผนการลงทุนของสภกรณ์

ประจำปี 2565





#### 4.6 นโยบายและแผนการลงทุนของสหกรณ์ ประจำปี 2565

ด้วยกฎกระทรวง ซึ่งออกตามมาตรา 89/2 แห่งพระราชบัญญัติสหกรณ์ พ.ศ.2542 แก้ไขเพิ่มเติมโดยพระราชบัญญัติสหกรณ์ (ฉบับที่ 3) พ.ศ. 2562 ข้อ 7 สหกรณ์ที่มีสัดส่วนการลงทุนมากกว่าร้อยละสิบของทุนเรือนหุ้น และทุนสำรอง หรือเงินลงทุนมากกว่าหนึ่งพันล้านบาท ให้คณะกรรมการดำเนินการสหกรณ์ แต่งตั้งคณะกรรมการการลงทุน เพื่อจัดทำนโยบายและแผนการลงทุนเสนอต่อคณะกรรมการดำเนินการสหกรณ์ และที่ประชุมพิจารณาอนุมัติ รวมทั้งดูแลและจัดการลงทุนให้เป็นไปตามนโยบายและแผนการลงทุนดังกล่าว

ในการประชุมคณะกรรมการดำเนินการสหกรณ์ ชุดที่ 41 ครั้งที่ 11/2564 เมื่อวันที่ 24 ธันวาคม 2564 ที่ประชุมมีมติเห็นชอบนโยบายและแผนการลงทุนของสหกรณ์ ประจำปี 2565 ตามกรอบแนวทางการลงทุนของสหกรณ์ออมทรัพย์กรมประมง จำกัด ตามที่คณะกรรมการการลงทุนเสนอ

ดังนั้น เพื่อให้เป็นไปกฎกระทรวงดังกล่าว สหกรณ์ออมทรัพย์กรมประมง จำกัด จึงได้จัดทำนโยบาย และแผนการลงทุนของสหกรณ์ประจำปี 2565 ตามกรอบแนวทางการลงทุนของสหกรณ์ (ตามรายละเอียดแนบท้ายวาระนี้)

จึงเสนอที่ประชุมใหญ่เพื่อพิจารณาให้ความเห็นชอบและอนุมัติ

มติที่ประชุม

.....

## กรอบและแนวทางการลงทุนของสหกรณ์ออมทรัพย์กรมประมง จำกัด ปี 2565

สหกรณ์ออมทรัพย์กรมประมงเป็นสหกรณ์ออมทรัพย์ที่เกิดจากการรวมตัวของพนักงานเจ้าหน้าที่ และข้าราชการกรมประมงเพื่อช่วยเหลือซึ่งกันและกันด้านการเงิน อำนวยความสะดวกในการทำงานเพื่อปฏิบัติราชการในช่วงต้นปีงบประมาณ ซึ่งในขณะนั้นการจัดสรรงบประมาณจากรัฐบาลยังไม่รวดเร็วและทันสมัยเหมือนในปัจจุบัน สมาชิกของสหกรณ์ส่วนใหญ่มุ่งเน้นการกู้ยืมเงินจากสหกรณ์มากกว่าการออม สหกรณ์ออมทรัพย์กรมประมง เมื่อเริ่มก่อตั้งในระยะแรกจึงมีปัญหาการขาดสภาพคล่อง เงินสดหมุนเวียนมีไม่มากพอกับความต้องการของสมาชิก คณะกรรมการดำเนินการฯ ในขณะนั้นจึงมีความจำเป็นในการระดมทุนของสหกรณ์ด้วยการเปิดให้มีการซื้อหุ้นเป็นกรณีพิเศษในช่วงเวลาต่างๆ รวมทั้งการระดมเงินฝากจากสมาชิก และจัดหาเงินจากภายนอกมาเพื่อให้สมาชิกกู้ยืมหรืออาจจะลોકการกู้ของสมาชิกบ้างเป็นระยะ ตามสภาพของกระแสเงินสดที่จะมีในขณะนั้น

ในระยะต่อมา สหกรณ์ได้รับความไว้วางใจจากข้าราชการกรมประมงมากขึ้นจึงได้เข้าร่วมเป็นสมาชิกรับเงินฝากและส่งหุ้นมากขึ้นทำให้สภาพคล่องของสหกรณ์ดีขึ้น สามารถบริการให้การกู้ยืมแก่สมาชิกได้อย่างรวดเร็ว สมาชิกส่วนหนึ่งได้เน้นการเก็บออม มีการออมหุ้นและเงินฝากเพิ่มมากขึ้น แต่อย่างไรก็ตามในภาพรวมของสมาชิกยังมีการกู้เงินทั้งกู้เพื่อการบริโภคและกู้เพื่อสร้างความมั่นคงในชีวิตระยะยาว ทำให้จำนวนเงินให้กู้ยืมของสหกรณ์แก่สมาชิกยังคงมีสูงกว่าเงินค่าหุ้นและเงินรับฝาก

ในปีพ.ศ. 2551 สหกรณ์ฯได้เริ่มประสบปัญหาใหม่นั้นคือ ปัญหาสภาพคล่องที่สูงเกินมากกว่าคือ มีเงินฝากรวมกับเงินค่าหุ้นของสมาชิกสูงกว่าเงินที่ให้สมาชิกกู้ยืม คณะกรรมการฯ จึงจำเป็นต้องดึงเงินออกจากระบบบางส่วน โดยการพิจารณานำไปซื้อพันธบัตรของรัฐบาล ซึ่งก็สามารถบรรเทาปัญหาสภาพคล่องส่วนเกินของสหกรณ์ไปได้ในระดับหนึ่ง

คณะกรรมการดำเนินการฯ ในช่วงเวลาดังกล่าว ได้เล็งเห็นและคาดการณ์ว่า อนาคตปัญหาของสภาพคล่องล้นระบบในสหกรณ์จะต้องเกิดขึ้นอย่างแน่นอน จึงได้วางแผนดำเนินการ ควบคู่กันทั้งสองด้าน กล่าวคือ

### 1. ลดจำนวนเงินที่จะเข้าสู่ระบบด้วยการ

- 1.1 กำหนดจำนวนเงินสูงสุดในการส่งเงินค่าหุ้นของสมาชิกต่อเดือน
- 1.2 กำหนดจำนวนเงินฝากสูงสุดต่อบัญชีของสมาชิก ทั้งสมาชิกสามัญและสมาชิกสมทบ
- 1.3 กำหนดมูลค่าหุ้นที่สมาชิกสามารถส่งค่าหุ้นได้

จากการดำเนินการพบว่า แม้จะมีการพยายามลดจำนวนเงินที่จะเข้าสู่ระบบของสหกรณ์แล้วก็ตาม แต่กระแสเงินสดก็ยังคงมีมากกว่าเงินให้กู้ยืมแก่สมาชิก เนื่องจากสมาชิกของสหกรณ์มีมากขึ้น และส่วนหนึ่งมุ่งเน้นการออมเป็นหลัก ดังจะเห็นได้ตั้งแต่ปี 2551 เป็นต้นมา (ตามตารางที่ 1) เงินค่าหุ้นและเงินฝากของสมาชิกจะมีสูงกว่าเงินให้กู้ยืมแก่สมาชิกทำให้เงินเหลืออยู่ในระบบส่งผลให้ต้นทุนทางการเงินของสหกรณ์สูงขึ้น

ปี	หุ้น + เงินฝาก	เงินให้กู้ยืม	ส่วนต่าง (เงินเหลือ)
2551	1,246.68	1,221.21	25.47
2552	1,360.94	1,318.24	42.70
2553	1,484.10	1,461.23	22.87
2554	1,595.92	1,575.88	20.04
2555	1,790.65	1,636.98	132.67
2556	1,951.90	1,816.22	135.68
2557	2,147.60	1,918.33	229.27
2558	2,378.65	2,020.91	357.74
2559	2,587.41	1,980.29	607.12
2560	2,642.28	1,850.22	792.06
2561	2,751.61	1,741.05	1,010.56
2562	2,926.72	1,641.58	1,285.14
2563	3,025.69	1,562.92	1,462.77

คณะกรรมการฯ จึงจำเป็นต้องแก้ปัญหาเงินล้นระบบของสหกรณ์ โดยการนำเงินส่วนเกินไปสร้างผลตอบแทนที่เหมาะสมและสูงกว่าอัตราดอกเบี้ยออมทรัพย์พิเศษ ที่สหกรณ์ต้องจ่ายให้สมาชิกผู้ฝากเงินด้วยการนำไปลงทุนภายใต้ขอบเขตที่กฎหมายกำหนด

2. การนำเงินของสหกรณ์ไปลงทุน หมายถึงการนำเอาทรัพย์สินที่มีอยู่ซึ่งหมายถึงเงินสดไปสร้างผลตอบแทนที่สูงกว่า ทำให้ผู้ลงทุนมีรายได้ในรูปของดอกเบี้ยเป็นค่าตอบแทน แต่อย่างไรก็ตามการลงทุนของสหกรณ์จะต้องปฏิบัติตามข้อกำหนด ระเบียบ กฎกระทรวง ประกาศของนายทะเบียนสหกรณ์ ฯลฯ

จากการศึกษาระเบียบ กฎกระทรวง พระราชบัญญัติสหกรณ์ ข้อบังคับสหกรณ์และกฎหมายอื่นๆ ที่เกี่ยวข้องพบว่า พระราชบัญญัติสหกรณ์ 2542 และฉบับที่แก้ไขเพิ่มเติม กำหนดไว้ว่า “มาตรา 62 เงินของสหกรณ์อาจฝากหรือลงทุนได้” ดังต่อไปนี้

- (1) ฝากในชุมนุมสหกรณ์หรือสหกรณ์อื่น
- (2) ฝากในธนาคารหรือฝากในสถาบันการเงินที่มีวัตถุประสงค์ เพื่อให้ความช่วยเหลือทางการเงินแก่สหกรณ์
- (3) ซื้อหลักทรัพย์ของรัฐบาลหรือรัฐวิสาหกิจ
- (4) ซื้อหุ้นของธนาคารที่มีวัตถุประสงค์ เพื่อให้ความช่วยเหลือทางการเงินแก่สหกรณ์
- (5) ซื้อหุ้นของชุมนุมสหกรณ์หรือสหกรณ์อื่น
- (6) ซื้อหุ้นของสถาบันที่ประกอบธุรกิจ ทำให้เกิดความสะดวกรหรือส่งเสริมความเจริญแก่กิจการของสหกรณ์โดยได้รับความเห็นชอบจากนายทะเบียนสหกรณ์
- (7) ฝากหรือลงทุนอย่างอื่น ตามที่คณะกรรมการพัฒนาสหกรณ์แห่งชาติ (ค.พ.ช.) กำหนด

ซึ่งในการลงทุนตาม มาตรา 62 (7) คณะกรรมการพัฒนาสหกรณ์แห่งชาติ (ค.พ.ช.) ได้ออกประกาศ กำหนดรายละเอียดเพิ่มเติม ดังนี้

ข้อ 3 เงินของสหกรณ์อาจฝากหรือลงทุนได้ ดังต่อไปนี้

- (1) บัตรเงินฝากที่ธนาคารเป็นผู้ออก
- (2) ตัวแลกเงินที่ธนาคารเป็นผู้รับรอง สลากหลัง หรือรับอ่าววัล หรือตัวสัญญาใช้เงินที่ ธนาคารเป็นผู้สลักหลัง หรือรับอ่าววัล โดยไม่มีข้อจำกัดความรับผิดชอบ
- (3) ตราสารแสดงสิทธิ์ในหนี้ที่ธนาคารซึ่งมีใช้รัฐวิสาหกิจเป็นผู้ออก
- (4) บัตรเงินฝากหรือใบรับฝากเงินที่ออกโดยบริษัทเงินทุนหรือบริษัทบัตรเครดิตฟองซิเอร์ ซึ่งสถาบันคุ้มครองเงินฝากประกันการชำระคืน ต้นเงินและดอกเบี้ย
- (5) ตราสารแสดงสิทธิ์ในหนี้ที่นิติบุคคลเฉพาะกิจเป็นผู้ออกภายใต้โครงการแปลงสินทรัพย์ เป็นหลักทรัพย์ ที่ได้รับอนุญาตตามพระราชกำหนดนิติบุคคลเฉพาะกิจเพื่อการแปลงสินทรัพย์เป็นหลักทรัพย์ พ.ศ. 2540 และตราสารแสดงสิทธิ์ในหนี้ที่นั้นได้รับการจัดอันดับความน่าเชื่อถือตั้งแต่ระดับ A – ขึ้นไป จากบริษัท จัดอันดับความน่าเชื่อถือที่ได้รับความเห็นชอบจากคณะกรรมการกำกับหลักทรัพย์และตลาดหลักทรัพย์
- (6) หุ้นกู้ที่ได้รับการจัดอันดับความน่าเชื่อถือ ตั้งแต่ระดับ A – ขึ้นไป จากบริษัทจัดอันดับ ความน่าเชื่อถือที่ได้รับความเห็นชอบจากคณะกรรมการกำกับหลักทรัพย์และตลาดหลักทรัพย์
- (7) หน่วยลงทุนของกองทุนรวมที่รัฐวิสาหกิจ จัดตั้งขึ้นโดยความเห็นชอบจากคณะรัฐมนตรี และอยู่ในการกำกับหลักทรัพย์และตลาดหลักทรัพย์
- (8) หน่วยลงทุนของกองทุนรวมที่มีวัตถุประสงค์ในการลงทุนตามมาตรา 62 แห่งพระราชบัญญัติ สหกรณ์ พ.ศ. 2542

ข้อ 4 การนำเงินไปฝากหรือลงทุน ตามข้อ 3 (7) รวมกันต้องไม่เกินทุนสำรองของสหกรณ์ และจะต้องผ่านการอนุมัติจากที่ประชุมใหญ่ของสหกรณ์ก่อนจึงจะดำเนินการได้

คณะอนุกรรมการด้านการลงทุน จึงได้กำหนดกรอบแนวทางการฝากหรือลงทุนของสหกรณ์ ออมทรัพย์กรมประมงดังนี้

### 1. การฝากเงิน

1.1 การฝากเงินกับธนาคารพาณิชย์ เพื่ออำนวยความสะดวกในการทำงาน สหกรณ์จะนำ ฝากเงินของสหกรณ์ในประเภทบัญชีออมทรัพย์หรือกระแสรายวันกับธนาคารที่จะอำนวยความสะดวกให้แก่ สมาชิก ได้แก่ ธนาคารกรุงไทย ธนาคารกรุงศรีอยุธยา ธนาคารไทยพาณิชย์ ธนาคารกรุงเทพ ธนาคารกสิกรไทย ธนาคารออมสิน ธนาคารเพื่อการเกษตรและสหกรณ์การเกษตรในสาขาที่ใกล้เคียงกับที่ตั้งของสหกรณ์เท่านั้น และวงเงินฝากในแต่ละบัญชีไม่เกิน 10 ล้านบาท ยกเว้นธนาคารกรุงไทย สาขาพหลโยธิน 39 ซึ่งเป็นธนาคารหลัก ในการรับเงินจากสมาชิก

1.2 การฝากประจำทุกประเภทกับทุกธนาคารรวมถึงการซื้อสลากออมทรัพย์ของธนาคาร ออมสินหรือธนาคารเพื่อการเกษตรและสหกรณ์การเกษตรต้องได้รับอนุมัติจากคณะกรรมการดำเนินการโดยมี มติเอกฉันท์วงเงินการฝากประจำต้องไม่เกินร้อยละ 20 ของทุนเรือนหุ้นบวกทุนสำรองของสหกรณ์ฯ

### 1.3 การฝากเงินในชุมนุมสหกรณ์หรือสหกรณ์ออมทรัพย์อื่นๆ ตามมาตรา 62 (1)

1.3.1 การฝากเงินกับชุมนุมของสหกรณ์ออมทรัพย์แห่งประเทศไทยหรือชุมนุมสหกรณ์ออมทรัพย์อื่นๆ สหกรณ์ออมทรัพย์กรมประมงจะฝากเงินกับชุมนุมสหกรณ์ออมทรัพย์แห่งใดแห่งหนึ่งไม่เกินร้อยละ 10 ของทุนเรือนหุ้นรวมกับทุนสำรองของสหกรณ์ออมทรัพย์กรมประมง รวมยอดเงินทั้งสิ้นของบัญชีเงินฝาก บัตรฝากเงิน ตั๋วสัญญาใช้เงิน ตั๋วแลกเงิน ยกเว้นชุมนุมสหกรณ์ออมทรัพย์ที่สหกรณ์ออมทรัพย์กรมประมงเป็นสมาชิก ฝากได้ไม่เกินร้อยละ 15 ของทุนเรือนหุ้นรวมกับทุนสำรองของสหกรณ์ออมทรัพย์กรมประมง

1.3.2 การฝากเงินกับสหกรณ์ออมทรัพย์อื่นๆ ที่ไม่ใช่ชุมนุมสหกรณ์ออมทรัพย์สหกรณ์ออมทรัพย์กรมประมงจะฝากเงินกับสหกรณ์ออมทรัพย์ใด สหกรณ์ออมทรัพย์ผู้รับฝากต้องมีปริมาณธุรกิจ (สินทรัพย์) มากกว่า 10,000 ล้านบาท และจดทะเบียนจัดตั้งโดยสมาชิกที่เป็นข้าราชการหรือพนักงานรัฐวิสาหกิจและก่อตั้งมาแล้วไม่น้อยกว่า 10 ปี ยอดเงินฝากรวมทั้งบัญชีเงินฝาก บัตรฝากเงิน ตั๋วสัญญาใช้เงิน ตั๋วแลกเงินรวมกันแล้วต้องไม่เกินร้อยละ 10 ของทุนเรือนหุ้นรวมกับทุนสำรองของสหกรณ์ออมทรัพย์กรมประมง

## 2. การลงทุน

การลงทุน หมายถึงการนำเงินของสหกรณ์ไปลงทุนตามความใน มาตรา 62 (3)-(7) แห่งพระราชบัญญัติสหกรณ์ พ.ศ. 2542 และที่แก้ไขเพิ่มเติม

คณะกรรมการการลงทุนของสหกรณ์ออมทรัพย์กรมประมงได้กำหนดแนวทางการลงทุน โดยเน้นการลงทุนตาม มาตรา 62 (3) (5) (7) เป็นหลักด้วย ตามเงื่อนไขดังนี้ คือ

(1) การลงทุนซื้อหลักทรัพย์ของรัฐบาลหรือรัฐวิสาหกิจ สหกรณ์ออมทรัพย์กรมประมงจะซื้อพันธบัตรของรัฐบาลหรือรัฐวิสาหกิจ รวมกันไม่เกินกว่าทุนสำรองรวมกับทุนอื่นๆ ของสหกรณ์ และต้องได้รับอนุมัติจากคณะกรรมการดำเนินการ

(2) การซื้อหุ้นของชุมนุมสหกรณ์ จะทำการซื้อหุ้นของชุมนุมสหกรณ์ออมทรัพย์แห่งใดแห่งหนึ่งไม่เกินร้อยละ 15 ของทุนสำรองรวมกับทุนสะสมตามข้อบังคับและต้องได้รับอนุมัติจากคณะกรรมการดำเนินการด้วยมติเป็นเอกฉันท์ สหกรณ์อื่นๆ ที่ไม่ใช่ชุมนุมสหกรณ์จะลงทุนซื้อหุ้นไม่ได้

(3) การลงทุนในหุ้นกู้ต้องเป็นหุ้นกู้ที่ได้รับการจัดอันดับความน่าเชื่อถือ ตั้งแต่ระดับ A - ขึ้นไปตามประกาศ ค.พ.ช. ข้อ 3 (6) และเป็นไปตามหลักเกณฑ์การพิจารณาของคณะกรรมการลงทุน

### หลักการพิจารณาจัดซื้อหุ้นกู้

#### 1. บริษัทผู้ออกหุ้นกู้

1.1 ต้องจดทะเบียนในตลาดหลักทรัพย์ไทยเท่านั้น

1.2 มีการจัดอันดับบริษัทโดยบริษัทจัดอันดับที่ได้รับความเห็นชอบจากคณะกรรมการกำกับหลักทรัพย์

1.3 ธุรกิจของบริษัท แหล่งรายได้ ปัจจัยเสี่ยงทางธุรกิจ

1.4 พิจารณางบการเงินย้อนหลัง 3 ปี สินทรัพย์ หนี้สิน รายได้ ค่าใช้จ่ายในการดำเนินงานกำไร /ขาดทุน(สะสม) ประวัติการชำระหนี้ อัตราส่วนกำไรสุทธิต่อหุ้น (ROE) อัตราส่วนหนี้สินต่อส่วนของผู้ถือหุ้น (D/E)

1.5 พิจารณากระแสเงินสดของบริษัท

- กระแสเงินสดจากการลงทุนและการดำเนินการ ควรใกล้เคียงกับกำไรสุทธิในงบกำไร/ขาดทุน

- กระแสเงินสดจากการลงทุนและการจัดหาเงิน

1.6 คณะผู้บริหาร

## 2. หุ้นกู้ (Bond)

2.1 วัตถุประสงค์การใช้เงินที่ได้จากการออกหุ้นกู้ (ใช้หนี้เดิม/ขยายกิจการ/เสริมสภาพคล่อง)

2.2 หุ้นกู้ต้องได้รับการจัดอันดับจากบริษัทที่คณะกรรมการกำกับหลักทรัพย์รับรองในระดับตั้งแต่ A - ขึ้นไป

2.3 เป็นหุ้นกู้ที่ไม่ด้อยสิทธิ มีประกัน/ไม่มีประกัน

2.4 ผลตอบแทนต้องสูงกว่าอัตราดอกเบี้ยออมทรัพย์พิเศษของสหกรณ์ออมทรัพย์กรมประมง

2.5 ข้อกำหนดสิทธิของหุ้นกู้ที่ผู้ออกต้องปฏิบัติตาม เช่น

- การไม่จ่ายเงินปันผล หากยังไม่ชำระคืนเงินต้น
- ไม่นำเงินไปใช้ผิดวัตถุประสงค์
- อัตราส่วนหนี้สินต่อส่วนของผู้ถือหุ้น (D/E)
- ไถ่ถอนก่อนกำหนดได้หรือไม่/ชดเชยค่าเสียโอกาสการเงินอย่างไร
- คืนเงินต้นก่อนกำหนดแบบทยอยคืน/คืนครั้งเดียวเมื่อครบกำหนด

2.6 ระยะเวลาครบกำหนดของหุ้นกู้ไม่ควรเกิน 7 ปี ถ้าเกิน 7 ปีมติคณะกรรมการดำเนินการสหกรณ์ต้องเป็นเอกฉันท์

2.7 หุ้นกู้แต่ละรุ่นของบริษัทใดบริษัทหนึ่งวงเงินซื้อไม่เกิน 50 ล้านบาท/ต่อรุ่น และรวมทุกรุ่น/บริษัท ไม่เกินร้อยละ 10 ของทุนเรือนหุ้นบวกทุกสำรอง

### กรอบการลงทุนของสหกรณ์ออมทรัพย์กรมประมง

1. จัดซื้อพันธบัตรรัฐบาลร้อยละ	10	ของเงินลงทุน
2. ผাগในชุมนุมสหกรณ์และสหกรณ์อื่นร้อยละ	35	ของเงินลงทุน
3. ซื้อหุ้นชุมนุมสหกรณ์และหุ้นกู้ร้อยละ	55	ของเงินลงทุน

### ผลตอบแทนการลงทุนของสหกรณ์ออมทรัพย์กรมประมง

(หน่วย : ล้านบาท)

	ปี 2557	ปี 2558	ปี 2559	ปี 2560	ปี 2561	ปี 2562	ปี 2563
1. รายได้	152.16	161.32	168.10	167.73	170.25	170.85	161.06
2. รายได้จากการลงทุน	16.49	24.49	31.58	38.20	49.26	56.85	56.50
3. ร้อยละ	11	15	19	23	29	33	35

### เป้าหมายการลงทุนในปี 2565

การพิจารณาการลงทุนของสหกรณ์ออมทรัพย์กรมประมง ในแต่ละปีจะกำหนดจากประมาณการเงินค่าหุ้นที่เพิ่มขึ้นจากปีที่ผ่านมาพร้อมกับเงินฝากที่เพิ่มขึ้นและเงินคืนจากหุ้นกู้ที่ครบกำหนดในปีนั้นๆ หักออกด้วยประมาณการเงินให้สมาชิกกู้ นั่นคือ



- A = ประมาณการเงินค่าหุ้นที่เพิ่มขึ้นของสหกรณ์ในปี 2565
- B = ประมาณการยอดเงินรับฝากที่เพิ่มขึ้นจากสมาชิกปี 2565
- C = ผลรวมของเงินคืนจากหุ้นกู้ครบกำหนด
- D = ประมาณการเงินที่ให้สมาชิกกู้ยืมเงินที่เพิ่มขึ้น/ลดลง

เงินลงทุนในปี 2565 ของสหกรณ์ออมทรัพย์กรมประมงจะเท่ากับ

$$\begin{aligned} \text{ยอดเงินลงทุน} &= (A+B+C) - (D) \\ &= (75+20+235) - (-80) \\ &= 410 \text{ ล้านบาท} \end{aligned}$$

คณะกรรมการดำเนินการฯ ของสหกรณ์ออมทรัพย์กรมประมงจะมุ่งเน้นและให้ความสำคัญกับความปลอดภัยของเงินลงทุนมากกว่าผลตอบแทนกำไรในระดับสูง การลงทุนของสหกรณ์ออมทรัพย์กรมประมงจึงยึดข้อกฎหมาย ระเบียบฯ ต่างๆ เป็นหลัก แต่อย่างไรก็ตามการทำธุรกรรมในปัจจุบันหรือในอนาคตได้เปลี่ยนแปลง พัฒนารูปแบบที่ซับซ้อนมากขึ้น จนบางธุรกรรม กฎหมาย ระเบียบต่างๆ ไม่ได้ระบุให้ชัดเจนว่าทำได้หรือไม่ คณะกรรมการจึงยึดหลัก “หากกฎหมายไม่ระบุให้ลงทุนได้ สหกรณ์จะไม่ดำเนินการลงทุนโดยเด็ดขาด และหากมีข้อสงสัย ไม่แน่ใจ สหกรณ์จะต้องทำหนังสือสอบถาม/ขอความเห็นชอบจากนายทะเบียนก่อนและหากได้รับความเห็นชอบจึงจะดำเนินการลงทุน”

คณะกรรมการดำเนินการสหกรณ์ทุกท่านตระหนักเป็นอย่างดียิ่งว่า “เงินที่ใช้ลงทุนเป็นของสมาชิกทุกท่าน ไม่ใช่ของกรรมการท่านใดๆ จึงกำหนดเป็นข้อเตือนใจในการทำงานตลอดเวลา”

#### ข้อเตือนใจสำคัญต่อการลงทุน

- ต้องลงทุนด้วยความระมัดระวัง เสียงให้หน่อยที่สุดไม่ยึดถือผลตอบแทนสูงสุดของการลงทุน
- ถ้าไม่แน่ใจ/ไม่มีความรู้/ไม่ควรลงทุน
- ต้องค้นหาข้อมูลประกอบให้มากที่สุด ครบถ้วนที่สุด
- ต้องรับฟังข้อเท็จจริง และพิจารณาใหม่ด้วยความรอบคอบ
- สามารถเปิดเผยข้อมูล อธิบาย การตัดสินใจได้อย่างครบถ้วน เมื่อสมาชิกมีข้อสงสัยสอบถาม





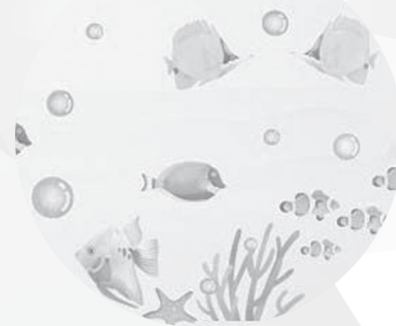

# ระเบียบวาระที่ **4**

เรื่องเพื่อพิจารณา

4.7 ข้อบังคับสหกรณ์ออมทรัพย์กรมประมง จำกัด

พ.ศ. 2565



#### 4.7 พิจารณาข้อบังคับสหกรณ์ออมทรัพย์กรมประมง จำกัด พ.ศ.2565

##### ผู้จัดการ

เพื่อให้สอดคล้องกับพระราชบัญญัติสหกรณ์ พ.ศ. 2542 ซึ่งแก้ไขเพิ่มเติมโดยพระราชบัญญัติสหกรณ์ (ฉบับที่ 3) พ.ศ. 2562 กฎกระทรวง ระเบียบ และประกาศนายทะเบียนสหกรณ์ ซึ่งออกตามพระราชบัญญัติสหกรณ์ดังกล่าว

อธิบดีกรมส่งเสริมและสหกรณ์ ซึ่งเป็นนายทะเบียนสหกรณ์ ได้จัดทำร่างข้อบังคับสหกรณ์ออมทรัพย์..... จำกัด พ.ศ..... ให้สหกรณ์ออมทรัพย์ทุกแห่งดำเนินการแก้ไขปรับปรุงข้อบังคับสหกรณ์ โดยให้ยกเลิกข้อบังคับสหกรณ์ฉบับเดิมที่ใช้อยู่เสียทั้งหมด

ข้อบังคับของสหกรณ์ฯ ที่ใช้อยู่ในปัจจุบัน เป็นข้อบังคับสหกรณ์ออมทรัพย์กรมประมง จำกัด พ.ศ. 2548 จึงได้ยกร่างข้อบังคับสหกรณ์ออมทรัพย์กรมประมง จำกัด พ.ศ. 2565 ขึ้นใหม่ทั้งฉบับ เพื่อให้สอดคล้องกับพระราชบัญญัติสหกรณ์ พ.ศ. 2542 ซึ่งแก้ไขเพิ่มเติมโดยพระราชบัญญัติสหกรณ์ (ฉบับที่ 3) พ.ศ. 2562 ดังกล่าวแล้ว

ในการประชุมคณะกรรมการดำเนินการสหกรณ์ฯ ชุดที่ 41 ครั้งที่ 1/2565 เมื่อวันที่ 13 มกราคม 2565 ที่ประชุมมีมติเห็นชอบและอนุมัติข้อบังคับสหกรณ์ออมทรัพย์กรมประมง จำกัด พ.ศ. 2565 ดังกล่าวแล้ว (ตามรายละเอียดแนบท้ายวาระนี้)

จึงเสนอที่ประชุมใหญ่เพื่อพิจารณาให้ความเห็นชอบและอนุมัติ

##### มติที่ประชุม

.....

(ตราของสหกรณ์)

**ข้อบังคับสหกรณ์ออมทรัพย์กรมประมง จำกัด  
พ.ศ. 2565**

ตามมติของที่ประชุมใหญ่สหกรณ์ออมทรัพย์กรมประมง จำกัด ชุดที่ 41 เมื่อวันที่ 13 เดือน  
กุมภาพันธ์ พ.ศ. 2565 ได้ลงมติเป็นเอกฉันท์ (หรือด้วยคะแนนเสียงเกินกว่าสองในสาม) ให้แก้ไข  
ข้อบังคับโดยยกเลิกข้อบังคับสหกรณ์เสียทั้งหมดและให้ใช้ข้อบังคับฉบับนี้แทนซึ่งนายทะเบียนสหกรณ์  
ได้รับจดทะเบียนแล้วมีความดังนี้

ข้อบังคับนี้เรียกว่า “ข้อบังคับสหกรณ์ออมทรัพย์กรมประมง จำกัด พ.ศ. 2565”

ข้อบังคับนี้ให้ใช้บังคับตั้งแต่วันถัดจากวันที่นายทะเบียนสหกรณ์รับจดทะเบียนให้ยกเลิก  
ข้อบังคับสหกรณ์ที่มีอยู่ก่อนข้อบังคับสหกรณ์ฉบับที่ใช้บังคับ นับแต่วันที่ข้อบังคับสหกรณ์ฉบับนี้มีผล  
บังคับใช้

ข้อบังคับ  
สหกรณ์ออมทรัพย์กรมประมง จำกัด  
พ.ศ. 2565



หมวด 1  
ชื่อ ประเภทและที่ตั้งสำนักงาน

ข้อ 1. ชื่อ ประเภทและที่ตั้งสำนักงาน

ชื่อ สหกรณ์ออมทรัพย์กรมประมง จำกัด DEPARTMENT OF FISHERIES SAVING AND CREDIT COOPERATIVE, LIMITED

ประเภท สหกรณ์ออมทรัพย์

ที่ตั้งสำนักงาน เลขที่ 50 ถนนพหลโยธิน แขวงลาดยาว เขตจตุจักร  
จังหวัดกรุงเทพมหานคร 10900

สหกรณ์อาจย้ายที่ตั้งสำนักงานได้ตามที่คณะกรรมการดำเนินการพิจารณาเห็นสมควร โดยแจ้งให้นายทะเบียนสหกรณ์ กรมส่งเสริมสหกรณ์ และกรมตรวจบัญชีสหกรณ์ทราบ และให้ปิดประกาศไว้ที่สำนักงานของสหกรณ์เดิม สำนักงานส่วนราชการสหกรณ์ และที่ว่าการอำเภอแห่งท้องที่ สหกรณ์ตั้งอยู่เป็นเวลาไม่น้อยกว่าสามสิบวัน และให้ดำเนินการแก้ไขเพิ่มเติมข้อบังคับในการประชุมใหญ่ คราวต่อไปด้วย

**ตราของสหกรณ์** ตราของสหกรณ์มีรูปลักษณะ ดังนี้



- พื้นวงกลมเป็นสีน้ำเงิน ภายในวงกลมประกอบด้วยรูปปลาและเกลียวคลื่นเป็นสีขาว
- รอบๆ วงกลมมีข้อความสหกรณ์ออมทรัพย์กรมประมง จำกัด เป็นสีน้ำเงิน

## หมวด 2

### วัตถุประสงค์และอำนาจกระทำการ

ข้อ 2. วัตถุประสงค์ของสหกรณ์ สหกรณ์นี้มีวัตถุประสงค์เพื่อส่งเสริมผลประโยชน์ทางเศรษฐกิจและสังคมของบรรดาสมาชิก โดยวิธีช่วยตนเองและช่วยเหลือซึ่งกันและกัน ตามหลักสหกรณ์รวมทั้งในข้อต่อไปนี้

(1) ส่งเสริมให้สมาชิกออมทรัพย์ โดยช่วยให้สามารถสวส่วนแห่งรายได้ของตนไว้ในทางอันมั่นคงและได้รับประโยชน์ตามสมควร

(2) ส่งเสริมการช่วยตนเองและช่วยเหลือซึ่งกันและกันในหมู่สมาชิก

(3) ให้บริการทางการเงินแก่สมาชิก

(4) จัดหาทุนและบริการสินเชื่อเพื่อการประกอบอาชีพและการดำรงชีพ

(5) ร่วมมือกับสหกรณ์อื่น สันนิบาตสหกรณ์แห่งประเทศไทย ชุมนุมสหกรณ์ องค์กรชุมชน ภาคเอกชน และหน่วยงานของรัฐเพื่อส่งเสริมและปรับปรุงกิจการของสหกรณ์

(6) ส่งเสริมการเรียนรู้และการพัฒนาคุณภาพชีวิตของสมาชิกและชุมชน

ข้อ 3. อำนาจกระทำการ เพื่อให้บรรลุวัตถุประสงค์ของสหกรณ์ ให้สหกรณ์มีอำนาจกระทำการดังต่อไปนี้

(1) รับฝากเงินจากสมาชิกหรือสหกรณ์อื่นหรือสมาคมอาปนกิจสงเคราะห์

(2) จัดหาทุนเพื่อกิจการตามวัตถุประสงค์ของสหกรณ์

(3) ให้เงินกู้แก่สมาชิก

(4) ให้สหกรณ์อื่นกู้ยืมเงิน

(5) ซื้อหุ้นของธนาคารซึ่งมีวัตถุประสงค์เพื่อให้ความช่วยเหลือทางการเงินแก่สหกรณ์

(6) ซื้อหุ้นของชุมนุมสหกรณ์

(7) ซื้อหุ้นของสถาบันที่ประกอบธุรกิจอันทำให้เกิดความสะดวกหรือส่งเสริมความเจริญแก่กิจการของสหกรณ์

(8) ซื้อหลักทรัพย์รัฐบาลหรือรัฐวิสาหกิจ

(9) ออกตั๋วสัญญาใช้เงินและตราสารการเงิน

(10) ฝากหรือลงทุนอย่างอื่นตามกฎหมายและตามที่คณะกรรมการพัฒนาการสหกรณ์แห่งชาติกำหนด

(11) ดำเนินการให้กู้ยืมเพื่อการเคหะ

(12) ให้สวัสดิการและการสงเคราะห์ตามสมควรแก่สมาชิกและครอบครัว

(13) ให้ความช่วยเหลือทางวิชาการแก่สมาชิก

(14) ขอรับความช่วยเหลือทางวิชาการจากทางราชการ หน่วยงานของต่างประเทศ หรือบุคคลอื่นใด

(15) กระทำการต่าง ๆ ตามที่อนุญาตไว้ในกฎหมายว่าด้วยสหกรณ์ เพื่อให้เป็นไปตามวัตถุประสงค์ที่กล่าวข้างต้น รวมถึง ซื้อ ถูกรวมสิทธิ์หรือทรัพย์สินครอบครอง กู้ ยืม เช่าหรือให้เช่า เช่าซื้อหรือให้เช่าซื้อ โอนหรือรับโอน สิทธิการเช่าหรือสิทธิการเช่าซื้อ ขายหรือจำหน่าย จำนองหรือรับจำนอง จำนำหรือรับจำนำ ด้วยวิธีอื่นใด ซึ่งทรัพย์สินแก่สมาชิกหรือของสมาชิก

### หมวด 3

#### ทุน

**ข้อ 4. ที่มาของทุน** สหกรณ์อาจหาทุนเพื่อดำเนินงานตามวัตถุประสงค์ดังต่อไปนี้

- (1) ออกหุ้นโดยวิธีการขายหุ้นให้แก่สมาชิก
- (2) รับฝากเงินจากสมาชิกหรือสหกรณ์อื่น
- (3) กู้ยืมเงิน หรือรับเงินจากการออกตั๋วสัญญาใช้เงิน
- (4) สะสมทุนสำรองและทุนอื่น ๆ
- (5) รับเงินอุดหนุนหรือทรัพย์สินที่มีผู้ยกให้

#### หุ้น

**ข้อ 5. การออกหุ้น** สหกรณ์ออกหุ้นได้โดยไม่จำกัดจำนวน มีมูลค่าหุ้นละสิบบาท

**ข้อ 6. การถือหุ้น** สมาชิกทุกคนต้องชำระค่าหุ้นเป็นรายเดือนตั้งแต่เดือนแรกที่เข้าเป็นสมาชิก ตามอัตราส่วนของจำนวนเงินได้รายเดือนของตน ตามที่กำหนดไว้ในระเบียบของสหกรณ์

เงินได้รายเดือนตามความในวรรคแรก หมายถึงเงินเดือนหรือค่าจ้างประจำ และเงินที่จ่ายควบกับเงินเดือนหรือค่าจ้างประจำ ซึ่งสมาชิกได้รับจากหน่วยงานเจ้าสังกัด และหมายถึงบำนาญ ตามกฎหมายว่าด้วยบำเหน็จบำนาญ หรือบำเหน็จรายเดือน ซึ่งสมาชิกได้รับจากทางราชการด้วย

ถ้าสมาชิกประสงค์จะถือหุ้นรายเดือนในอัตราที่สูงกว่าอัตราที่กำหนดไว้ในระเบียบของสหกรณ์ หรือจะขอซื้อหุ้นเพิ่มขึ้นอีกเมื่อใดก็ย่อมทำได้ โดยแสดงความจำนงเป็นหนังสือต่อคณะกรรมการดำเนินการสหกรณ์ แต่จำนวนหุ้นทั้งหมดต้องไม่เกินหนึ่งในห้าของหุ้นที่ชำระแล้วทั้งหมด

สมาชิกจะโอนหรือถอนหุ้นในระหว่างที่ตนเป็นสมาชิกอยู่ไม่ได้ ในระหว่างที่สมาชิกสภาพของสมาชิกยังไม่สิ้นสุด สหกรณ์ไม่ต้องส่งเงินค่าหุ้นของสมาชิก เพื่อชำระหนี้แก่เจ้าหนี้ของสมาชิกนั้น

เมื่อสมาชิกสภาพของสมาชิกสิ้นสุดลง สหกรณ์มีสิทธินำเงินตามมูลค่าหุ้นที่สมาชิกมีอยู่มาหักกลบลบหนี้ที่สมาชิกผูกพันต้องชำระหนี้แก่สหกรณ์ได้และให้สหกรณ์มีฐานะเป็นเจ้าหนี้บุริมสิทธิพิเศษเหนือเงินค่าหุ้นนั้น

**ข้อ 7. การชำระค่าหุ้นรายเดือน** การชำระค่าหุ้นรายเดือนนั้น ให้ชำระโดยวิธีหักจากเงินได้รายเดือนของสมาชิกในวันจ่ายเงินได้รายเดือนประจำเดือนนั้น ๆ ทุกเดือน กรณีสมาชิกที่เกษียณอายุหรือสมาชิกที่โอนย้ายสังกัดตามข้อ 41 และไม่สามารถหักเงินรายเดือนของสมาชิกได้ ให้สมาชิกรายนั้นนำเงินส่งสหกรณ์ทุกวันสิ้นเดือน

**ข้อ 8. การงดชำระเงินค่าหุ้นรายเดือน** สมาชิกที่ได้ชำระเงินค่าหุ้นเป็นจำนวนเงินไม่น้อยกว่า 200,000 บาท (สองแสนบาทถ้วน) และไม่มีหนี้สินอยู่ต่อสหกรณ์ในฐานะผู้กู้หรือผู้ค้ำประกัน จะงดชำระเงินค่าหุ้นรายเดือน หรือลดจำนวนการถือหุ้นรายเดือนลงก็ได้ โดยแจ้งความจำนงเป็นหนังสือต่อคณะกรรมการดำเนินการสหกรณ์

**ข้อ 9. การแจ้งยอดจำนวนหุ้น** สหกรณ์จะแจ้งยอดจำนวนหุ้นที่สมาชิกชำระเต็มมูลค่าแล้วให้สมาชิกแต่ละคนทราบทุกสิ้นปีทางบัญชีของสหกรณ์



## หมวด 4 การดำเนินงาน

**ข้อ 10. การรับฝากเงิน** สหกรณ์อาจรับฝากเงินประเภทออมทรัพย์หรือประเภทประจำ จากสมาชิกหรือสหกรณ์อื่นหรือสมาคมอาปนกิจสงเคราะห์ซึ่งมีสมาชิกของสมาคมนั้นไม่น้อยกว่ากึ่งหนึ่งเป็น สมาชิกของสหกรณ์หรือนิติบุคคลซึ่งมีบุคลากรหรือลูกจ้างไม่น้อยกว่ากึ่งหนึ่งของนิติบุคคลนั้น เป็นสมาชิกของ สหกรณ์ ทั้งนี้ ตามระเบียบของสหกรณ์ที่ได้รับความเห็นชอบจากนายทะเบียนสหกรณ์

ข้อกำหนดเกี่ยวกับการรับฝาก ดอกเบี้ย การถอนเงินฝากและอื่น ๆ ให้เป็นไปตามที่กำหนดไว้ และเป็นไปตามระเบียบของสหกรณ์ที่ได้รับความเห็นชอบจากนายทะเบียนสหกรณ์

ให้สหกรณ์ดำรงสินทรัพย์สภาพคล่องตามหลักเกณฑ์และวิธีการที่กำหนดในกฎกระทรวง

### การให้เงินกู้

**ข้อ 11. การให้เงินกู้** สหกรณ์อาจให้เงินกู้แก่

- (1) สมาชิกของสหกรณ์
- (2) สหกรณ์อื่น

การให้เงินกู้แก่สมาชิกรู้ ให้คณะกรรมการดำเนินการสหกรณ์มีอำนาจพิจารณาวินิจฉัยให้ เงินกู้ได้ตามข้อบังคับนี้และตามระเบียบของสหกรณ์

ข้อกำหนดต่าง ๆ เกี่ยวกับหลักเกณฑ์การพิจารณาวินิจฉัยให้เงินกู้ ประเภทและวงเงินให้กู้ หลักประกันสำหรับเงินกู้ ลำดับแห่งการให้เงินกู้ การกำหนดอัตราดอกเบี้ยเงินกู้ การส่งเงินงวดชำระหนี้ การ ควบคุมหลักประกัน การเรียกคืนเงินกู้ การสอบสวนกระบวนการปฏิบัติงานที่เกี่ยวข้องกับการทำธุรกรรม ด้านสินเชื่อหรือการให้เงินกู้ และอื่น ๆ ให้เป็นไปตามที่กำหนดไว้ในระเบียบของสหกรณ์

การให้เงินกู้แก่สหกรณ์อื่นนั้น คณะกรรมการดำเนินการสหกรณ์จะพิจารณาให้กู้ได้ต่อเมื่อ สหกรณ์มีเงินทุนเหลือจากการให้เงินกู้แก่สมาชิกแล้ว ตามระเบียบของสหกรณ์ที่ได้รับความเห็นชอบจาก นายทะเบียนสหกรณ์

สมาชิกหรือสหกรณ์อื่นซึ่งประสงค์จะขอกู้เงินจากสหกรณ์นี้ ต้องเสนอคำขอกู้ตามแบบและ ระเบียบของสหกรณ์ที่กำหนดไว้

**ข้อ 12. วัตถุประสงค์แห่งเงินกู้** เงินกู้ซึ่งให้แก่สมาชิกไม่ว่าประเภทใด ๆ จะให้ได้แต่เฉพาะ เพื่อการอันจำเป็นหรือมีประโยชน์ตามที่คณะกรรมการดำเนินการสหกรณ์เห็นสมควร

ให้คณะกรรมการดำเนินการสหกรณ์สอดส่อง และกวดขันการใช้เงินกู้ของสมาชิกให้ตรงตาม วัตถุประสงค์ที่ให้เงินกู้นั้น

**ข้อ 13. ประเภทแห่งเงินกู้** สหกรณ์อาจให้เงินกู้แก่สมาชิกได้ตามประเภทดังต่อไปนี้

- (1) **เงินกู้เพื่อเหตุฉุกเฉิน** ในกรณีที่สมาชิกมีเหตุฉุกเฉินหรือเหตุอันจำเป็นรีบด่วน และมิ ความประสงค์ขอกู้เงิน คณะกรรมการดำเนินการสหกรณ์อาจให้เงินกู้เพื่อเหตุนั้นได้ตามระเบียบของสหกรณ์
- (2) **เงินกู้สามัญ** ในกรณีที่สมาชิกมีความประสงค์ขอกู้เงินสำหรับใช้จ่าย เพื่อการ อันจำเป็นหรือมีประโยชน์ต่าง ๆ คณะกรรมการดำเนินการสหกรณ์อาจพิจารณาให้เงินกู้สามัญแก่สมาชิก นั้นได้ตามระเบียบของ สหกรณ์

(3) **เงินกู้พิเศษ** เมื่อสหกรณ์มีฐานะการเงินก้าวหน้าพอที่จะช่วยเหลือให้เงินกู้เพื่อส่งเสริมฐานะความมั่นคงหรือเพื่อการเคหะหรือก่อประโยชน์นอกวงแถมสมาชิกได้ คณะกรรมการดำเนินการสหกรณ์อาจให้เงินกู้พิเศษแก่สมาชิกนั้นได้ตามที่เห็นสมควร โดยผู้กู้ต้องระบุวัตถุประสงค์แต่ละอย่างของเงินกู้ประเภทนี้ตลอดจนเงื่อนไขและวิธีการ และต้องมีหลักประกันตามที่กำหนดไว้ในระเบียบของสหกรณ์

**ข้อ 14. ดอกเบี้ยเงินกู้** ให้สหกรณ์เรียกดอกเบี้ยเงินกู้ทุกประเภทที่ให้แก่สมาชิก ในอัตราตามที่กำหนดไว้ในระเบียบของสหกรณ์

**ข้อ 15. การควบคุมหลักประกันและการเรียกคืนเงินกู้** ให้คณะกรรมการดำเนินการสหกรณ์ตรวจตราควบคุมให้เงินกู้ทุกรายมีหลักประกันตามที่กำหนดไว้ในระเบียบของสหกรณ์ และเมื่อคณะกรรมการดำเนินการสหกรณ์เห็นว่าหลักประกันสำหรับเงินกู้อย่างใดบกพร่อง ผู้กู้จะต้องจัดการแก้ไขให้คืนดีภายในระยะเวลาที่คณะกรรมการดำเนินการสหกรณ์กำหนด

ในกรณีอย่างใดอย่างหนึ่งดังต่อไปนี้ให้ถือว่าเงินกู้ไม่ว่าประเภทใด ๆ เป็นอันถึงกำหนดส่งคืนโดยสิ้นเชิง พร้อมทั้งดอกเบี้ยในทันที โดยมีพักต้องคำนึงถึงกำหนดเวลาที่ให้ไว้ และให้คณะกรรมการดำเนินการสหกรณ์จัดการเรียกคืนโดยมิชักช้า

- (1) เมื่อสมาชิกผู้กู้ออกจากสหกรณ์ไม่ว่าเพราะเหตุใด ๆ
- (2) เมื่อปรากฏต่อคณะกรรมการดำเนินการสหกรณ์ว่าผู้กู้นำเงินกู้ไปใช้ผิดวัตถุประสงค์

ที่ให้เงินกู้นั้น

(3) เมื่อคณะกรรมการดำเนินการสหกรณ์เห็นว่าหลักประกันสำหรับเงินกู้อย่างใดเกิดบกพร่องและผู้กู้ มิได้จัดการแก้ไขให้คืนดีภายในระยะเวลาที่คณะกรรมการดำเนินการสหกรณ์กำหนด

(4) เมื่อผิดนัดชำระหนี้ไม่ว่าต้นเงินหรือดอกเบี้ยติดต่อกันเป็นเวลาถึงสองเดือน หรือผิดนัดการส่งเงินงวดชำระหนี้ดังว่านั้นถึงสามคราวสำหรับเงินกู้อย่างหนึ่ง ๆ

ในกรณีที่ผู้ค้ำประกันจะต้องรับผิดชอบชำระหนี้แทนผู้กู้ตามที่กล่าวในวรรคก่อน และไม่สามารถชำระหนี้นั้นโดยสิ้นเชิงได้เมื่อผู้ค้ำประกันร้องขอ คณะกรรมการดำเนินการสหกรณ์อาจผ่อนผันให้ผู้ค้ำประกันชำระเป็นงวดรายเดือนจนครบจำนวนเงินกู้ แต่ทั้งนี้ต้องไม่เกินจำนวนงวดสำหรับเงินกู้ประเภทนั้น ๆ

**ข้อ 16. ความผูกพันของผู้กู้และผู้ค้ำประกัน** ผู้กู้หรือผู้ค้ำประกันต้องรับผูกพันว่า ถ้าตนประสงค์จะขอโอนหรือย้าย หรือลาออกจากราชการ หรืองานประจำตามข้อ 32 (3) จะต้องแจ้งเป็นหนังสือให้สหกรณ์ทราบและจัดการชำระหนี้สินซึ่งตนมีอยู่ต่อสหกรณ์ให้เสร็จสิ้นเสียก่อน (เว้นแต่กรณีที่ยังคงเป็นสมาชิกอยู่ตามข้อ 44)

### การฝากหรือการลงทุนของสหกรณ์

**ข้อ 17. การฝากหรือการลงทุนของสหกรณ์** เงินของสหกรณ์นั้นสหกรณ์อาจฝากหรือลงทุนได้ตามกฎหมายว่าด้วยสหกรณ์และตามที่คณะกรรมการพัฒนาการสหกรณ์แห่งชาติกำหนด โดยให้คำนึงถึงความมั่นคงและประโยชน์สูงสุดที่สหกรณ์หรือสมาชิกจะได้รับ

## การกัวยืมเงินหรือการค้ำประกัน

**ข้อ 18. วงเงินการกัวยืมหรือการค้ำประกัน** ให้ที่ประชุมใหญ่กำหนดวงเงินการกัวยืมหรือการค้ำประกันสำหรับปีหนึ่ง ๆ ไว้ตามที่จำเป็นและสมควรแก่การดำเนินงาน วงเงินซึ่งกำหนดดังว่านี้ต้องเป็นไปตามที่กฎหมายว่าด้วยสหกรณ์กำหนดไว้และได้รับความเห็นชอบจากนายทะเบียนสหกรณ์

ถ้าที่ประชุมใหญ่ยังมิได้กำหนด หรือนายทะเบียนสหกรณ์ยังมิได้ให้ความเห็นชอบวงเงินกัวยืมหรือการค้ำประกันสำหรับปีใด ก็ให้ใช้วงเงินกัวยืมหรือการค้ำประกันสำหรับปีไปพลางก่อน

**ข้อ 19. การกัวยืมเงินหรือการค้ำประกัน** สหกรณ์อาจกัวยืมเงินหรือออกตั๋วสัญญาใช้เงินหรือโดยวิธีอื่นใดสำหรับใช้เป็นทุนดำเนินงานตามวัตถุประสงค์ได้ตามที่คณะกรรมการดำเนินการสหกรณ์เห็นสมควร ทั้งนี้ จะต้องอยู่ภายในวงเงินการกัวยืมหรือการค้ำประกันประจำปีตามข้อ 18

## การเงินและการบัญชีของสหกรณ์

**ข้อ 20. การลงลายมือชื่อแทนสหกรณ์** การลงลายมือชื่อเพื่อให้มีผลผูกพันสหกรณ์ในกิจการอันเกี่ยวกับบุคคลภายนอก เว้นแต่จะกำหนดไว้เป็นพิเศษตามข้อบังคับนี้ ให้ปฏิบัติดังนี้

(1) หนังสือกัวยืมซึ่งสหกรณ์เป็นผู้กัวยืม ตลอดจนการเบิกหรือรับเงินกู้ การจำนองซึ่งสหกรณ์เป็นผู้จำนอง การถอนเงินฝากของสหกรณ์และในนิติกรรมอื่น ๆ จะต้องลงลายมือชื่อของประธานกรรมการ หรือรองประธานกรรมการ หรือเลขานุการ หรือเหรัญญิก หรือกรรมการผู้ที่คณะกรรมการดำเนินการสหกรณ์มอบหมายกับผู้จัดการรวมเป็นสองคน

(2) การรับฝากเงิน ใบบริรับเงิน และเอกสารทั้งปวงนอกจากที่กล่าวไว้ใน (1) ข้างบนนี้ จะต้องลงลายมือชื่อของผู้จัดการ หรือผู้ที่ได้รับมอบหมาย

อนึ่ง ในหนังสือกัวยืมซึ่งสหกรณ์เป็นผู้กัวยืม ใบบริรับเงิน ตั๋วสัญญาใช้เงินของสหกรณ์นั้นต้องประทับตราของสหกรณ์ (ถ้ามี) เป็นสำคัญด้วย ยกเว้นเช็คไม่ต้องประทับตราของสหกรณ์

**ข้อ 21. การเงินของสหกรณ์** คณะกรรมการดำเนินการสหกรณ์ต้องดำเนินการในทางอันสมควร เพื่อให้การเงินของสหกรณ์เป็นไปโดยเรียบร้อยและเกิดประโยชน์แก่สหกรณ์ ซึ่งรวมทั้งในข้อต่อไปนี้

(1) การรับจ่ายและเก็บรักษาเงินของสหกรณ์ให้เป็นไปตามที่กำหนดไว้ในระเบียบของสหกรณ์

(2) การรับจ่ายเงินของสหกรณ์ต้องกระทำที่สำนักงานของสหกรณ์เท่านั้น เว้นแต่มีกรณีอันจำเป็นที่ไม่อาจปฏิบัติได้ ให้คณะกรรมการดำเนินการสหกรณ์พิจารณากำหนดวิธีปฏิบัติได้ตามสมควร

**ข้อ 22. การบัญชีของสหกรณ์** คณะกรรมการดำเนินการมีหน้าที่ทำบัญชีตามแบบและรายการที่นายทะเบียนสหกรณ์กำหนด และเก็บรักษาบัญชีและเอกสารประกอบการลงบัญชีไว้ที่สำนักงานสหกรณ์ภายในระยะเวลาที่นายทะเบียนสหกรณ์กำหนด

ให้บันทึกรายการในบัญชีเกี่ยวกับกระแสเงินสดของสหกรณ์ในวันที่เกิดเหตุขึ้น สำหรับเหตุอื่นที่ไม่เกี่ยวกับกระแสเงินสดให้บันทึกรายการในสมุดบัญชีภายในสามวันนับแต่วันที่มิเหตุอื่นจะต้องบันทึกรายการนั้น และการลงบัญชีต้องมีเอกสารประกอบการลงบัญชีที่สมบูรณ์โดยครบถ้วน

ให้สหกรณ์จัดทำงบการเงินประจำปีทุกรอบปีทางบัญชีของสหกรณ์ ซึ่งต้องมีรายการแสดงสินทรัพย์ หนี้สิน และทุนของสหกรณ์ กับทั้งบัญชีกำไรขาดทุน ตามแบบที่นายทะเบียนสหกรณ์กำหนด วันสิ้นปีทางบัญชีของสหกรณ์ให้สิ้นสุด ณ วันที่ 31 ธันวาคม ของทุกปี

**ข้อ 23. การเสนองบการเงินประจำปีต่อที่ประชุมใหญ่** คณะกรรมการดำเนินการสหกรณ์ ต้องนำเสนองบการเงินประจำปีซึ่งผู้สอบบัญชีได้ตรวจสอบแล้วเพื่ออนุมัติในที่ประชุมใหญ่ ภายในหนึ่งร้อยห้าสิบวันนับแต่วันสิ้นปีทางบัญชี

คณะกรรมการดำเนินการสหกรณ์จัดทำรายงานประจำปีแสดงผลการดำเนินงานของสหกรณ์ เสนอต่อ ที่ประชุมใหญ่ในคราวที่เสนองบการเงินประจำปี และส่งสำเนารายงานประจำปีกับกับ งบการเงินประจำปีไปยังนายทะเบียนสหกรณ์ภายในสามสิบวันนับแต่วันที่มีการประชุมใหญ่

อนึ่ง สหกรณ์ต้องเก็บรักษารายงานประจำปีแสดงผลการดำเนินงานของสหกรณ์ งบการเงิน ประจำปี พร้อมทั้งข้อบังคับ ระเบียบ และกฎหมายว่าด้วยสหกรณ์ไว้ ณ สำนักงานของสหกรณ์เพื่อให้ สมาชิกขอตรวจดูได้โดยไม่ต้องเสียค่าธรรมเนียม

**ข้อ 24. ทะเบียนและเอกสารของสหกรณ์** สหกรณ์ต้องจัดทำทะเบียนสมาชิก ทะเบียนหุ้น ซึ่งทะเบียนดังกล่าวอย่างน้อยต้องมีชื่อ เลขบัตรประจำตัวประชาชน สัญชาติ ที่อยู่ของสมาชิก และรายการ เกี่ยวกับการถือหุ้นของสมาชิก และจัดทำสมุดรายงานการประชุมใหญ่ การประชุมคณะกรรมการดำเนินการ สหกรณ์ การประชุมคณะกรรมการ ตลอดจนทะเบียนอื่น ๆ ตามที่คณะกรรมการดำเนินการสหกรณ์ เห็นสมควรให้มีขึ้น สำหรับรายงานการประชุมของคณะกรรมการชุดต่างๆ เก็บไว้อย่างน้อย 5 ปี

สหกรณ์ต้องส่งสำเนาทะเบียนสมาชิก และทะเบียนหุ้นแก่นายทะเบียนสหกรณ์ภายในเก้าสิบวัน นับแต่วันที่จดทะเบียน

ให้สหกรณ์รายงานการเปลี่ยนแปลงรายการในทะเบียนสมาชิกหรือทะเบียนหุ้นต่อนายทะเบียน สหกรณ์ภายในสามสิบวันนับแต่วันสิ้นปีทางบัญชีของสหกรณ์

สมาชิกอาจขอตรวจดูเอกสารดังกล่าวในวรรคแรกก่อนได้ ณ สำนักงานของสหกรณ์ในระหว่าง เวลาทำงาน แต่จะดูบัญชีหรือทะเบียนเกี่ยวกับเงินค่าหุ้น เงินฝาก หรือเงินกู้ของสมาชิกรายอื่นไม่ได้ นอกจากจะได้รับคามยินยอมเป็นหนังสือของสมาชิกนั้นและได้รับอนุญาตจากผู้จัดการก่อน

### การตรวจสอบบัญชีและการกำกับดูแลสหกรณ์

**ข้อ 25. การตรวจสอบบัญชี** บัญชีของสหกรณ์นั้นต้องได้รับการตรวจสอบอย่างน้อยปีละ หนึ่ง ครั้งตามมาตรฐานการสอบบัญชีที่รับรองทั่วไปและตามระเบียบที่กรมตรวจบัญชีสหกรณ์กำหนด โดยผู้สอบ บัญชีซึ่งกรมตรวจบัญชีสหกรณ์แต่งตั้ง

**ข้อ 26. การกำกับดูแลสหกรณ์** คณะกรรมการดำเนินการสหกรณ์ คณะกรรมการอื่น คณะอนุกรรมการ ผู้ตรวจสอบกิจการ ผู้จัดการ เจ้าหน้าที่ สมาชิกสหกรณ์ หรือบุคคลที่เกี่ยวข้องกับสหกรณ์ ซึ่งได้รับคำสั่งจาก นายทะเบียนสหกรณ์ รองนายทะเบียนสหกรณ์ ผู้ตรวจการสหกรณ์ ผู้สอบบัญชี หรือพนักงานเจ้าหน้าที่ ซึ่งนายทะเบียนสหกรณ์มอบหมาย ให้ชี้แจงข้อเท็จจริงเกี่ยวกับกิจการของสหกรณ์หรือให้ส่งเอกสาร เกี่ยวกับการดำเนินงานหรือรายงานการประชุม หรือเข้ามามตรวจสอบในสำนักงานของสหกรณ์ระหว่าง เวลาทำงานของสหกรณ์

ให้ผู้ซึ่งเกี่ยวข้องตามความในวรรคแรกปฏิบัติตามคำสั่งและอำนวยความสะดวกให้ความช่วยเหลือ รวมทั้งให้คำชี้แจงตามสมควร

**ข้อ 27. การส่งรายการหรือรายงาน** สหกรณ์ต้องส่งรายการหรือรายงานเกี่ยวกับกิจการของ สหกรณ์ต่อหน่วยงานที่กำกับดูแลตามแบบรายการและระยะเวลาที่หน่วยงานนั้น หรือตามที่กฎหมาย กำหนดไว้

## กำไรสุทธิประจำปี

**ข้อ 28. การจัดสรรกำไรสุทธิประจำปี** เมื่อสิ้นปีทางบัญชีและได้ปิดบัญชีตามมาตรฐานการสอบบัญชีที่รับรองโดยทั่วไปและระเบียบนายทะเบียนสหกรณ์แล้ว ปรากฏว่าสหกรณ์มีกำไรสุทธิให้จัดสรรเป็นทุนสำรองไม่น้อยกว่าร้อยละสิบของกำไรสุทธิ และเป็นค่าบำรุงสนับสนุนบาทสหกรณ์แห่งประเทศไทยตามอัตราที่กำหนดในกฎกระทรวง

กำไรสุทธิประจำปีที่เหลือจากการจัดสรรตามความในวรรคก่อนนั้น ที่ประชุมใหญ่อาจจะจัดสรรได้ ดังต่อไปนี้

(1) เป็นเงินปันผลตามหุ้นที่ชำระแล้วให้แก่สมาชิก แต่ต้องไม่เกินอัตราที่กำหนดในกฎกระทรวง โดยคิดให้ตามส่วนแห่งระยะเวลา อนึ่ง ถ้าสหกรณ์ถอนทุนรักษาระดับอัตราเงินปันผลตาม (4) ออกจ่ายเป็นเงินปันผลสำหรับปีใดด้วยจำนวนเงินปันผลทั้งสิ้นที่จ่ายสำหรับปีนั้นก็ต่อไม่เกินอัตราดังกล่าวมาแล้ว

(2) เป็นเงินเฉลี่ยคืนให้แก่สมาชิกตามส่วนธุรกิจที่สมาชิกได้ทำไว้กับสหกรณ์ในระหว่างปี เว้นแต่สมาชิกที่ผิดนัดการส่งเงินงวดชำระหนี้ไม่ว่าต้นเงินหรือดอกเบี้ยในปีใด มิให้ได้รับเงินเฉลี่ยคืนสำหรับปีนั้น

(3) เป็นเงินโบนัสแก่กรรมการและเจ้าหน้าที่ของสหกรณ์ไม่เกินร้อยละสิบของกำไรสุทธิ

(4) เป็นทุนรักษาระดับอัตราเงินปันผล ไม่เกินร้อยละสองแห่งทุนเรือนหุ้นของสหกรณ์ตามที่มีอยู่ในวันสิ้นปีนั้น ทุนรักษาระดับอัตราเงินปันผลนี้จะถอนได้โดยมติแห่งที่ประชุมใหญ่เพื่อจ่ายเป็นเงินปันผลตามหุ้นตาม (1) และห้ามจ่ายทุนนี้หากสหกรณ์ขาดทุนอันเกิดจากเหตุทุจริต

(5) เป็นทุนการศึกษาอบรมทางสหกรณ์ไม่เกินร้อยละสิบของกำไรสุทธิ

(6) เป็นทุนสาธารณประโยชน์ไม่เกินร้อยละสิบของกำไรสุทธิ

(7) เป็นทุนสวัสดิการและการสงเคราะห์ตามสมควรแก่สมาชิกและครอบครัว ไม่เกินร้อยละสิบของกำไรสุทธิ

(8) เป็นทุนเพื่อจัดตั้งสำนักงาน ไม่เกินร้อยละสิบของกำไรสุทธิ

(9) กำไรสุทธิส่วนที่เหลือ (ถ้ามี) ให้จัดสรรเป็นทุนสำรองทั้งสิ้น

การใช้จ่ายตามวรรคก่อน ให้เป็นไปตามระเบียบของสหกรณ์และให้กำหนดระเบียบสำหรับแต่ละทุนเป็นการเฉพาะ

## ทุนสำรอง

**ข้อ 29. ที่มาแห่งทุนสำรอง** นอกจากจัดสรรจากกำไรสุทธิตามข้อ 28 แล้ว บรรดาเงินอุดหนุนหรือทรัพย์สินที่มีผู้ยกให้แก่สหกรณ์ ถ้าผู้ยกให้มิได้กำหนดว่าให้ใช้เพื่อการใด ให้นำเงินอุดหนุนหรือทรัพย์สินนั้นสมทบเป็นทุนสำรองของสหกรณ์

จำนวนเงินซึ่งสหกรณ์พึงจ่ายแก่บุคคลใดก็ตาม ถ้าไม่มีการเรียกร้องจนพ้นกำหนดอายุความก็ให้สมทบจำนวนเงินนั้นเป็นทุนสำรอง

กำไรสุทธิประจำปีของสหกรณ์ซึ่งคณะกรรมการดำเนินการสหกรณ์เสนอแนะให้ที่ประชุมใหญ่จัดสรรตามข้อ 28 หากที่ประชุมใหญ่พิจารณาแล้วเห็นว่ารายการใดไม่สมควรจัดสรรหรือตัดจำนวนให้น้อยลงก็ดี หรือปรากฏว่าจำนวนที่จัดสรรไปแล้วไม่ถูกต้องหรือขัดต่อกฎหมาย ยอดเงินจำนวนดังกล่าวให้สมทบเป็นทุนสำรองทั้งสิ้น



**ข้อ 30. สภาพแห่งทุนสำรอง** ทุนสำรองย่อมเป็นของสหกรณ์โดยส่วนรวม สมาชิกจะแบ่งปันกันไม่ได้ หรือจะเรียกร้องแม้ส่วนใดส่วนหนึ่งก็ไม่ได้

ทุนสำรองนี้จะถอนจากบัญชีได้เพื่อชดเชยการขาดทุนอันหากบังเกิดขึ้น หรือเพื่อจัดสรรเข้าบัญชีทุนสำรองให้แก่สหกรณ์ใหม่ที่ได้จดทะเบียนแบ่งแยกจากสหกรณ์เดิม

## หมวด 5

### สมาชิก

**ข้อ 31. สมาชิก** สมาชิกสหกรณ์นี้คือ

(1) ผู้ที่มีชื่อและลงลายมือชื่อในบัญชีรายชื่อผู้ซึ่งจะเป็นสมาชิกของสหกรณ์ได้ชำระค่าธรรมเนียมแรกเข้า และชำระค่าหุ้นตามจำนวนที่จะถือครบถ้วนแล้ว

(2) ผู้ได้รับเลือกเข้าเป็นสมาชิกตามข้อบังคับที่ได้ลงลายมือชื่อในทะเบียนสมาชิกได้ชำระค่าธรรมเนียมแรกเข้าค่าหุ้นตามจำนวนที่จะถือครบถ้วนแล้ว

**ข้อ 32. คุณสมบัติของสมาชิก** สมาชิกต้องมีคุณสมบัติดังนี้

(1) เป็นผู้เห็นชอบในวัตถุประสงค์ของสหกรณ์

(2) เป็นบุคคลธรรมดา สัญชาติไทย และบรรลุนิติภาวะ

(3) เป็นบุคคลที่มีคุณสมบัติอย่างหนึ่งอย่างใด ดังต่อไปนี้

ก. เป็นข้าราชการ หรือลูกจ้างประจำสังกัดกรม หรือเป็นเจ้าหน้าที่ของสหกรณ์นี้

(4) เป็นผู้มีความประพฤติและนิสัยดีงาม

(5) มิได้เป็นสมาชิกในสหกรณ์ออมทรัพย์อื่น

**ข้อ 33. การเข้าเป็นสมาชิก** ผู้สมัครเป็นสมาชิกตามข้อบังคับ (รวมทั้งสมาชิกสหกรณ์ออมทรัพย์อื่นซึ่งประสงค์จะขอเข้าเป็นสมาชิกตามข้อ 37) ต้องยื่นใบสมัครพร้อมลงลายมือชื่อถึงสหกรณ์ตามแบบที่กำหนดไว้โดยต้องมีผู้บังคับบัญชาของผู้สมัครในตำแหน่งคนหนึ่งรับรอง แต่ถ้าผู้สมัครเป็นผู้ดำรงตำแหน่งผู้บังคับบัญชาก็ไม่ต้องมีผู้รับรอง

เมื่อคณะกรรมการดำเนินการสหกรณ์ได้ตรวจสอบคุณสมบัติแล้วเป็นที่พอใจว่าผู้สมัครมีคุณสมบัติถูกต้องตามที่กำหนดไว้ในข้อ 32 ทั้งเห็นเป็นการสมควรรับเข้าเป็นสมาชิกได้ ก็ให้แจ้งผู้สมัครชำระค่าธรรมเนียมแรกเข้า และชำระค่าหุ้นตามจำนวนที่จะถือให้ครบถ้วน แล้วเสนอเรื่องการรับสมาชิกเข้าใหม่ให้ที่ประชุมใหญ่คราวถัดไปทราบ

ถ้าคณะกรรมการดำเนินการสหกรณ์ไม่ยอมรับผู้สมัครเข้าเป็นสมาชิกด้วยเหตุใด ๆ เมื่อผู้สมัครร้องขอ ก็ให้คณะกรรมการดำเนินการสหกรณ์นำเรื่องเสนอที่ประชุมใหญ่เพื่อวินิจฉัยชี้ขาด มติแห่งที่ประชุมใหญ่ให้รับเข้าเป็นสมาชิกในกรณีดังว่านี้ ให้ถือเสียงไม่น้อยกว่าสองในสามของสมาชิก หรือผู้แทนสมาชิกซึ่งมาประชุม

**ข้อ 34. ค่าธรรมเนียมแรกเข้า** ผู้เข้าเป็นสมาชิกจะต้องชำระค่าธรรมเนียมแรกเข้าให้แก่สหกรณ์คนละ 100 บาท ค่าธรรมเนียมแรกเข้านี้ให้ถือเป็นรายได้ของสหกรณ์จะเรียกคืนไม่ได้



**ข้อ 35. สิทธิหน้าที่ในฐานะสมาชิก** เข้าเป็นสมาชิกต้องชำระค่าธรรมเนียมแรกเข้าและค่าหุ้นตามจำนวนที่จะถือครบถ้วน เมื่อได้ปฏิบัติตั้งนี้แล้วจึงจะถือว่าได้สิทธิในฐานะสมาชิก

(ก) สิทธิของสมาชิกมีดังนี้

- (1) เข้าประชุมใหญ่ เพื่อเสนอความคิดเห็นหรือออกเสียงลงคะแนน
- (2) เข้าชื่อเรียกประชุมใหญ่วิสามัญ
- (3) เสนอหรือได้รับเลือกตั้งเป็นกรรมการดำเนินการสหกรณ์หรือผู้ตรวจสอบกิจการ
- (4) ได้รับบริการทางธุรกิจและทางวิชาการจากสหกรณ์
- (5) สิทธิอื่น ๆ ที่กำหนดไว้ในข้อบังคับของสหกรณ์

(ข) หน้าที่ของสมาชิก มีดังนี้

- (1) ปฏิบัติตามกฎหมาย ระเบียบ ข้อบังคับ มติ และคำสั่งของสหกรณ์
- (2) เข้าประชุมทุกครั้งที่สหกรณ์นัดหมาย
- (3) ส่งเสริมสนับสนุนกิจการของสหกรณ์ เพื่อให้สหกรณ์เป็นองค์กรที่เข้มแข็ง
- (4) สอดส่องดูแลกิจการของสหกรณ์
- (5) ร่วมมือกับคณะกรรมการดำเนินการสหกรณ์เพื่อพัฒนาสหกรณ์ให้เจริญรุ่งเรือง

และมั่นคง

**ข้อ 36. สมาชิกย้ายสังกัด** สมาชิกที่ย้าย หรือโอนไปรับราชการในสังกัดอื่น และประสงค์จะสมัครเข้าเป็นสมาชิกของสหกรณ์ออมทรัพย์ซึ่งตั้งขึ้นในสังกัดนั้น หากสหกรณ์นั้นมีข้อบังคับให้รับเข้าเป็นสมาชิกได้และคณะกรรมการดำเนินการสหกรณ์ได้มีมติให้รับเข้าเป็นสมาชิกแล้ว ถ้าสมาชิกนั้นมีความประสงค์จะให้โอนเงินค่าหุ้นและเงินกู้ที่ตนมีอยู่ในสหกรณ์นี้ไปยังสหกรณ์ที่ตนได้ไปเข้าเป็นสมาชิกใหม่ สหกรณ์ก็จะจัดการโอนเงินค่าหุ้น เงินกู้ และเงินฝาก (ถ้ามี) ที่สมาชิกนั้นมีอยู่ต่อสหกรณ์ให้ตามวิธีการที่ได้กำหนดไว้ในระเบียบของสหกรณ์

**ข้อ 37. การรับโอนสมาชิกสหกรณ์อื่น** สมาชิกสหกรณ์ออมทรัพย์อื่นซึ่งย้ายหรือโอนมารับราชการในสังกัดตามข้อ 32 (3) หากประสงค์จะสมัครเข้าเป็นสมาชิกก็ให้ยื่นใบสมัครถึงสหกรณ์ เมื่อได้ปฏิบัติตามข้อกำหนดใน ข้อ 33 ครบถ้วนแล้ว ก็จะได้สิทธิในฐานะสมาชิกตามข้อ 35 ทั้งนี้ เมื่อสหกรณ์ที่ตนเป็นสมาชิกอยู่เดิมได้โอนเงินค่าหุ้นให้สหกรณ์นี้เสร็จสิ้นแล้ว

การรับโอนเงินค่าหุ้นและการปฏิบัติเกี่ยวกับหนี้สินที่มีอยู่ในสหกรณ์เดิมนั้น ให้เป็นไปตามที่กำหนดไว้ในระเบียบของสหกรณ์

**ข้อ 38. การเปลี่ยนแปลงชื่อ ชื่อสกุล คำนำหน้าชื่อ สัญชาติ และที่อยู่** สมาชิกคนใดเปลี่ยนแปลงชื่อ ชื่อสกุล คำนำหน้าชื่อ สัญชาติ และที่อยู่ ต้องแจ้งให้สหกรณ์ทราบภายในสิบห้าวันนับแต่วันที่มีการเปลี่ยนแปลง

### การตั้งผู้รับโอนประโยชน์

**ข้อ 39. การตั้งผู้รับโอนประโยชน์ของสมาชิก** สมาชิกอาจทำหนังสือตั้งบุคคลหนึ่งหรือหลายคนเป็นผู้รับโอนประโยชน์ในเงินค่าหุ้น เงินฝาก หรือเงินอื่นใดจากสหกรณ์เมื่อตนถึงแก่ความตาย โดยมอบไว้แก่สหกรณ์เป็นหลักฐาน หนังสือตั้งผู้รับโอนประโยชน์ดังว่านี้ให้ทำตามแบบที่สหกรณ์กำหนด

\*\*\*\*\*

ถ้าสมาชิกประสงค์จะเพิกถอน หรือเปลี่ยนแปลงการตั้งผู้รับโอนประโยชน์ที่ได้ทำไว้แล้วก็ต้องทำเป็นหนังสือตามแบบในวรรคก่อนมอบให้สหกรณ์ถือไว้

เมื่อสมาชิกตาย ให้สหกรณ์แจ้งให้ผู้รับโอนประโยชน์ตามความในวรรคก่อนทราบ สหกรณ์จะจ่ายค่าหุ้น เงินฝาก หรือเงินอื่นใดที่สมาชิกนั้นมีอยู่ในสหกรณ์คืนให้แก่ผู้รับโอนประโยชน์ที่ได้ตั้งไว้ หรือถ้ามีได้ตั้งไว้ ก็คืนให้แก่บุคคลที่ได้นำหลักฐานมาแสดงให้เป็นที่พอใจคณะกรรมการดำเนินการสหกรณ์ว่าเป็นทายาทของผู้มีสิทธิได้รับเงินจำนวนดังกล่าวนี้ ทั้งนี้ ตามข้อกำหนดในข้อ 45 และข้อ 46

ให้ผู้รับโอนประโยชน์ตามความในวรรคแรก ยื่นคำขอรับเงินผลประโยชน์ต่อสหกรณ์ภายในกำหนดหนึ่งปีนับแต่วันที่สมาชิกตายหรือได้รับแจ้งจากสหกรณ์ โดยให้แนบสำเนารณบัตรที่ทางราชการออกให้แสดงว่าสมาชิกนั้น ๆ ได้ถึงแก่ความตายไปประกอบการพิจารณาด้วย เมื่อคณะกรรมการดำเนินการสหกรณ์ได้พิจารณาและอนุมัติแล้ว สหกรณ์จะจ่ายเงินผลประโยชน์ดังกล่าว

ภายในสี่สิบห้าวัน ในกรณีผู้มีสิทธิรับเงินผลประโยชน์ไม่ยื่นคำขอรับเงินผลประโยชน์ หรือผู้ที่มีชื่อเป็นผู้รับโอนประโยชน์ที่สมาชิกได้จัดทำให้สหกรณ์ถือไว้ไม่มีตัวอยู่ก็ดี เมื่อพ้นกำหนดอายุความฟ้องคดีให้สหกรณ์โอนจำนวนเงินดังกล่าวไปสมทบเป็นทุนสำรองของสหกรณ์ทั้งสิ้น

### การขาดจากสมาชิกภาพ

**ข้อ 40. การขาดจากสมาชิกภาพ** สมาชิกยอมขาดจากสมาชิกภาพ เพราะเหตุใด ๆ ดังต่อไปนี้

- (1) ตาย
- (2) ลาออก
- (3) เป็นคนไร้ความสามารถ หรือเสมือนไร้ความสามารถ
- (4) ต้องคำพิพากษาให้ล้มละลาย
- (5) ต้องคำพิพากษาถึงที่สุดให้จำคุก เว้นแต่ความผิดลหุโทษหรือความผิดอันกระทำโดยประมาท

(6) ขาดคุณสมบัติตามข้อบังคับข้อ 32 เว้นแต่สมาชิกตามข้อ 32 (3) ที่โอน หรือย้าย หรือออกจากราชการหรืองานประจำโดยไม่มี ความผิด และมีได้ลาออกจากสหกรณ์

- (7) ถูกให้ออกจากสหกรณ์

**ข้อ 41. สมาชิกที่โอน หรือย้าย หรือออกจากราชการ หรืองานประจำโดยไม่มี ความผิด** สมาชิกที่โอนหรือย้าย หรือออกจากราชการ หรืองานประจำตามข้อ 32 (3) โดยไม่มี ความผิดถ้ามิได้ลาออกจากสหกรณ์ด้วย ก็ให้ถือว่าคงเป็นสมาชิกอยู่ และจะงดชำระค่าหุ้นได้ก็ต่อเมื่อมีหนี้สินไม่เกินค่าหุ้นสมาชิกเช่นว่านั้นอาจได้รับเงินกู้จากสหกรณ์ได้ตามระเบียบของสหกรณ์

**ข้อ 42. การลาออกจากสหกรณ์** สมาชิกผู้ไม่มีหนี้สินอยู่ต่อสหกรณ์ในฐานะผู้กู้หรือผู้ค้ำประกันเงินกู้ อาจขอลาออกจากสหกรณ์ได้ โดยแสดงความจำนงเป็นหนังสือต่อคณะกรรมการดำเนินการสหกรณ์ และเมื่อคณะกรรมการดำเนินการสหกรณ์ได้สอบสวนพิจารณาเห็นว่าเป็นการชอบด้วยข้อบังคับและอนุญาตแล้วจึงให้ถือว่าออกจากสหกรณ์ได้



คณะกรรมการดำเนินการสหกรณ์อาจมอบหมายให้ประธานกรรมการ หรือรองประธานกรรมการ หรือกรรมการดำเนินการสอบสวนพิจารณา หากเห็นว่าเป็นการชอบด้วยข้อบังคับ ก็ให้ถือว่าออกจากสหกรณ์ ตามความในวรรคก่อนได้ แล้วให้เสนอคณะกรรมการดำเนินการสหกรณ์ในการประชุมคราวถัดไปทราบด้วย

**ข้อ 43. การให้ออกจากสหกรณ์** สมาชิกอาจถูกให้ออกจากสหกรณ์เพราะเหตุอย่างหนึ่งอย่างใด ดังต่อไปนี้

(1) ขาดชำระค่าหุ้นรายเดือนถึงสามงวดติดต่อกันหรือขาดชำระรวมถึงหกงวด ทั้งนี้ โดยมีได้รับอนุญาตจากคณะกรรมการดำเนินการ

(2) นำเงินกู้ไปใช้ผิดวัตถุประสงค์ที่ให้เงินกู้ขึ้น

(3) ไม่จัดการแก้ไขหลักประกันสำหรับเงินกู้ที่เกิดบกพร่องให้คืนดีภายในระยะเวลาที่ คณะกรรมการดำเนินการกำหนด

(4) ค้างส่งเงินงวดชำระหนี้ ไม่ว่าจะต้นเงินหรือดอกเบี้ยติดต่อกันเป็นเวลาถึงสองเดือน หรือผิดนัดการส่งเงินงวดชำระหนี้ดังกล่าวจนถึงสามคราวสำหรับเงินกู้รายหนึ่ง ๆ

(5) ไม่ให้ข้อความจริงเกี่ยวกับหนี้สินของตนแก่สหกรณ์เมื่อสมัครเข้าเป็นสมาชิก หรือ เมื่อจะก่อความผูกพันในหนี้สินต่อสหกรณ์ในฐานะผู้กู้หรือผู้ค้ำประกัน หรือเมื่อมีความผูกพันในหนี้สินต่อ สหกรณ์อยู่แล้ว

(6) จงใจฝ่าฝืนไม่ปฏิบัติตามกฎหมาย ข้อบังคับ ระเบียบ มติ และคำสั่งของสหกรณ์ หรือประพฤติก่อเหตุใด ๆ อันเป็นเหตุให้เห็นว่าไม่ซื่อสัตย์สุจริต แสดงตนเป็นปฏิปักษ์หรือทำให้เสื่อมเสียต่อ สหกรณ์ไม่ว่าโดยประการใด ๆ

เมื่อคณะกรรมการดำเนินการสหกรณ์ได้สอบสวนพิจารณาปรากฏว่าสมาชิกมีเหตุใด ๆ ดังกล่าวข้างต้นนี้ และได้ลงมติให้สมาชิกออกโดยคะแนนเสียงไม่น้อยกว่าสองในสามของจำนวนกรรมการ ดำเนินการ ที่มีอยู่ทั้งหมดในขณะนั้นแล้ว ก็เป็นอันถือว่าสมาชิกนั้นถูกให้ออกจากสหกรณ์

สมาชิกที่ถูกให้ออกจากสหกรณ์มีสิทธิยื่นอุทธรณ์ต่อที่ประชุมใหญ่ โดยให้ยื่นอุทธรณ์ต่อ ผู้ตรวจสอบกิจการหรือคณะผู้ตรวจสอบกิจการภายในหกสิบวันนับแต่วันที่ได้รับแจ้งให้ออกจากสหกรณ์ คำวินิจฉัยของที่ประชุมใหญ่ให้เป็นที่สิ้นสุด

**ข้อ 44. การถอนชื่อสมาชิกออกจากทะเบียนสมาชิก** ในกรณีที่สมาชิกออกจากสหกรณ์ไม่ว่า เพราะเหตุใด ๆ หรือมีคำวินิจฉัยของที่ประชุมใหญ่เป็นที่สิ้นสุดให้ออกจากสมาชิก ให้คณะกรรมการ ดำเนินการสหกรณ์ ถอนชื่อสมาชิกออกจากทะเบียนสมาชิก

อนึ่ง ให้สหกรณ์แจ้งเรื่องสมาชิกออกให้ประธานกลุ่ม (ถ้ามี) ซึ่งเกี่ยวข้องเสนอที่ประชุมกลุ่มทราบ โดยเร็ว

**ข้อ 45. การจ่ายเงินจำนวนเงินของสมาชิกที่ขาดจากสมาชิกภาพ** ในกรณีที่สมาชิกขาดจาก สมาชิกภาพเพราะเหตุตามข้อ 40 (1) (2) (3) และ (5) สหกรณ์จะจ่ายเงินค่าหุ้นที่สมาชิกมีอยู่ในสหกรณ์ คืนให้ก่อนค่าหุ้นของสมาชิกซึ่งออกเพราะเหตุอื่น พร้อมด้วยเงินปันผลและเงินเฉลี่ยคืนค้างจ่ายบรรดาที่ สมาชิกนั้นมีอยู่ในสหกรณ์คืนให้แก่ผู้มีสิทธิได้รับ โดยเฉพาะค่าหุ้นนั้นผู้มีสิทธิได้รับจะเรียกให้สหกรณ์จ่าย คืนทันทีโดยไม่มีเงินปันผลหรือเงินเฉลี่ยคืนสำหรับปีที่ยอดนั้น

ถ้าในปีใดจำนวนค่าหุ้นที่ถอนคืนเนื่องจากสมาชิกขาดจากสมาชิกภาพจะเกินร้อยละสิบแห่งทุนเรือนหุ้นของสหกรณ์ตามที่มีอยู่ในวันต้นปีนั้น คณะกรรมการดำเนินการสหกรณ์มีอำนาจให้รอการจ่ายคืนค่าหุ้นของสมาชิกที่ขาดจากสมาชิกภาพรายต่อไปในปีนั้นไว้จนถึงปีทางบัญชีใหม่ แต่เฉพาะสมาชิกที่ขาดจากสมาชิกภาพเนื่องจากตนได้ออกจากงานประจำตามข้อ 32 (3) โดยไม่มีความผิดนั้น คณะกรรมการดำเนินการสหกรณ์อาจผ่อนผันเป็นพิเศษ

ในกรณีที่สมาชิกขาดจากสมาชิกภาพเพราะเหตุตามข้อ 40 (4) สหกรณ์จะจ่ายค่าหุ้น เงินรับฝาก เงินปันผลและเงินเฉลี่ยคืนกับดอกเบี้ยค้ำจ่ายบรรดาที่สมาชิคนั้นมีอยู่ในสหกรณ์คืนให้ตามกฎหมายล้มละลาย

ในกรณีที่สมาชิกขาดจากสมาชิกภาพเพราะเหตุตามข้อ 40 (6) และ (7) นั้น สหกรณ์จะจ่ายค่าหุ้น เงินปันผล และเงินเฉลี่ยคืนกับดอกเบี้ยค้ำจ่ายบรรดาที่สมาชิคนั้นมีอยู่ในสหกรณ์คืนให้ภายในเวลาอันสมควร โดยไม่มีเงินปันผลหรือเงินเฉลี่ยคืนตั้งแต่ปีที่ออกจากสหกรณ์

ในกรณีสหกรณ์ขาดทุนสะสมหรือมีแนวโน้มจะขาดทุนสะสม ให้ชะลอการจ่ายคืนค่าหุ้นแก่สมาชิกที่พ้นจากสมาชิกภาพในระหว่างปีจนกว่าจะปิดบัญชีประจำปี และให้คำนวณเงินค่าหุ้นจ่ายคืนต่อหุ้นที่จะจ่ายคืนแก่สมาชิกโดยนำทุนเรือนหุ้นทั้งหมดหักด้วยขาดทุนสะสมคงเหลือและหนี้สินทั้งสิ้นแล้วนำมาเฉลี่ยโดยใช้จำนวนหุ้นทั้งสิ้นเป็นฐานในการคำนวณ

เมื่อสหกรณ์มีการคำนวณมูลค่าเงินค่าหุ้นจ่ายคืนต่อหุ้นแล้ว ในปีต่อ ๆ ไป สหกรณ์ต้องคำนวณมูลค่าเงินค่าหุ้นจ่ายคืนต่อหุ้นให้เป็นปัจจุบันทุกปี และมูลค่าดังกล่าวจะต้องไม่สูงกว่ามูลค่าต่อหุ้นที่กำหนดไว้ใน ข้อ 5 จนกว่าสหกรณ์ไม่มียอดขาดทุนสะสม

**ข้อ 46. การหักจำนวนเงินซึ่งสมาชิกต้องรับผิดชอบสหกรณ์** ในการจ่ายคืนจำนวนเงินของสมาชิกตามข้อ 45 นั้น ให้สหกรณ์หักจำนวนเงินซึ่งสมาชิกต้องรับผิดชอบสหกรณ์ออกก่อน

### กลุ่มสมาชิก

**ข้อ 47. กลุ่มสมาชิก** สหกรณ์อาจจัดตั้งกลุ่มสมาชิกขึ้น การจัดกลุ่ม การประชุมกลุ่ม กิจกรรมของที่ประชุมกลุ่ม การเลือกตั้งจำนวนกรรมการบริหารกลุ่ม การดำรงตำแหน่ง การพ้นจากตำแหน่ง และการประชุมของคณะกรรมการบริหารกลุ่มให้เป็นไปตามที่กำหนดไว้ในระเบียบของสหกรณ์

### ความรับผิดชอบเพื่อหนี้สินของสหกรณ์

**ข้อ 48. ความรับผิดชอบของสมาชิก** สมาชิกมีความรับผิดชอบเพื่อหนี้สินของสหกรณ์จำกัดเพียงไม่เกินจำนวนเงินค่าหุ้นที่ยังส่งใช้ไม่ครบมูลค่าหุ้นที่ตนถือ



## หมวด 6 สมาชิกสมทบ

**ข้อ 49. สมาชิกสมทบ** สหกรณ์อาจรับสมาชิกสมทบได้ตามที่เห็นสมควร โดยต้องสมัครเข้าเป็นสมาชิกสมทบด้วยความสมัครใจ และมีความประสงค์จะใช้บริการต่าง ๆ ของสหกรณ์เป็นการประจำ

**ข้อ 50. คุณสมบัติของสมาชิกสมทบ** สมาชิกสมทบต้องมีคุณสมบัติดังนี้

- (1) เป็นผู้เห็นชอบในวัตถุประสงค์ของสหกรณ์
- (2) เป็นบุคคลธรรมดา ซึ่งบรรลุนิติภาวะและมีสัญชาติไทย
- (3) (ก) บิดา มารดา สามี ภรรยา หรือบุตรของสมาชิกที่บรรลุนิติภาวะ หรือ  
(ข) เป็นลูกจ้างชั่วคราว หรือพนักงานราชการ สังกัดกรมประมง  
(ค) เคยเป็นข้าราชการหรือลูกจ้างประจำกรมประมง
- (4) เป็นผู้ที่มีความประพฤติดีงาม
- (5) เป็นผู้ที่จะปฏิบัติตามกฎหมาย ข้อบังคับ ระเบียบ มติ และคำสั่งของสหกรณ์
- (6) มิได้เป็นสมาชิกหรือสมาชิกสมทบในสหกรณ์ออมทรัพย์อื่น

**ข้อ 51. วิธีรับสมัครสมาชิกสมทบ** ผู้ประสงค์สมัครเข้าเป็นสมาชิกสมทบต้องยื่นใบสมัครถึงสหกรณ์ตามแบบที่กำหนดไว้ โดยให้ยื่นหลักฐานแสดงความสัมพันธ์กับสหกรณ์หรือสมาชิก ตามข้อ 50 (3) เมื่อคณะกรรมการดำเนินการสหกรณ์ได้สอบสวนพิจารณาเห็นว่า ผู้สมัครมีคุณสมบัติถูกต้องตามที่กำหนดในข้อ 50 ทั้งเห็นเป็นการสมควรแล้วก็ให้รับเข้าเป็นสมาชิกสมทบได้และต้องจัดให้ผู้สมัครได้ลงลายมือชื่อในทะเบียนสมาชิกสมทบกับชำระค่าธรรมเนียมแรกเข้าและค่าหุ้นตามที่จะถือครบถ้วน

เมื่อสมาชิกสมทบได้ปฏิบัติตามวรรคก่อนแล้วย่อมได้สิทธิในฐานะสมาชิกสมทบ

**ข้อ 52. ค่าธรรมเนียมแรกเข้าของสมาชิกสมทบ** ผู้สมัครเข้าเป็นสมาชิกสมทบต้องชำระค่าธรรมเนียมแรกเข้าให้แก่สหกรณ์ คนละ 100 บาท ค่าธรรมเนียมแรกเข้านี้ให้ถือว่าเป็นรายได้ของสหกรณ์จะเรียกคืนไม่ได้ไม่ว่าด้วยกรณีใด ๆ

**ข้อ 53. การถือหุ้น** สมาชิกสมทบแต่ละรายจะต้องถือหุ้นในสหกรณ์อย่างน้อยหนึ่งหุ้น แต่ต้องไม่เกินหนึ่งในห้าของหุ้นที่ชำระแล้วทั้งหมด

การถือหุ้นแรกเข้า การชำระค่าหุ้น การแจ้งยอดจำนวนหุ้น และอื่น ๆ ให้เป็นไปตามความในข้อบังคับหมวด 3 ว่าด้วยหุ้น โดยอนุโลม สำหรับการถือหุ้นเพิ่มให้เป็นไปตามที่กำหนดไว้ในระเบียบของสหกรณ์

**ข้อ 54. สิทธิและหน้าที่ในฐานะสมาชิกสมทบ** สมาชิกสมทรมีสิทธิและหน้าที่เฉพาะในส่วนที่ไม่ขัดกับกฎหมายสหกรณ์

(ก) สิทธิของสมาชิกสมทบ มีดังนี้

- (1) รับเงินปันผลในอัตราเดียวกับสมาชิก
- (2) รับเงินเฉลี่ยคืนตามส่วนธุรกิจ ในอัตราเดียวกับสมาชิก
- (3) ได้รับความบริการทางธุรกิจ เช่น เงินฝาก และกู้เงินจากสหกรณ์ตามระเบียบที่สหกรณ์กำหนด
- (4) ได้รับความบริการทางวิชาการหรือการฝึกอบรมจากสหกรณ์

\*\*\*\*\*

(ข) **หน้าที่ของสมาชิกสมทบ** มีดังนี้

- (1) ปฏิบัติตามกฎหมาย ระเบียบ ข้อบังคับ มติ และคำสั่งของสหกรณ์
- (2) เข้าร่วมประชุมทุกครั้งที่สหกรณ์นัดหมาย
- (3) ส่งเสริมสนับสนุนกิจการของสหกรณ์ เพื่อให้สหกรณ์เป็นองค์กรที่เข้มแข็ง
- (4) สอดส่องดูแลกิจการของสหกรณ์
- (5) ร่วมมือกับคณะกรรมการดำเนินการเพื่อพัฒนาสหกรณ์ให้เจริญรุ่งเรืองและมั่นคง

(ค) **สมาชิกสมทบไม่ให้มีสิทธิ** ในเรื่องดังต่อไปนี้

- (1) นับชื่อเข้าเป็นองค์ประชุมในการประชุมใหญ่
- (2) การออกเสียงในเรื่องใด ๆ
- (3) เป็นกรรมการดำเนินการ
- (4) กู้ยืมเงินเกินกว่าเงินฝากรวมกับทุนเรือนหุ้นของตนเอง

**ข้อ 55. การเปลี่ยนแปลงชื่อ สัญชาติ และที่อยู่ของสมาชิกสมทบ** สมาชิกสมทบคนใด มีการเปลี่ยนแปลงในเรื่องชื่อ สัญชาติ และที่อยู่ ต้องแจ้งให้สหกรณ์ทราบภายในสิบห้าวันนับแต่วันที่มีการเปลี่ยนแปลง

### การตั้งผู้รับโอนประโยชน์

**ข้อ 56. การตั้งผู้รับโอนประโยชน์ของสมาชิกสมทบ** สมาชิกสมทบอาจทำหนังสือตั้งบุคคลหนึ่งหรือหลายคนเป็นผู้รับโอนประโยชน์ในเงินค่าหุ้น เงินฝาก หรือเงินอื่นใดจากสหกรณ์เมื่อตนถึงแก่ความตายโดยมอบไว้แก่สหกรณ์เป็นหลักฐาน หนังสือตั้งผู้รับโอนประโยชน์ดังกล่าวนี้ให้ทำตามแบบที่สหกรณ์กำหนด

ถ้าสมาชิกสมทบประสงค์จะเพิกถอนหรือเปลี่ยนแปลงผู้รับโอนประโยชน์ที่ได้ทำไว้แล้ว ต้องทำเป็นหนังสือตามลักษณะดังกล่าวในวรรคก่อนมอบให้สหกรณ์ถือไว้

เมื่อสมาชิกสมทบตาย ให้สหกรณ์แจ้งให้ผู้รับโอนประโยชน์ตามความในวรรคก่อนทราบ และสหกรณ์จะจ่ายเงินค่าหุ้น เงินรับฝาก เงินปันผล เงินเฉลี่ยคืน และเงินผลประโยชน์หรือเงินอื่นใดบรรดาที่สมาชิกสมทบผู้ตายมีอยู่ในสหกรณ์ให้แก่ผู้รับโอนประโยชน์ที่ได้ตั้งไว้ หรือถ้ามิได้ตั้งไว้ ก็คืนให้แก่บุคคลที่ได้นำหลักฐานมาแสดงให้เป็นที่พอใจคณะกรรมการดำเนินการสหกรณ์ว่าเป็นทายาทของผู้มีสิทธิได้รับเงินจำนวนดังกล่าวนั้น ทั้งนี้ ตามข้อกำหนดในข้อ 60 และข้อ 61

ให้ผู้รับโอนประโยชน์ตามความในวรรคแรก ยื่นคำขอรับเงินผลประโยชน์ต่อสหกรณ์ภายในกำหนดหนึ่งปีนับแต่วันที่สมาชิกสมทบตายหรือได้รับแจ้งจากสหกรณ์ โดยให้แนบสำเนามรณบัตรที่ทางราชการออกให้แสดงว่าสมาชิกสมทบนั้น ๆ ได้ถึงแก่ความตายไปประกอบการพิจารณาด้วย เมื่อคณะกรรมการดำเนินการสหกรณ์ได้พิจารณาและอนุมัติแล้ว สหกรณ์จะจ่ายเงินผลประโยชน์ดังกล่าวภายในสี่สิบห้าวัน ในกรณีผู้มีสิทธิรับเงินผลประโยชน์ไม่ยื่นคำขอรับเงินผลประโยชน์ หรือผู้ที่มีชื่อเป็นผู้รับโอนประโยชน์ที่สมาชิกสมทบได้จัดทำให้สหกรณ์ถือไว้ไม่มีตัวอยู่ก็ดี เมื่อพ้นกำหนดอายุความฟ้องคดีให้สหกรณ์โอนจำนวนเงินดังกล่าวไปสมทบเป็นทุนสำรองของสหกรณ์ทั้งสิ้น

## การขาดจากสมาชิกภาพของสมาชิกสมทบ

**ข้อ 57. การขาดจากสมาชิกภาพของสมาชิกสมทบ** สมาชิกสมทบบ่มขาดจากสมาชิกภาพ  
เพราะเหตุใด ๆ ดังต่อไปนี้

- (1) ตาย
- (2) เป็นคนไร้ความสามารถหรือเสมือนไร้ความสามารถ
- (3) ต้องคำพิพากษาให้ล้มละลาย
- (4) ต้องคำพิพากษาถึงที่สุดให้จำคุก เว้นแต่ความผิดลหุโทษหรือความผิดอันกระทำ

โดยประมาท

- (5) ลาออกจากสหกรณ์และได้รับอนุญาตแล้ว
- (6) ขาดคุณสมบัติตามข้อบังคับข้อ 50
- (7) ถูกให้ออกจากสหกรณ์
- (8) ยกเว้นกรณีสมาชิกถึงแก่กรรม สมาชิกสมทบซึ่งเป็นบุคคลในครอบครัวของสมาชิก

ข้อ 50 (3) (ก) สมาชิกสมทบนั้นยังเป็นสมาชิกสมทบของสหกรณ์ต่อไป

**ข้อ 58. การลาออกจากสหกรณ์ของสมาชิกสมทบ** สมาชิกสมทบอาจขอลาออกจากสหกรณ์ได้  
โดยแสดงความจำนงเป็นหนังสือต่อคณะกรรมการดำเนินการสหกรณ์ และเมื่อคณะกรรมการดำเนินการสหกรณ์  
ได้สอบสวนพิจารณาเห็นว่าเป็นการชอบด้วยข้อบังคับและอนุญาตแล้วจึงให้ถือว่าออกจากสหกรณ์ได้

**ข้อ 59. การให้ออกจากสหกรณ์ของสมาชิกสมทบ** สมาชิกสมทบอาจถูกให้ออกจากสหกรณ์  
เพราะเหตุใด ๆ ดังต่อไปนี้

- (1) ไม่ชำระค่าธรรมเนียมแรกเข้า
- (2) ไม่ลงลายมือชื่อในทะเบียนสมาชิกสมทบ
- (3) ไม่ปฏิบัติตามกฎหมาย ข้อบังคับ ระเบียบ มติและคำสั่งของสหกรณ์
- (4) แสดงตนเป็นปฏิปักษ์หรือทำให้เสื่อมเสียต่อสหกรณ์ หรือขบวนการสหกรณ์ ไม่ว่าจะ

โดยประการใด ๆ

เมื่อคณะกรรมการดำเนินการสหกรณ์ได้สอบสวนพิจารณาปรากฏว่าสมาชิกสมทบ  
มีเหตุใด ๆ ดังกล่าวข้างต้น และได้ลงมติให้สมาชิกสมทบออกโดยคะแนนเสียงไม่น้อยกว่าสองในสามแห่ง  
จำนวนกรรมการดำเนินการสหกรณ์ที่มีอยู่ทั้งหมดในขณะนั้นแล้ว ก็เป็นอันถือว่าสมาชิกสมทบนั้นถูกให้  
ออกจากสหกรณ์

**ข้อ 60. การจ่ายเงินจำนวนเงินของสมาชิกสมทบที่ขาดจากสมาชิกภาพ** ในกรณีที่สมาชิก  
สมทบขาดจากสมาชิกภาพเพราะเหตุตามข้อ 57 (1) (2) (4) และ (5) สหกรณ์จะจ่ายเงินค่าหุ้นที่สมาชิก  
สมทบบมีอยู่ในสหกรณ์ให้ก่อนค่าหุ้นของสมาชิกสมทบซึ่งออกเพราะเหตุอื่น พร้อมด้วยเงินปันผลและเงิน  
เฉลี่ยคืนค้างจ่ายบรรดาที่สมาชิกสมทบนั้นมีอยู่ในสหกรณ์คืนให้แก่ผู้มีสิทธิได้รับ โดยเฉพาะค่าหุ้นนั้นผู้มี  
สิทธิได้รับจะเรียกให้สหกรณ์จ่ายเงินคืนทันทีโดยไม่มีเงินปันผลหรือเงินเฉลี่ยคืนสำหรับปีที่ผ่านมา

ถ้าในปีใด จำนวนค่าหุ้นที่ถอนคืนเนื่องจากสมาชิกสมทบขาดจากสมาชิกภาพจะเกินร้อยละสิบแห่งทุนเรือนหุ้นของสหกรณ์ตามที่มีอยู่ในวันต้นปีนั้น คณะกรรมการดำเนินการสหกรณ์มีอำนาจให้หรือการจ่ายคืนค่าหุ้นของสมาชิกที่ขาดจากสมาชิกภาพรายต่อไปในปีนั้นไว้จนถึงปีทางบัญชีใหม่

ในกรณีที่สมาชิกสมทบขาดจากสมาชิกภาพเพราะเหตุตามข้อ 57 (3) สหกรณ์จะจ่ายค่าหุ้นเงินรับฝาก เงินปันผลและเงินเฉลี่ยคืนกับดอกเบี้ยค้างจ่ายบรรดาที่สมาชิกสมทบนั้นมีอยู่ในสหกรณ์คืนให้ตามกฎหมายล้มละลาย

ในกรณีที่สมาชิกสมทบขาดจากสมาชิกภาพเพราะเหตุตามข้อ 57 (6) และ (7) นั้น สหกรณ์จะจ่ายค่าหุ้น เงินปันผลและเงินเฉลี่ยคืนกับดอกเบี้ยค้างจ่ายบรรดาที่สมาชิกสมทบนั้นมีอยู่ในสหกรณ์คืนให้ภายในเวลาอันสมควรโดยไม่มีเงินปันผลหรือเงินเฉลี่ยคืนตั้งแต่ปีที่ออกจากสหกรณ์

ในกรณีสหกรณ์ขาดทุนสะสมหรือมีแนวโน้มจะขาดทุนสะสม ให้ชะลอการจ่ายคืนค่าหุ้นแก่สมาชิกสมทบที่พ้นจากสมาชิกภาพในระหว่างปีจนกว่าจะปิดบัญชีประจำปี และให้คำนวณเงินค่าหุ้น จ่ายคืนต่อหุ้นที่จะจ่ายคืนแก่สมาชิกสมทบโดยนำทุนเรือนหุ้นทั้งหมดหักด้วยขาดทุนสะสมคงเหลือและหนี้สินทั้งสิ้นแล้วนำมาเฉลี่ยโดยใช้จำนวนหุ้นทั้งสิ้นเป็นฐานในการคำนวณ

เมื่อสหกรณ์มีการคำนวณมูลค่าเงินค่าหุ้นจ่ายคืนต่อหุ้นแล้ว ในปีต่อ ๆ ไป สหกรณ์ต้องคำนวณมูลค่าเงินค่าหุ้นจ่ายคืนต่อหุ้นให้เป็นปัจจุบันทุกปี และมูลค่าดังกล่าวจะต้องไม่สูงกว่ามูลค่าต่อหุ้นที่กำหนดไว้ในข้อ 5 จนกว่าสหกรณ์ไม่มียอดขาดทุนสะสม

**ข้อ 61. การหักจำนวนเงินซึ่งสมาชิกสมทบต้องรับผิดชอบต่อสหกรณ์** ในการจ่ายคืนจำนวนเงินของสมาชิกสมทบตามข้อ 60 นั้น ให้สหกรณ์หักจำนวนเงินซึ่งสมาชิกสมทบต้องรับผิดชอบต่อสหกรณ์ออกก่อน

**ข้อ 62. การถอนชื่อสมาชิกสมทบออกจากทะเบียนสมาชิก** ในกรณีที่สมาชิกสมทบออกสหกรณ์ไม่ว่าเพราะเหตุใด ให้คณะกรรมการดำเนินการสหกรณ์ถอนชื่อสมาชิกออกจากทะเบียนสมาชิก

## หมวด 7

### การประชุมใหญ่

**ข้อ 63. การประชุมใหญ่สามัญ** สหกรณ์สามารถจัดการประชุมใหญ่สามัญได้ดังนี้

(1) ประชุมใหญ่สามัญครั้งแรกภายในเก้าสิบวันนับแต่วันที่จดทะเบียนสหกรณ์ โดยคณะผู้จัดตั้งสหกรณ์นัดสมาชิกมาประชุม เพื่อเลือกตั้งคณะกรรมการดำเนินการสหกรณ์และมอบหมายการทั้งปวงให้แก่คณะกรรมการดำเนินการ รวมทั้งพิจารณาเรื่องทั้งปวงตามที่คณะผู้จัดตั้งสหกรณ์กำหนด

(2) ประชุมใหญ่สามัญปีละหนึ่งครั้ง ภายในหนึ่งร้อยห้าสิบวันนับแต่วันสิ้นปีทางบัญชีของสหกรณ์

**ข้อ 64. การประชุมใหญ่วิสามัญ** สหกรณ์สามารถจัดการประชุมใหญ่วิสามัญได้ด้วยเหตุดังนี้

(1) คณะกรรมการดำเนินการสหกรณ์จะเรียกประชุมใหญ่วิสามัญเมื่อใดก็ได้เมื่อมีเหตุอันสมควร

(2) นายทะเบียนสหกรณ์มีหนังสือแจ้งให้เรียกประชุมใหญ่วิสามัญ

(3) สหกรณ์ขาดทุนเกินกึ่งของจำนวนทุนเรือนหุ้นที่ชำระแล้ว เพื่อพิจารณาแผนปรับปรุงการดำเนินงาน และต้องเรียกโดยไม่ชักช้า แต่ไม่เกินสามสิบวันนับแต่วันที่สหกรณ์ทราบ



(4) สมาชิกจำนวนไม่น้อยกว่าหนึ่งในห้าของจำนวนสมาชิกทั้งหมดหรือน้อยกว่าหนึ่งร้อยคน หรือผู้แทนสมาชิกจำนวนไม่น้อยกว่าหนึ่งในห้าของจำนวนผู้แทนสมาชิกทั้งหมดหรือน้อยกว่าห้าสิบคน ลงลายมือชื่อทำหนังสือร้องขอต่อคณะกรรมการดำเนินการสหกรณ์ให้เรียกประชุมใหญ่วิสามัญ คณะกรรมการดำเนินการสหกรณ์ต้องเรียกประชุมใหญ่วิสามัญภายในสามสิบวันนับแต่วันที่ได้รับ คำร้องขอ ถ้าคณะกรรมการดำเนินการสหกรณ์ไม่เรียกประชุมใหญ่วิสามัญภายในกำหนดระยะเวลาดังกล่าว ให้นายทะเบียนสหกรณ์มีอำนาจเรียกประชุมใหญ่วิสามัญได้ภายในระยะเวลาที่เห็นสมควร

**ข้อ 65. การประชุมใหญ่โดยผู้แทนสมาชิก** กรณีที่สหกรณ์มีสมาชิกเกินกว่า 10,000 คน ให้การประชุมใหญ่ประกอบด้วยผู้แทนสมาชิกเท่านั้น

**ข้อ 66. การเลือกตั้งและการดำรงตำแหน่งผู้แทนสมาชิก**

(1) สมาชิกเท่านั้นมีสิทธิได้รับเลือกตั้งเป็นผู้แทนสมาชิก และให้ดำเนินการเลือกตั้งตามระเบียบของสหกรณ์

(2) การเลือกตั้งผู้แทนสมาชิกคราวหนึ่ง ๆ ให้กระทำในที่ประชุมกลุ่มก่อนการประชุมใหญ่วิสามัญของสหกรณ์ไม่น้อยกว่าสามสิบวัน และให้ประธานกลุ่มหรือเลขานุการกลุ่ม (ถ้ามี) หรือตัวแทนกลุ่มแจ้งรายชื่อผู้แทนสมาชิกในกลุ่มของตนต่อสหกรณ์โดยมิชักช้า

(3) ให้ที่ประชุมกลุ่มดำเนินการเลือกตั้งผู้แทนสมาชิก โดยอัตราส่วนจำนวนสมาชิก 100 คน ต่อผู้แทนสมาชิกหนึ่งคน ถ้าเศษของอัตราส่วนดังกล่าวเกินกึ่งหนึ่งให้เลือกตั้งผู้แทนสมาชิกเพิ่มขึ้นอีกหนึ่งคน ในจำนวนนี้ให้ประธานกลุ่ม (ถ้ามี) เป็นผู้แทนสมาชิกโดยตำแหน่ง โดยให้นับรวมอยู่ในจำนวนผู้แทนสมาชิกที่กลุ่มพึงเลือกตั้งได้ อนึ่ง จำนวนผู้แทนสมาชิกจะมีน้อยกว่าหนึ่งร้อยคนไม่ได้

(4) ให้ผู้แทนสมาชิกอยู่ในตำแหน่งคราวละหนึ่งปีทางบัญชีของสหกรณ์ ถ้ายังไม่มี การเลือกตั้งผู้แทนสมาชิกใหม่ ก็ให้ผู้แทนสมาชิกคนเดิมอยู่ในตำแหน่งต่อไปพลางก่อน

**ข้อ 67. การพ้นจากตำแหน่ง** ผู้แทนสมาชิกพ้นจากตำแหน่ง เมื่อ

- (1) ครบวาระหรือมีการเลือกตั้งผู้แทนสมาชิกใหม่
- (2) ลาออกโดยยื่นใบลาออกต่อที่ประชุมกลุ่มซึ่งตนสังกัด
- (3) ออกจากกลุ่มที่ตนสังกัด
- (4) ขาดจากสมาชิกภาพ
- (5) ที่ประชุมกลุ่มซึ่งตนสังกัดลงมติถอดถอน

**ข้อ 68. ตำแหน่งผู้แทนสมาชิกว่างก่อนถึงคราวออกตามวาระ<sup>1</sup>** ถ้าผู้แทนสมาชิกพ้นจากตำแหน่งไม่ว่าด้วยประการใด ๆ จนทำให้จำนวนผู้แทนสมาชิกเหลือไม่ถึงหนึ่งร้อยคนหรือเหลือไม่ถึงสามในสี่ของจำนวนผู้แทนสมาชิกทั้งหมด ก็ให้ที่ประชุมกลุ่มดำเนินการเลือกตั้งผู้แทนสมาชิกให้ครบตามจำนวนที่ว่างลง และให้ผู้แทนสมาชิกที่ได้รับเลือกตั้งอยู่ในตำแหน่งได้เพียงเท่าที่กำหนดเวลาที่ผู้ซึ่งตนแทนนั้นชอบ จะอยู่ได้

**ข้อ 69. การแจ้งกำหนดการประชุมใหญ่** เมื่อจะมีการประชุมใหญ่ทุกคราว ให้สหกรณ์มีหนังสือแจ้งวัน เวลา สถานที่ และเรื่องที่จะประชุมให้บรรดาสมาชิก หรือผู้แทนสมาชิกทราบล่วงหน้าไม่น้อยกว่าเจ็ดวัน แต่ถ้าการประชุมนั้นเป็นการด่วนอาจแจ้งล่วงหน้าได้ตามสมควร และอาจแจ้งสมาชิกให้ทราบทางอิเล็กทรอนิกส์ก็ได้ ทั้งนี้ ให้ประธานกรรมการหรือรองประธาน หรือเลขานุการเป็นผู้ลงลายมือชื่อในหนังสือนั้น และต้องแจ้งให้เจ้าหน้าที่กรมส่งเสริมสหกรณ์และกรมตรวจบัญชีสหกรณ์ทราบล่วงหน้าในโอกาสเดียวกันกับที่แจ้งให้สมาชิก หรือผู้แทนสมาชิกทราบด้วย

**ข้อ 70. องค์ประชุมในการประชุมใหญ่** การประชุมใหญ่ของสหกรณ์ต้องมีสมาชิกมาประชุมไม่น้อยกว่ากึ่งหนึ่งของจำนวนสมาชิกทั้งหมดหรือไม่น้อยกว่าหนึ่งร้อยคน ในกรณีเป็นการประชุมใหญ่โดยผู้แทนสมาชิกต้องมีผู้แทนสมาชิกมาประชุมไม่น้อยกว่ากึ่งหนึ่งของจำนวนผู้แทนสมาชิกทั้งหมดหรือไม่น้อยกว่าหนึ่งร้อยคนจึงจะเป็นองค์ประชุม

ในกรณีที่ที่ประชุมใหญ่โดยผู้แทนสมาชิก สมาชิกทั่วไปสามารถเข้าร่วมประชุมใหญ่ในฐานะผู้สังเกตการณ์ได้ แต่ไม่มีสิทธินับเป็นองค์ประชุม หรือออกเสียงและได้รับเลือกตั้งเป็นกรรมการดำเนินการ

ในการประชุมใหญ่ สมาชิกหรือผู้แทนสมาชิกจะมอบอำนาจให้ผู้อื่นมาประชุมแทนตนไม่ได้

**ข้อ 71. การเรียกประชุมใหญ่ครั้งที่สอง** ในการประชุมใหญ่ของสหกรณ์ ถ้าสมาชิกหรือผู้แทนสมาชิกแล้วแต่กรณีมาประชุมไม่ครบองค์ประชุมตามข้อ 70 วรรคแรก ให้นำนัดประชุมใหญ่อีกครั้งหนึ่งภายในสิบสี่วันนับแต่วันทีนัดประชุมใหญ่ครั้งแรก ในการประชุมครั้งหลังนี้ถ้ามิใช่การประชุมใหญ่วิสามัญที่สมาชิก<sup>21</sup> หรือผู้แทนสมาชิกร้องขอให้เรียกประชุม เมื่อมีสมาชิก<sup>21</sup> หรือผู้แทนสมาชิกแล้วแต่กรณีมาประชุมไม่น้อยกว่าหนึ่งในสิบของจำนวนสมาชิกหรือผู้แทนสมาชิกทั้งหมด หรือไม่น้อยกว่าสามสิบคนก็ให้ถือเป็นองค์ประชุม แต่ถ้าเป็นการประชุมใหญ่วิสามัญที่สมาชิกหรือผู้แทนสมาชิกร้องขอให้เรียกประชุมเมื่อมีสมาชิก หรือผู้แทนสมาชิกมาประชุมมีจำนวนไม่ถึงที่จะเป็นองค์ประชุมตามที่กล่าวในข้อ 70 วรรคแรกก็ให้งดประชุม

**ข้อ 72. อำนาจหน้าที่ของที่ประชุมใหญ่** ที่ประชุมใหญ่มีอำนาจหน้าที่พิจารณาวินิจฉัยเกี่ยวกับการดำเนินกิจการของสหกรณ์ ในข้อต่อไปนี้

- (1) รับทราบเรื่องการรับสมาชิกเข้าใหม่ สมาชิกออกจากสหกรณ์ การเลือกตั้งผู้แทนสมาชิก และวินิจฉัยข้ออุทธรณ์ของผู้สมัครซึ่งมิได้รับเลือกเข้าเป็นสมาชิก และสมาชิกที่ถูกให้ออกจากสหกรณ์
- (2) เลือกตั้งและถอดถอนกรรมการดำเนินการสหกรณ์หรือถอดถอนคณะกรรมการดำเนินการสหกรณ์ และผู้ตรวจสอบกิจการของสหกรณ์
- (3) อนุมัติงบประมาณประจำปี และจัดสรรกำไรสุทธิประจำปีของสหกรณ์
- (4) รับทราบรายงานประจำปีแสดงผลการดำเนินงานของสหกรณ์จากคณะกรรมการดำเนินการสหกรณ์และผลการตรวจสอบประจำปีจากผู้ตรวจสอบกิจการ
- (5) กำหนดค่าตอบแทนในการปฏิบัติหน้าที่หรือค่าตอบแทนอื่นของผู้ตรวจสอบกิจการ
- (6) กำหนดวงเงินการกู้ยืมหรือการค้ำประกันของสหกรณ์
- (7) อนุมัติแผนงานและงบประมาณรายจ่ายประจำปีของสหกรณ์ หรือแผนปรับปรุงการดำเนินงานของสหกรณ์



\*\*\*\*\*

- (8) กำหนดค่าเบี้ยเลี้ยง ค่าพาหนะ ค่าเช่าที่พัก และค่าเบี้ยประชุมของกรรมการดำเนินการ กรรมการอื่น ๆ อนุกรรมการ ที่ปรึกษา
- (9) แก้ไขเพิ่มเติมข้อบังคับ
- (10) เห็นชอบให้แยกสหกรณ์ ควบสหกรณ์ เลิกสหกรณ์ เข้าร่วมจัดตั้งหรือเป็นสมาชิก ชุมชมสหกรณ์
- (11) รับทราบเรื่องการดำเนินงานของสันนิบาตสหกรณ์แห่งประเทศไทย และชุมนุม สหกรณ์ที่สหกรณ์นี้เป็นสมาชิกอยู่
- (12) พิจารณาและปฏิบัติตามคำสั่งหรือหนังสือหรือคำแนะนำของนายทะเบียน สหกรณ์ รองนายทะเบียนสหกรณ์ ผู้ตรวจการสหกรณ์ ผู้สอบบัญชี หรือพนักงานเจ้าหน้าที่ซึ่ง นายทะเบียน สหกรณ์มอบหมาย
- (13) กำหนดรูปการซึ่งสหกรณ์คิดจะทำเป็นเครื่องเกื้อหนุนบรรดาสมาชิกตาม วัตถุประสงค์ของสหกรณ์
- (14) พิจารณาวินิจฉัยเรื่องทั้งปวงที่ข้อบังคับไม่ได้กำหนดให้เป็นอำนาจของผู้ใดเป็น การเฉพาะ

## หมวด 8

### คณะกรรมการดำเนินการสหกรณ์ และคณะอนุกรรมการ คณะกรรมการดำเนินการสหกรณ์

**ข้อ 73. คณะผู้จัดตั้งสหกรณ์** เมื่อได้รับจดทะเบียนเป็นสหกรณ์แล้ว สหกรณ์ให้คณะผู้จัดตั้ง สหกรณ์ มีอำนาจหน้าที่และความรับผิดชอบเช่นเดียวกับคณะกรรมการดำเนินการสหกรณ์จนกว่าที่ประชุมใหญ่ สามัญครั้งแรก จะได้เลือกตั้งคณะกรรมการดำเนินการสหกรณ์ขึ้น และให้คณะผู้จัดตั้งสหกรณ์ มอบหมายการทั้งปวงให้แก่คณะกรรมการดำเนินการสหกรณ์

**ข้อ 74. คณะกรรมการดำเนินการสหกรณ์** ให้สหกรณ์มีคณะกรรมการดำเนินการสหกรณ์ ประกอบด้วยประธานกรรมการหนึ่งคนและกรรมการดำเนินการสหกรณ์อีกสิบสองคน ซึ่งที่ประชุมใหญ่เลือกตั้ง จากสมาชิก โดยกรรมการอย่างน้อยหนึ่งคน ต้องเป็นผู้มีคุณสมบัติด้านการเงิน การบัญชี การบริหารจัดการ เศรษฐศาสตร์ หรือผ่านการฝึกอบรมตามหลักสูตรในด้านดังกล่าวหรือด้านอื่นตามที่คณะกรรมการ พัฒนาการสหกรณ์แห่งชาติกำหนด

การเลือกตั้งกรรมการตามวรรคแรกให้กระทำโดยวิธีลับ และให้กรรมการดำเนินการสหกรณ์ เลือกตั้งในระหว่างกันเองขึ้นดำรงตำแหน่งรองประธานกรรมการคนหนึ่งหรือหลายคน เลขานุการคนหนึ่ง และเหรัญญิกคนหนึ่ง นอกนั้นเป็นกรรมการ และปิดประกาศให้ทราบโดยทั่วกัน ณ สำนักงานสหกรณ์ หรือ ประกาศทางอิเล็กทรอนิกส์

**ข้อ 75. ห้ามมิให้บุคคลซึ่งมีลักษณะดังต่อไปนี้ เป็นหรือทำหน้าที่กรรมการดำเนินการสหกรณ์**

- (1) เคยได้รับโทษจำคุกโดยคำพิพากษาถึงที่สุดให้จำคุก เว้นแต่เป็นโทษสำหรับความผิดที่ได้กระทำโดยประมาทหรือความผิดลหุโทษ
- (2) เคยถูกไล่ออก ปลดออก หรือให้ออกจากราชการ องค์กร หน่วยงานของรัฐ หรือเอกชนฐานทุจริตต่อหน้าที่
- (3) เคยถูกให้พ้นจากตำแหน่งกรรมการหรือผู้จัดการหรือมีคำวินิจฉัยเป็นที่สุดท้ายให้พ้นจากตำแหน่งกรรมการหรือผู้จัดการตามคำสั่งนายทะเบียนสหกรณ์
- (4) เคยถูกที่ประชุมใหญ่มีมติให้ถอดถอนออกจากตำแหน่งกรรมการเพราะเหตุทุจริตต่อหน้าที่
- (5) เป็นกรรมการหรือผู้จัดการในสหกรณ์ถูกสั่งเลิกตามมาตรา 89/3 วรรคสอง แห่งพระราชบัญญัติสหกรณ์ พ.ศ. 2542 และที่แก้ไขเพิ่มเติม
- (6) ผิดนัดชำระเงินต้นหรือดอกเบี้ยกับสหกรณ์ที่ตนเป็นสมาชิกในระยะเวลาสองปีทางบัญชีก่อนวันที่ได้รับการเลือกตั้งเป็นกรรมการหรือวันที่ทำสัญญาจ้างเป็นผู้จัดการหรือในขณะที่ยังดำรงตำแหน่งนั้น
- (7) ผู้ซึ่งถูกสหกรณ์ที่ตนเป็นสมาชิกหรือรองนายทะเบียนสหกรณ์ฟ้องดำเนินคดีในทางแพ่งหรือทางอาญาในข้อกล่าวหาที่กระทำให้สหกรณ์เสียหาย หรือเคยต้องคำพิพากษาถึงที่สุดให้ชดเชยค่าเสียหายแก่สหกรณ์ในการกระทำที่ก่อให้เกิดความเสียหาย
- (8) เป็นเจ้าหน้าที่ในสหกรณ์นี้

**ข้อ 76. อำนาจหน้าที่ของกรรมการดำเนินการสหกรณ์แต่ละตำแหน่ง**

- (ก) ประธานกรรมการ มีอำนาจหน้าที่ดังนี้
  - (1) เป็นประธานในที่ประชุมใหญ่และที่ประชุมคณะกรรมการดำเนินการสหกรณ์ และควบคุมการประชุมดังกล่าวให้เป็นไปด้วยความเรียบร้อย
  - (2) ควบคุมดูแลการดำเนินงานทั่วไปของสหกรณ์ให้เป็นไปด้วยความเรียบร้อยและอยู่ในวัตถุประสงค์ของสหกรณ์
  - (3) ลงลายมือชื่อในเอกสารต่าง ๆ ในนามสหกรณ์ตามที่กำหนดไว้ในข้อบังคับนี้
  - (4) ดำเนินการอื่น ๆ ตามที่คณะกรรมการดำเนินการสหกรณ์มอบหมายให้ภายใต้กฎหมาย ข้อบังคับ ระเบียบ มติ และคำสั่งของสหกรณ์
- (ข) รองประธานกรรมการ มีอำนาจหน้าที่ดังนี้
  - (1) ปฏิบัติการในอำนาจหน้าที่ของประธานกรรมการแทนประธานกรรมการ เมื่อประธานกรรมการไม่อยู่หรือไม่อาจปฏิบัติหน้าที่ได้ หรือเมื่อตำแหน่งประธานกรรมการว่างลง
  - (2) ปฏิบัติการตามที่ประธานกรรมการมอบหมายให้
  - (3) ดำเนินการอื่น ๆ ตามที่คณะกรรมการดำเนินการมอบหมายให้ภายใต้กฎหมาย ข้อบังคับ ระเบียบ มติ และคำสั่งของสหกรณ์

(ค) เลขานุการ มีอำนาจหน้าที่ดังนี้

(1) จัดทำรายงานการประชุมใหญ่ และรายงานการประชุมคณะกรรมการดำเนินการสหกรณ์ทุกครั้ง

(2) ดูแลรักษาเอกสาร และรายงานการประชุมของสหกรณ์ให้เรียบร้อยอยู่เสมอ

(3) แจ้งนัดประชุมไปยังบรรดาสมาชิก หรือกรรมการดำเนินการ แล้วแต่กรณี

(4) ดำเนินการอื่น ๆ ตามที่คณะกรรมการดำเนินการสหกรณ์มอบหมายให้ ภายใต้กฎหมาย ข้อบังคับ ระเบียบ มติ และคำสั่งของสหกรณ์

(ง) เภรัญญิก มีอำนาจหน้าที่ดังนี้

(1) ควบคุม ดูแล ตรวจสอบการรับจ่าย การเก็บรักษาเงินและทรัพย์สินของสหกรณ์ให้เป็นไปโดยถูกต้องเรียบร้อย

(2) ดำเนินการอื่น ๆ ตามที่คณะกรรมการดำเนินการสหกรณ์มอบหมายให้ ภายใต้กฎหมาย ข้อบังคับ ระเบียบ มติ และคำสั่งของสหกรณ์

**ข้อ 77. กำหนดเวลาอยู่ในตำแหน่ง** คณะกรรมการดำเนินการสหกรณ์ มีวาระอยู่ในตำแหน่งคราวละสองปีนับแต่วันเลือกตั้ง ในวาระเริ่มแรกเมื่อครบหนึ่งปีนับแต่วันเลือกตั้ง คณะกรรมการดำเนินการสหกรณ์ทั้งคณะ ให้กรรมการดำเนินการออกจากตำแหน่งเป็นจำนวนหนึ่งในสองของกรรมการดำเนินการสหกรณ์ทั้งหมดโดยวิธีจับฉลาก (ถ้ามีเศษให้ปัดขึ้น) และให้ถือว่าเป็นการพ้นจากตำแหน่งตามวาระ ในปีต่อไปให้กรรมการดำเนินการที่อยู่ในตำแหน่งจนครบวาระออกจากตำแหน่งสลับกันไปทุก ๆ ปี

เมื่อครบกำหนดแล้ว หากยังไม่มีกรรมการเลือกตั้งคณะกรรมการดำเนินการสหกรณ์แทนตำแหน่งที่ว่างลงตามวาระ ก็ให้คณะกรรมการดำเนินการสหกรณ์ชุดเดิมรักษาการไปจนกว่าจะมีการเลือกตั้งคณะกรรมการแทนตำแหน่งที่ว่างลงตามวาระ แต่ต้องไม่เกินหนึ่งร้อยห้าสิบวันนับแต่วันสิ้นปีทางบัญชีของสหกรณ์

กรรมการดำเนินการสหกรณ์ซึ่งพ้นจากตำแหน่งอาจได้รับเลือกตั้งซ้ำอีกได้ แต่ต้องไม่เกินสองวาระติดต่อกัน

กรณีตำแหน่งประธานกรรมการว่างลง หากกรรมการดำเนินการที่ยังอยู่ในตำแหน่งประสงค์จะลงสมัครรับเลือกตั้งในตำแหน่งดังกล่าว จะต้องลาออกจากตำแหน่งกรรมการดำเนินการเดิมของตนเสียก่อนและให้ถือว่าเป็นการพ้นจากตำแหน่งตามวาระ

ในกรณีที่กรรมการดำเนินการต้องพ้นจากตำแหน่งทั้งคณะ ให้คณะกรรมการดำเนินการสหกรณ์ที่ได้รับเลือกตั้งใหม่อยู่ในตำแหน่งได้เช่นเดียวกับคณะกรรมการดำเนินการสหกรณ์ชุดแรก และให้นำความในวรรคแรกมาใช้บังคับโดยอนุโลม

**ข้อ 78. การพ้นจากตำแหน่ง** กรรมการดำเนินการต้องพ้นจากตำแหน่ง เพราะเหตุใด ๆ ดังต่อไปนี้

(1) ถึงคราวออกตามวาระ

(2) ลาออก โดยแสดงความจำนงเป็นหนังสือต่อคณะกรรมการดำเนินการสหกรณ์ หรือลาออกต่อที่ประชุมใหญ่ของสหกรณ์

(3) ขาดจากสมาชิกภาพ

- (4) มีลักษณะต้องห้ามตามข้อ 75
- (5) ที่ประชุมใหญ่ลงมติถอดถอนทั้งคณะหรือรายบุคคล
- (6) นายทะเบียนสหกรณ์สั่งให้ออกทั้งคณะหรือรายบุคคล
- (7) ขาดประชุมคณะกรรมการดำเนินการสหกรณ์ติดต่อกันสามครั้ง โดยไม่มีเหตุอันควร

ให้กรรมการดำเนินการผู้มีส่วนได้เสียตาม (6) อุทธรณ์ต่อต่อคณะกรรมการพิจารณาอุทธรณ์ได้ภายในสามสิบวันนับแต่วันที่รับทราบคำสั่ง คำวินิจฉัยของคณะกรรมการพิจารณาอุทธรณ์ให้เป็นที่สุด

เมื่อคณะกรรมการดำเนินการสหกรณ์ได้สอบสวนพิจารณาปรากฏว่า กรรมการดำเนินการมีเหตุตาม (7) และได้ลงมติโดยคะแนนเสียงไม่น้อยกว่าสองในสามแห่งจำนวนกรรมการดำเนินการที่มีอยู่ทั้งหมด ในขณะนั้นยกเว้นผู้มีส่วนได้เสีย ก็เป็นอันถือว่ากรรมการดำเนินการรายนั้นต้องพ้นจากตำแหน่งกรณีที่ที่ประชุมใหญ่ลงมติถอดถอนให้กรรมการดำเนินการพ้นจากตำแหน่งทั้งคณะให้ที่ประชุมใหญ่ครั้งนั้นเลือกตั้งคณะกรรมการดำเนินการสหกรณ์ใหม่ทั้งคณะ และอยู่ในตำแหน่งได้เช่นเดียวกับคณะกรรมการดำเนินการชุดแรก

**ข้อ 79. ตำแหน่งว่างก่อนถึงคราวออกตามวาระ** ถ้าตำแหน่งกรรมการดำเนินการสหกรณ์ว่างลงก่อนถึงคราวออกตามวาระ (เว้นแต่เพราะเหตุตามข้อ 78 (7) ) ให้กรรมการดำเนินการสหกรณ์ที่ยังดำรงตำแหน่งอยู่ดำเนินการต่อไปจนกว่าจะมีการประชุมใหญ่ ซึ่งจะได้มีการเลือกตั้งกรรมการดำเนินการสหกรณ์แทนในตำแหน่งที่ว่าง แต่ถ้าในเวลาใดจำนวนกรรมการดำเนินการสหกรณ์ลดลงจนเหลือน้อยกว่าองค์ประชุม กรรมการดำเนินการสหกรณ์ที่ดำรงตำแหน่งอยู่จะประชุมดำเนินการใด ๆ ไม่ได้ นอกจากต้องนัดเรียกให้มีการประชุมใหญ่วิสามัญขึ้นโดยเร็ว เฉพาะการเลือกตั้งกรรมการดำเนินการสหกรณ์แทนตำแหน่งที่ว่างลง

ในกรณีที่ตำแหน่งกรรมการดำเนินการสหกรณ์ว่างลงก่อนถึงคราวออกตามวาระตามความในวรรคก่อน เป็นตำแหน่งประธานกรรมการ หากไม่มีรองประธานกรรมการทำหน้าที่แทนและยังมิได้มีการประชุมใหญ่เพื่อเลือกตั้งใหม่ คณะกรรมการดำเนินการสหกรณ์อาจพิจารณาเลือกตั้งกรรมการดำเนินการสหกรณ์อื่นขึ้นทำหน้าที่แทนชั่วคราวจนกว่าจะมีการเลือกตั้งใหม่

กรรมการดำเนินการสหกรณ์ซึ่งที่ประชุมใหญ่เลือกตั้งขึ้นแทนในตำแหน่งที่ว่าง ให้อยู่ในตำแหน่งได้เพียงเท่ากำหนดเวลาที่ผู้ซึ่งตนแทนนั้นชอบที่จะอยู่ได้

**ข้อ 80. การประชุมและองค์ประชุม** ให้คณะกรรมการดำเนินการสหกรณ์ประชุมกันตามคราวที่มีกิจธุระแต่ต้องมีการประชุมกันเดือนละหนึ่งครั้งเป็นอย่างน้อย

ให้ประธานกรรมการ หรือรองประธานกรรมการ หรือเลขานุการ เรียกประชุมคณะกรรมการดำเนินการสหกรณ์ได้ ในกรณีที่เป็นการประชุมเกี่ยวกับการเปลี่ยนแปลงแก้ไขระเบียบ ข้อบังคับ และเรื่องที่สำคัญอื่น ๆ ของสหกรณ์ ให้แจ้งเจ้าหน้าที่ของกรมส่งเสริมสหกรณ์และกรมตรวจบัญชีสหกรณ์ทราบด้วยทุกครั้ง

ในการประชุมคณะกรรมการดำเนินการสหกรณ์ ต้องมีกรรมการดำเนินการสหกรณ์มาประชุมไม่น้อยกว่ากึ่งหนึ่งของจำนวนกรรมการดำเนินการสหกรณ์ทั้งหมด จึงจะเป็นองค์ประชุม

**ข้อ 81. อำนาจหน้าที่ของคณะกรรมการดำเนินการสหกรณ์** คณะกรรมการดำเนินการสหกรณ์ มีอำนาจหน้าที่ดำเนินกิจการทั้งปวงของสหกรณ์ ให้เป็นไปตามกฎหมาย ข้อบังคับ ระเบียบ มติ และคำสั่งของสหกรณ์กับทั้งในทางอันจะทำให้เกิดความจำเริญแก่สหกรณ์ ซึ่งรวมทั้งในข้อต่อไปนี้

(1) พิจารณาในเรื่องการรับสมาชิกและสมาชิกออกจากสหกรณ์ ตลอดจนดูแลให้สมาชิกปฏิบัติกิจการต่าง ๆ ตามกฎหมาย ข้อบังคับ ระเบียบ มติและคำสั่งของสหกรณ์

(2) พิจารณาในเรื่องการรับฝากเงิน การกู้ยืมเงิน การให้เงินกู้ และการฝากหรือลงทุนของสหกรณ์

(3) พิจารณาดำเนินการต่าง ๆ เกี่ยวกับทรัพย์สิน ดังระบุไว้ในวัตถุประสงค์ของสหกรณ์

(4) คำประกันเงินกู้ที่สหกรณ์กู้ยืมจากกรมส่งเสริมสหกรณ์ โดยรับผิดชอบการค้ำประกันในฐานะส่วนตัว

(5) กำหนดระเบียบต่าง ๆ ของสหกรณ์

(6) กำหนดและดำเนินการเกี่ยวกับการประชุมใหญ่ การเสนองบการเงินประจำปีและรายงานประจำปีแสดงผลการดำเนินงานของสหกรณ์ต่อที่ประชุมใหญ่

(7) เสนอแนะการจัดสรรกำไรสุทธิประจำปีต่อที่ประชุมใหญ่

(8) เสนอแผนงานและงบประมาณรายจ่ายประจำปี<sup>1</sup> หรือแผนปรับปรุงการดำเนินงานของสหกรณ์ ให้ที่ประชุมใหญ่อนุมัติ

(9) เสนอให้ที่ประชุมใหญ่พิจารณาให้สหกรณ์สมัครเข้าเป็นสมาชิกและออกจากการเป็นสมาชิกชุมนุมสหกรณ์ และองค์การอื่น

(10) พิจารณามอบหมายอำนาจหน้าที่ในการดำเนินงานให้แก่ประธานกรรมการ รองประธานกรรมการ เลขานุการ เหรัญญิก ผู้จัดการและบุคคลที่เกี่ยวข้องได้ตามความเหมาะสม

(11) พิจารณาดำเนินการแต่งตั้งและถอดถอนคณะกรรมการอื่น หรือคณะอนุกรรมการหรือคณะทำงานเพื่อประโยชน์ในการดำเนินกิจการของสหกรณ์

(12) พิจารณาดำเนินการแต่งตั้ง หรือจ้าง และกำหนดค่าตอบแทนของผู้จัดการ ตลอดจนควบคุมดูแลการปฏิบัติงานของผู้จัดการให้เป็นการถูกต้อง

(13) พิจารณากำหนดตัวเจ้าหน้าที่ของสหกรณ์ให้ปฏิบัติหน้าที่แทนผู้จัดการ

(14) พิจารณาดำเนินการแต่งตั้งและกำหนดค่าตอบแทนแก่ผู้ตรวจสอบภายใน

(15) เชิญบุคคลภายนอกที่เห็นสมควรเป็นที่ปรึกษาของสหกรณ์ ตลอดจนกำหนดค่าตอบแทนให้ตามที่เห็นสมควร

(16) จัดให้มีและดูแลให้เรียบร้อยซึ่งบรรดาทะเบียน สมุดบัญชีเอกสารต่าง ๆ และบรรดาอุปกรณ์ดำเนินงานของสหกรณ์

(17) พิจารณารายงานของคณะกรรมการอื่น คณะอนุกรรมการ ผู้ตรวจสอบกิจการ ความเห็นของผู้จัดการและสมาชิกเกี่ยวกับกิจการของสหกรณ์

(18) พิจารณารายงานและปฏิบัติตามหนังสือของนายทะเบียนสหกรณ์ รองนายทะเบียนสหกรณ์ ผู้ตรวจการสหกรณ์ ผู้สอบบัญชี หรือพนักงานเจ้าหน้าที่ซึ่งนายทะเบียนสหกรณ์มอบหมาย

\*\*\*\*\*

(19) พิจารณาให้ความเที่ยงธรรมแก่บรรดาสมาชิก เจ้าหน้าที่สหกรณ์ ตลอดจนสอดส่องดูแลโดยทั่วไปเพื่อให้กิจการของสหกรณ์ดำเนินไปด้วยดี

(20) ฟ้อง ต่อสู้ หรือดำเนินคดีเกี่ยวกับกิจการของสหกรณ์ หรือประนีประนอมยอมความ หรือมอบข้อพิพาทให้อัยการไต่สวนพิจารณาชี้ขาด

(21) พิจารณาแต่งตั้งผู้แทนสหกรณ์เพื่อเข้าประชุมและออกเสียงในการประชุมใหญ่ของสันนิบาตสหกรณ์แห่งประเทศไทย ชุมนุมสหกรณ์ และองค์กรอื่นซึ่งสหกรณ์นี้เป็นสมาชิก ทั้งนี้ ให้เป็นไปตามที่ข้อบังคับของสันนิบาตสหกรณ์แห่งประเทศไทย ชุมนุมสหกรณ์ และองค์กรนั้นกำหนดไว้

**ข้อ 82. ความรับผิดชอบของคณะกรรมการดำเนินการสหกรณ์** ในกรณีคณะกรรมการดำเนินการสหกรณ์กระทำการหรืองดเว้นกระทำการ หรือกระทำการโดยประมาทเลินเล่อในการปฏิบัติหน้าที่ของตนจนทำให้เสื่อมเสียผลประโยชน์ของสหกรณ์หรือสมาชิก อันเป็นเหตุให้สหกรณ์มีข้อบกพร่องเกี่ยวกับการเงิน การบัญชี หรือกิจการ หรือฐานะการเงิน ตามรายงานการสอบบัญชีหรือรายงานการตรวจสอบ เป็นเหตุให้สหกรณ์ได้รับความเสียหาย คณะกรรมการดำเนินการสหกรณ์ต้องรับผิดชอบชดใช้ค่าเสียหายให้แก่สหกรณ์

### คณะกรรมการอื่น

**ข้อ 83. คณะกรรมการอำนวยการ** คณะกรรมการดำเนินการสหกรณ์อาจตั้งคณะกรรมการอำนวยการจากคณะกรรมการดำเนินการสหกรณ์ จำนวน 5 คน โดยให้ประธานกรรมการ รองประธานกรรมการ เภรัญญิก และเลขานุการของคณะกรรมการดำเนินการสหกรณ์ เป็นกรรมการอำนวยการ และให้คณะกรรมการดำเนินการสหกรณ์ ตั้งกรรมการดำเนินการอื่นเป็นกรรมการร่วมอีกตามสมควร

ให้ประธานกรรมการและเลขานุการคณะกรรมการดำเนินการสหกรณ์ เป็นประธานและเลขานุการคณะกรรมการอำนวยการตามลำดับ

คณะกรรมการอำนวยการให้อยู่ในตำแหน่งได้เท่ากับกำหนดเวลาของคณะกรรมการดำเนินการสหกรณ์ซึ่งตั้งคณะกรรมการอำนวยการนั้น

ให้คณะกรรมการอำนวยการประชุมกันตามคราวที่มีกิจธุระ แต่จะต้องมีการประชุมกันเดือนละหนึ่งครั้งเป็นอย่างน้อย และให้ประธานกรรมการอำนวยการหรือเลขานุการนัดเรียกประชุมได้

ในการประชุมคณะกรรมการอำนวยการสหกรณ์ ต้องมีกรรมการอำนวยการมาประชุมไม่น้อยกว่ากึ่งหนึ่งของจำนวนกรรมการอำนวยการทั้งหมด จึงจะเป็นองค์ประชุม

ข้อวินิจฉัยทั้งปวงของคณะกรรมการอำนวยการ ให้เสนอคณะกรรมการดำเนินการสหกรณ์ ในการประชุมคราวถัดไปทราบ

**ข้อ 84. อำนาจหน้าที่ของคณะกรรมการอำนวยการ** ให้คณะกรรมการอำนวยการเป็นผู้ดำเนินกิจการแทนคณะกรรมการดำเนินการสหกรณ์ ตามที่ได้รับมอบหมาย และตามกฎหมาย ข้อบังคับระเบียบ มติ และคำสั่ง ของสหกรณ์ ซึ่งรวมทั้งในข้อต่อไปนี้

(1) ควบคุมในเรื่องการรับเงิน การจ่ายเงิน การสะสมเงิน การฝากหรือการเก็บรักษาเงินให้เป็นไปตามข้อบังคับและระเบียบของสหกรณ์

(2) ควบคุมการจัดทำบัญชี และทะเบียนต่าง ๆ ของสหกรณ์ให้ถูกต้องครบถ้วนและเป็นปัจจุบันอยู่เสมอ

(3) ควบคุมดูแล เก็บรักษาเอกสารหลักฐานต่าง ๆ ตลอดจนทรัพย์สินของสหกรณ์ให้อยู่ในสภาพอันดีและปลอดภัย และพร้อมที่จะให้ผู้เกี่ยวข้องตรวจสอบได้ทันที

(4) เสนอแนะคณะกรรมการดำเนินการสหกรณ์ในการปรับปรุงหรือแก้ไขการบริหารงานของสหกรณ์

(5) ควบคุมดูแลการจัดทำงบการเงินประจำปีและรายงานประจำปีแสดงผลการดำเนินงานของสหกรณ์เสนอคณะกรรมการดำเนินการสหกรณ์พิจารณา เพื่อเสนอต่อที่ประชุมใหญ่ออุมัติ

(6) พิจารณาการจัดสรรกำไรสุทธิประจำปีของสหกรณ์ เสนอต่อคณะกรรมการดำเนินการสหกรณ์พิจารณาและเสนอให้ที่ประชุมใหญ่พิจารณาอนุมัติ

(7) จัดทำแผนงานและงบประมาณรายจ่ายประจำปีของสหกรณ์ เสนอต่อคณะกรรมการดำเนินการสหกรณ์พิจารณาและเสนอให้ที่ประชุมใหญ่ออุมัติ

(8) ทำนิติกรรมต่าง ๆ เกี่ยวกับการดำเนินงานของสหกรณ์ตามที่คณะกรรมการดำเนินการสหกรณ์มอบหมาย

**ข้อ 85. คณะกรรมการเงินกู้** คณะกรรมการดำเนินการสหกรณ์อาจตั้งคณะกรรมการเงินกู้จากคณะกรรมการดำเนินการสหกรณ์ จำนวน 3 คน โดยให้มีตำแหน่งประธานกรรมการคนหนึ่งและเลขานุการคนหนึ่ง นอกนั้นเป็นกรรมการ

คณะกรรมการเงินกู้ให้อยู่ในตำแหน่งได้เท่ากับกำหนดเวลาของคณะกรรมการดำเนินการสหกรณ์ซึ่งตั้งคณะกรรมการเงินกู้ขึ้น

ให้คณะกรรมการเงินกู้ประชุมกันตามคราวที่มีกิจธุระ แต่จะต้องมีการประชุมกันเดือนละหนึ่งครั้งเป็นอย่างน้อย และให้ประธานกรรมการเงินกู้หรือเลขานุการนัดเรียกประชุมได้

ในการประชุมคณะกรรมการเงินกู้ ต้องมีกรรมการเงินกู้เข้าประชุมไม่น้อยกว่ากึ่งหนึ่งของจำนวนกรรมการเงินกู้ทั้งหมด จึงจะเป็นองค์ประชุม

ข้อวินิจฉัยทั้งปวงของคณะกรรมการเงินกู้ ให้นำเสนอคณะกรรมการดำเนินการสหกรณ์ทราบในการประชุมคราวถัดไป

**ข้อ 86. อำนาจหน้าที่ของคณะกรรมการเงินกู้** ให้คณะกรรมการเงินกู้มีอำนาจหน้าที่ในการพิจารณาวินิจฉัยอนุมัติการให้เงินกู้แก่สมาชิกตามกฎหมาย ข้อบังคับ ระเบียบ มติ และคำสั่งของสหกรณ์ รวมทั้งข้อต่อไปนี้

(1) ตรวจสอบการใช้เงินกู้ของสมาชิกให้เป็นไปตามวัตถุประสงค์ที่ให้เงินกู้นั้น

(2) ตรวจสอบและควบคุมให้เงินกู้มีหลักประกันตามที่กำหนดไว้ในระเบียบของสหกรณ์ และเมื่อเห็นว่าหลักประกันสำหรับเงินกู้อย่างใดเกิดบกพร่องก็ต้องกำหนดให้ผู้กู้จัดการแก้ไขให้คืนดีภายในระยะเวลาที่กำหนด

(3) ดูแลและติดตามการชำระหนี้ของสมาชิกผู้กู้ให้เป็นไปตามที่กำหนดในสัญญา

(4) รายงานและสอบสวนเบื้องต้นให้ได้ข้อความจริง ในกรณีสมาชิกผู้กู้ขอผ่อนเวลาการส่งเงินงวดชำระหนี้เงินกู้ หรือผัดนัดการส่งเงินงวดชำระหนี้ เพื่อเสนอความเห็นให้คณะกรรมการ ดำเนินการสหกรณ์ พิจารณาผ่อนผันหรือเรียกคืนเงินกู้ หรือสอบสวนลงโทษให้สมาชิกออกจากสหกรณ์ หรือพิจารณาว่าตกเป็นผู้ผัดนัดชำระหนี้ตามข้อ 75 (6) โดยจะต้องรายงานเป็นประจำทุกเดือน

**ข้อ 87. คณะกรรมการศึกษาและประชาสัมพันธ์** คณะกรรมการดำเนินการสหกรณ์อาจตั้งคณะกรรมการศึกษาและประชาสัมพันธ์จากคณะกรรมการดำเนินการสหกรณ์ จำนวน 5 คน โดยให้มีตำแหน่งเป็นประธานกรรมการคนหนึ่งและเลขานุการคนหนึ่ง นอกนั้นเป็นกรรมการ

คณะกรรมการศึกษาและประชาสัมพันธ์ให้อยู่ในตำแหน่งได้เท่าที่กำหนดเวลาของคณะกรรมการดำเนินการสหกรณ์ซึ่งตั้งคณะกรรมการศึกษาและประชาสัมพันธ์นั้น

ให้คณะกรรมการศึกษาและประชาสัมพันธ์ประชุมกันตามคราวที่มีกิจธุระ แต่จะต้องมีการประชุมกันเดือนละหนึ่งครั้งเป็นอย่างน้อย และให้ประธานกรรมการศึกษาและประชาสัมพันธ์หรือเลขานุการนัดเรียกประชุมได้

ในการประชุมคณะกรรมการศึกษาและประชาสัมพันธ์ ต้องมีกรรมการมาประชุมไม่น้อยกว่ากึ่งจำนวนของกรรมการศึกษาและประชาสัมพันธ์ทั้งหมด จึงจะเป็นองค์ประชุม

ให้คณะกรรมการศึกษาและประชาสัมพันธ์รายงานผลการปฏิบัติงานให้คณะกรรมการดำเนินการสหกรณ์ทราบในการประชุมคราวถัดไป

**ข้อ 88. อำนาจหน้าที่ของคณะกรรมการศึกษาและประชาสัมพันธ์** ให้คณะกรรมการศึกษาและประชาสัมพันธ์มีอำนาจและหน้าที่ดำเนินการตามกฎหมาย ข้อบังคับ ระเบียบ มติ และคำสั่งของสหกรณ์ในส่วนที่เกี่ยวข้อง ซึ่งรวมทั้งในข้อต่อไปนี้

(1) ให้ความช่วยเหลือทางวิชาการแก่สมาชิก โดยให้การศึกษาและอบรมแก่สมาชิกและผู้ที่เกี่ยวข้องให้ทราบถึงเจตนารมณ์ หลักวิธีการ และการบริหารงานของสหกรณ์

(2) ประชาสัมพันธ์และเผยแพร่ข่าวสาร ความรู้เกี่ยวกับลักษณะ ประโยชน์รวมทั้งผลงานของสหกรณ์ให้สมาชิก และบุคคลภายนอกได้รับทราบ

(3) ดำเนินการในการประชาสัมพันธ์และให้ความรู้แก่ผู้สนใจสมัครเข้าเป็นสมาชิก

(4) ให้การศึกษาอบรมและเผยแพร่แก่สมาชิกถึงวิธีการออมทรัพย์ และการใช้จ่ายเงินอย่างรอบคอบ ตลอดจนวิชาการต่าง ๆ อันจะเป็นประโยชน์ต่อการประกอบอาชีพ

(5) ศึกษาและติดตามข่าวความเคลื่อนไหวด้านการดำเนินงานของสหกรณ์อื่นทั้งในและนอกประเทศ เพื่อนำตัวอย่างที่ดีมาเสนอคณะกรรมการดำเนินการสหกรณ์พิจารณานำมาบริการแก่สมาชิกตามความเหมาะสม

### คณะอนุกรรมการ

**ข้อ 89. คณะอนุกรรมการ** ในกรณีจำเป็นแก่การดำเนินงาน คณะกรรมการดำเนินการสหกรณ์อาจมีคำสั่งแต่งตั้งอนุกรรมการต่าง ๆ เพื่อมอบหมายให้ปฏิบัติภารกิจของสหกรณ์ โดยมีอำนาจหน้าที่ตามที่คณะกรรมการดำเนินการสหกรณ์กำหนด

คณะกรรมการดำเนินการสหกรณ์อาจแต่งตั้งบุคคลภายนอกที่มีความรู้ ความเชี่ยวชาญในเรื่องนั้น ๆ เป็นที่ปรึกษาอนุกรรมการและให้ถือว่าที่ปรึกษาอนุกรรมการเป็นส่วนหนึ่งขององค์ประกอบ

**ข้อ 90. คณะอนุกรรมการการลงทุน** องค์ประกอบของคณะอนุกรรมการการลงทุน ให้คณะกรรมการดำเนินการสหกรณ์ แต่งตั้งกรรมการดำเนินการสหกรณ์เป็นคณะอนุกรรมการการลงทุนจำนวนห้าคน โดยมีตำแหน่งประธานอนุกรรมการคนหนึ่งและเลขานุการอนุกรรมการคนหนึ่ง นอกนั้นเป็นอนุกรรมการ



คณะกรรมการดำเนินการสหกรณ์อาจแต่งตั้งบุคคลภายนอกที่เป็นผู้ทรงคุณวุฒิเป็นที่ปรึกษา  
คณะกรรมการได้

**ข้อ 91. อำนาจหน้าที่ของคณะกรรมการการลงทุน** ให้คณะกรรมการการลงทุนมีอำนาจ  
และหน้าที่ดำเนินการตามกฎหมาย ข้อบังคับ ระเบียบ มติ และคำสั่งของสหกรณ์ในส่วนที่เกี่ยวข้อง  
ซึ่งรวมทั้งในข้อต่อไปนี้

(1) ศึกษา วิเคราะห์ และกำหนดนโยบายและแผนเกี่ยวกับการลงทุนประจำปีให้  
สอดคล้องกับนโยบายด้านการบริหารความเสี่ยงโดยรวม และเสนอคณะกรรมการดำเนินการสหกรณ์  
พิจารณาเพื่อเสนอให้ที่ประชุมใหญ่อนุมัติ

(2) พิจารณาอนุมัติแผนการลงทุนและแผนการจัดการการลงทุน ภายใต้ขอบเขตที่  
คณะกรรมการดำเนินการกำหนด

(3) ประเมิน ติดตาม กำกับดูแลผลประโยชน์จากการลงทุน และจัดให้มีการควบคุม  
ภายในที่เหมาะสม

(4) กำกับดูแลเรื่องธรรมาภิบาลเกี่ยวกับการลงทุน

(5) รายงานผลการปฏิบัติงานให้คณะกรรมการดำเนินการทราบและรายงานผลการ  
ปฏิบัติงานในที่ประชุมใหญ่ทราบในรายงานประจำปี

(6) ปฏิบัติหน้าที่อื่นตามที่คณะกรรมการดำเนินการสหกรณ์มอบหมาย

### ประธานในที่ประชุม

**ข้อ 92. ประธานในที่ประชุม** ในการประชุมใหญ่หรือการประชุมคณะกรรมการดำเนินการสหกรณ์  
ให้ประธานกรรมการเป็นประธานในที่ประชุม ถ้าประธานกรรมการไม่อยู่ในที่ประชุม ก็ให้รองประธาน  
กรรมการเป็นประธานในที่ประชุม และถ้ารองประธานกรรมการไม่อยู่ในที่ประชุมด้วย ก็ให้ที่ประชุมเลือกตั้ง  
กรรมการดำเนินการคนหนึ่งขึ้นเป็นประธานในที่ประชุมเฉพาะการประชุมคราวนั้น

ในการประชุมคณะกรรมการอื่นหรือคณะกรรมการ เช่น คณะกรรมการอำนวยการ  
คณะกรรมการเงินกู้ คณะกรรมการศึกษาและประชาสัมพันธ์ ให้ประธานของคณะกรรมการนั้น ๆ  
เป็นประธานในที่ประชุม ถ้าประธานกรรมการไม่อยู่ในที่ประชุม ก็ให้ที่ประชุมเลือกกรรมการคนหนึ่ง  
เป็นประธานในที่ประชุมเฉพาะการประชุมคราวนั้น

ในการประชุมกลุ่ม ให้ประธานของกลุ่มหรือเลขานุการกลุ่ม (ถ้ามี) เป็นประธานในที่ประชุม  
ตามลำดับ แต่ถ้าประธานกลุ่มหรือเลขานุการกลุ่มไม่อยู่ในที่ประชุมก็ให้ที่ประชุมเลือกสมาชิกซึ่งเข้า  
ประชุมคนหนึ่งขึ้นเป็นประธานในที่ประชุมเฉพาะการประชุมคราวนั้น

ในการประชุมใหญ่วิสามัญที่สมาชิกร้องขอให้เรียกประชุม ในกรณีที่ที่ประชุมใหญ่ได้มีมติ  
ถอดถอน คณะกรรมการดำเนินการสหกรณ์ทั้งคณะหรือตำแหน่งประธานกรรมการ ให้ผู้ตรวจสอบกิจการ  
เป็นประธานในที่ประชุม

## การออกเสียงและการวินิจฉัยปัญหาในที่ประชุม

**ข้อ 93. การออกเสียง** สมาชิกหรือผู้แทนสมาชิกคนหนึ่งให้มีเสียงหนึ่งในการลงคะแนนออกเสียงในที่ประชุมใหญ่และที่ประชุมกลุ่มสุดแต่กรณี สมาชิกและผู้แทนสมาชิกจะมอบให้ผู้อื่นมาประชุมและออกเสียงแทนตนไม่ได้

ถ้าในปัญหาซึ่งที่ประชุมวินิจฉัยนั้น ผู้ใดมีส่วนได้เสียเป็นพิเศษเฉพาะตัว ผู้นั้นจะออกเสียงในเรื่องนั้นไม่ได้

**ข้อ 94. การวินิจฉัยปัญหา** การวินิจฉัยปัญหาต่าง ๆ ในที่ประชุมใหญ่ หรือที่ประชุมคณะกรรมการดำเนินการ หรือที่ประชุมคณะกรรมการอื่น ๆ ให้ถือคะแนนเสียงข้างมาก ถ้าคะแนนเสียงเท่ากัน ให้ประธานในที่ประชุมออกเสียงเพิ่มขึ้นอีกเสียงหนึ่งเป็นเสียงชี้ขาด เว้นแต่ในกรณีต่อไปนี้ให้ถือเสียงไม่น้อยกว่าสองในสามของจำนวนสมาชิกซึ่งมาประชุม

- (1) การแก้ไขเพิ่มเติมข้อบังคับ
- (2) การควบสหกรณ์
- (3) การแยกสหกรณ์
- (4) การเลิกสหกรณ์

การอื่นใดที่ข้อบังคับนี้กำหนดการลงคะแนนเสียงไว้เป็นการเฉพาะ ก็ให้ถือปฏิบัติเป็นไปตามข้อกำหนดนั้น

ถ้าในปัญหาซึ่งที่ประชุมวินิจฉัยนั้น ผู้ใดมีส่วนได้เสียเป็นพิเศษเฉพาะตัว ผู้นั้นจะออกเสียงในเรื่องนั้นไม่ได้

## รายงานการประชุม

**ข้อ 95. รายงานการประชุม** ในการประชุมใหญ่ การประชุมกลุ่ม การประชุมคณะกรรมการดำเนินการสหกรณ์ หรือการประชุมคณะกรรมการอื่น ๆ นั้น ต้องจัดให้ผู้เข้าประชุมลงลายมือชื่อ พร้อมทั้งบันทึกเรื่องที่พิจารณาวินิจฉัยทั้งสิ้นไว้ในรายงานการประชุม และให้ประธาน ในที่ประชุมกับเลขานุการ หรือกรรมการอื่น ๆ อนุกรรมการ แล้วแต่กรณี อีกคนหนึ่งซึ่งเข้าประชุมนั้น ๆ ลงลายมือชื่อไว้เป็นสำคัญ

รายงานการประชุมคณะกรรมการดำเนินการสหกรณ์ต้องจัดทำให้แล้วเสร็จภายในไม่เกินสามสิบวัน

## หมวด 9

### ผู้จัดการและเจ้าหน้าที่ของสหกรณ์

**ข้อ 96. การจ้างและแต่งตั้งผู้จัดการ** คณะกรรมการดำเนินการสหกรณ์อาจพิจารณาคัดเลือกบุคคลที่มีความซื่อสัตย์สุจริต มีความรู้ความสามารถและความเหมาะสมเพื่อแต่งตั้งหรือจ้างเป็นผู้จัดการของสหกรณ์ โดยต้องไม่เป็นบุคคลที่มีลักษณะต้องห้ามตามข้อ 75 (1) (2) (3) (4) (5) (6) (7) และ (8) หรือเป็นที่ปรึกษาสหกรณ์หรือเป็นผู้ตรวจสอบกิจการสหกรณ์ และในการจ้างผู้จัดการต้องทำหนังสือสัญญาจ้างไว้เป็นหลักฐานและให้คณะกรรมการดำเนินการสหกรณ์ เรียกให้มีหลักประกันให้เป็นไปตามกฎหมาย

ในการแต่งตั้ง หรือจ้างผู้จัดการ ต้องให้ผู้จัดการรับทราบและรับรองที่จะปฏิบัติหน้าที่ดังกล่าวที่กำหนดไว้ในข้อ 98 เป็นลายลักษณ์อักษร

ให้คณะกรรมการดำเนินการสหกรณ์มีอำนาจกำหนดระเบียบของสหกรณ์เกี่ยวกับการคัดเลือก หรือสอบคัดเลือก การแต่งตั้งหรือจ้าง การกำหนดอัตราเงินเดือน การให้สวัสดิการ และการให้ออกจากตำแหน่งของผู้จัดการ

**ข้อ 97. การดำรงตำแหน่งผู้จัดการ** สหกรณ์อาจจ้างผู้จัดการได้สองวิธี คือ มีกำหนดระยะเวลาจ้างหรือไม่มีกำหนดระยะเวลาจ้างก็ได้

**ข้อ 98. อำนาจหน้าที่และความรับผิดชอบของผู้จัดการ** ผู้จัดการมีอำนาจหน้าที่ในการจัดการทั่วไป และรับผิดชอบเกี่ยวกับบรรดากิจการประจำของสหกรณ์ รวมทั้งในข้อต่อไปนี้

(1) ตรวจสอบการสมัครเข้าเป็นสมาชิกให้เป็นการถูกต้อง ตลอดจนเป็นธุระจัดให้ผู้เข้าเป็นสมาชิกลงลายมือชื่อในทะเบียนสมาชิก และชำระค่าธรรมเนียมแรกเข้ากับเงินค่าหุ้นตามข้อบังคับของสหกรณ์

(2) ควบคุมให้มีการเก็บเงินค่าหุ้นรายเดือน แจ้งยอดจำนวนหุ้น จ่ายคืนค่าหุ้นและชักชวนการถือหุ้นในสหกรณ์

(3) รับฝากเงิน จ่ายคืนเงินฝาก และส่งเสริมการรับฝากเงินของสหกรณ์

(4) เป็นธุระในการตรวจสอบคำขอกู้ จ่ายเงินกู้ จัดทำเอกสารเกี่ยวกับเงินกู้ให้เป็นไปตามแบบและระเบียบของสหกรณ์

(5) จัดทำรายละเอียดของสมาชิกรายตัวเกี่ยวกับเงินค่าหุ้น และเงินให้กู้ทุกหกเดือน พร้อมทั้งแจ้งให้สมาชิกทราบเป็นรายบุคคล

(6) พิจารณาจัดจ้างเจ้าหน้าที่ของสหกรณ์ตามอำนาจหน้าที่ที่กำหนดในระเบียบของสหกรณ์รวมถึงกำหนดหน้าที่และวิธีปฏิบัติงานของบรรดาเจ้าหน้าที่ของสหกรณ์ ตลอดจนเป็นผู้บังคับบัญชาและรับผิดชอบดูแลการปฏิบัติงานของเจ้าหน้าที่เหล่านั้นให้เป็นไปโดยถูกต้องเรียบร้อย

(7) เป็นธุระกวดขันในเรื่องการออกใบรับ เรียกใบรับ หรือจัดให้มีใบสำคัญโดยครบถ้วน รับผิดชอบในการรับจ่ายเงินของสหกรณ์ให้เป็นการถูกต้อง รวบรวมใบสำคัญและเอกสารต่าง ๆ เกี่ยวกับการเงินไว้โดยครบถ้วน และเก็บรักษาเงินของสหกรณ์ให้เป็นไปตามที่กำหนดไว้ในระเบียบของสหกรณ์

(8) รับผิดชอบและดูแลในการจัดทำบัญชี และทะเบียนต่าง ๆ ของสหกรณ์ให้ถูกต้อง ครบถ้วนและเป็นปัจจุบัน

(9) ติดต่อประสานงานกับเลขานุการในการนัดเรียกประชุมใหญ่ ประชุมคณะกรรมการดำเนินการสหกรณ์ และประชุมคณะกรรมการอื่น ๆ

(10) รับผิดชอบจัดทำงบการเงินประจำปีและรายงานประจำปีแสดงผลการดำเนินงานของสหกรณ์เสนอคณะกรรมการดำเนินการพิจารณา เพื่อเสนอให้ที่ประชุมใหญ่อนุมัติ

(11) จัดทำแผนงานและงบประมาณรายจ่ายประจำปีของสหกรณ์ เสนอคณะกรรมการดำเนินการสหกรณ์พิจารณา เพื่อเสนอให้ที่ประชุมใหญ่อนุมัติ

(12) จัดทำแผนปฏิบัติงานของเจ้าหน้าที่ให้สอดคล้องกับแผนงานที่ได้รับอนุมัติจากที่ประชุมใหญ่

\*\*\*\*\*

(13) เข้าร่วมประชุมและชี้แจงในการประชุมใหญ่ ประชุมคณะกรรมการดำเนินการสหกรณ์ และประชุมคณะกรรมการอื่น ๆ เว้นแต่กรณีซึ่งที่ประชุมนั้น ๆ มิให้เข้าร่วมประชุม

(14) ปฏิบัติการเกี่ยวกับงานสารบรรณของสหกรณ์

(15) รักษาดวงตราของสหกรณ์ และรับผิดชอบตรวจตราดูแลทรัพย์สินต่าง ๆ ของสหกรณ์ให้อยู่ในสภาพอันดีและปลอดภัย

(16) เสนอรายงานกิจการประจำเดือนของสหกรณ์ต่อคณะกรรมการดำเนินการสหกรณ์

(17) เสนอรายการหรือรายงานของสหกรณ์ต่อทางราชการ ตามแบบและระยะเวลาที่ทางราชการกำหนด

(18) ค้ำประกันเงินกู้ที่สหกรณ์กู้ยืมจากกรมส่งเสริมสหกรณ์ โดยรับผิดชอบการค้ำประกันในฐานะส่วนตัว

(19) ปฏิบัติงานอื่น ๆ ตามที่คณะกรรมการดำเนินการ หรือคณะกรรมการอื่น ๆ ของสหกรณ์มอบหมาย หรือตามที่ควรกระทำเพื่อให้กิจการในหน้าที่ลุล่วงไปด้วยดี

**ข้อ 99. การพ้นจากตำแหน่งของผู้จัดการ** ผู้จัดการของสหกรณ์ต้องพ้นจากตำแหน่งด้วยเหตุอย่างใดอย่างหนึ่ง ดังต่อไปนี้

(1) ตาย

(2) ลาออกโดยแสดงความจำนงทำเป็นหนังสือต่อคณะกรรมการดำเนินการสหกรณ์

(3) ขาดคุณสมบัติตามระเบียบของสหกรณ์ หรือมีลักษณะต้องห้ามตามที่ข้อบังคับและกฎหมายสหกรณ์กำหนด

(4) อายุครบหกสิบห้าปีบริบูรณ์ หรือครบกำหนดตามสัญญาจ้าง สุดแต่เงื่อนไขใดถึงกำหนดก่อน และให้พ้นจากตำแหน่งในวันสิ้นปีทางบัญชีที่อายุครบหกสิบห้าปีบริบูรณ์

(5) ถูกเลิกจ้าง

(6) ถูกลงโทษให้ออกหรือไล่ออก หรือมีพฤติกรรมอันแสดงให้เห็นเป็นประจักษ์ว่าได้กระทำการหรือละเว้นการกระทำการใด ๆ อันอาจทำให้เกิดความไม่สงบเรียบร้อยและศีลธรรมอันดีแก่ประชาชนหรือไม่เหมาะสมกับตำแหน่งหน้าที่ผู้จัดการสหกรณ์

**ข้อ 100. การลาออกจากตำแหน่งผู้จัดการ** ให้ผู้จัดการยื่นหนังสือถึงสหกรณ์ก่อนวันที่จะออกไม่น้อยกว่าสามสิบวัน และให้เลขานุการนำเสนอที่ประชุมคณะกรรมการดำเนินการสหกรณ์พิจารณาการลาออกนั้น

**ข้อ 101. การมอบหมายงานในหน้าที่ผู้จัดการให้กรรมการดำเนินการสหกรณ์** ภายในห้าปีนับแต่วันที่จดทะเบียนสหกรณ์ ถ้าสหกรณ์ยังมีได้มีการจัดจ้างและแต่งตั้งผู้จัดการ หรือสหกรณ์ไม่อยู่ในฐานะจะจัดจ้างเจ้าหน้าที่สหกรณ์ในตำแหน่งอื่นด้วยได้ ให้คณะกรรมการดำเนินการสหกรณ์ดำเนินการมอบหมายในหน้าที่ผู้จัดการให้กรรมการดำเนินการคนใดคนหนึ่งได้ตามที่เห็นสมควร

**ข้อ 102. การแต่งตั้งผู้รักษาการแทนผู้จัดการ** ถ้าตำแหน่งผู้จัดการว่างลง และยังไม่ได้แต่งตั้งให้ผู้ใดดำรงตำแหน่งแทน หรือเมื่อผู้จัดการไม่อยู่หรือไม่อาจปฏิบัติหน้าที่ได้เป็นครั้งคราว ให้รองผู้จัดการ หรือผู้ช่วยผู้จัดการ หรือเจ้าหน้าที่ของสหกรณ์ตามที่คณะกรรมการดำเนินการสหกรณ์มอบหมายเป็นผู้รักษาการแทน

**ข้อ 103. การเปลี่ยนผู้จัดการ** ในกรณีที่มีการเปลี่ยนผู้จัดการ ให้เป็นหน้าที่ของคณะกรรมการดำเนินการสหกรณ์ต้องจัดให้มีการตรวจสอบหลักฐานทางบัญชีและการเงินกับบรรดาทรัพย์สินและหนี้สิน ตลอดจนจัดท่างบการเงิน ของสหกรณ์เพื่อทราบฐานะอันแท้จริงก่อนที่จะส่งมอบงาน

**ข้อ 104. เจ้าหน้าที่ของสหกรณ์** นอกจากตำแหน่งผู้จัดการแล้ว สหกรณ์อาจจัดจ้างและแต่งตั้งเจ้าหน้าที่อื่นตามความจำเป็นเพื่อปฏิบัติงานในสหกรณ์ โดยต้องไม่เป็นบุคคลที่มีลักษณะต้องห้ามตามข้อ 75 ((1) (2) (3) (4) (5) (6) (7) และ (8) หรือเป็นที่ปรึกษาสหกรณ์หรือเป็นผู้ตรวจสอบกิจการสหกรณ์ ทั้งนี้ ตามระเบียบของสหกรณ์

## หมวด 10

### ที่ปรึกษาและผู้ตรวจสอบกิจการ

**ข้อ 105. ที่ปรึกษา** คณะกรรมการดำเนินการสหกรณ์อาจเชิญบุคคลภายนอกซึ่งทรงคุณวุฒิ มีความรู้ความสามารถและเหมาะสมเป็นที่ปรึกษาของสหกรณ์ เพื่อให้ความเห็นแนะนำในการดำเนินงานทั่วไปของสหกรณ์ จำนวนไม่เกินห้าคน ทั้งนี้ ให้เป็นไปตามระเบียบของสหกรณ์

ผลประโยชน์และค่าตอบแทนหรือค่าใช้จ่ายที่มีชื่อเรียกเป็นอย่างอื่น ของผู้ทรงคุณวุฒิที่เป็นที่ปรึกษาซึ่งจะต้องได้รับให้อยู่ภายใต้งบประมาณรายจ่ายที่ได้รับอนุมัติต่อที่ประชุมใหญ่ และจะต้องแสดงไว้ในรายงานประจำปีและเสนอต่อที่ประชุมใหญ่ทราบเป็นรายบุคคล

### ผู้ตรวจสอบกิจการ

**ข้อ 106. ผู้ตรวจสอบกิจการ** ให้ที่ประชุมใหญ่เลือกตั้งสมาชิกหรือบุคคลภายนอกซึ่งเป็นบุคคลธรรมดา หรือนิติบุคคล และเป็นผู้ที่มีคุณวุฒิความรู้ความสามารถในด้านการเงิน การบัญชี การบริหารธุรกิจ เศรษฐศาสตร์ การสหกรณ์ หรือกฎหมายที่เกี่ยวข้องกับสหกรณ์ และมีคุณสมบัติเป็นผู้ผ่านการอบรม การตรวจสอบกิจการจากกรมตรวจบัญชีสหกรณ์ หรือหน่วยงานอื่นที่ได้รับการรับรองหลักสูตรจากกรมตรวจบัญชีสหกรณ์ รวมทั้งไม่มีลักษณะต้องห้ามตามระเบียบนายทะเบียนสหกรณ์ เป็นผู้ตรวจสอบกิจการของสหกรณ์ จำนวนหนึ่งนิติบุคคล

**ข้อ 107. ขั้นตอนและวิธีการเลือกตั้งผู้ตรวจสอบกิจการ** ให้คณะกรรมการดำเนินการสหกรณ์ประกาศขั้นตอนและวิธีการเลือกตั้งเป็นลายลักษณ์อักษรให้สมาชิกทราบก่อนวันประชุมใหญ่ และให้ประกาศรับสมัครบุคคลเข้ารับการเลือกตั้งเป็นผู้ตรวจสอบกิจการก่อนวันประชุมใหญ่ และพิจารณาคัดเลือกผู้ตรวจสอบกิจการที่มีคุณสมบัติและไม่มีลักษณะต้องห้ามตามระเบียบนายทะเบียนสหกรณ์ กำหนด เพื่อนำเสนอชื่อผู้ผ่านการคัดเลือกเสนอให้ที่ประชุมใหญ่เลือกตั้งตามประกาศ โดยผู้สมัครเข้ารับการเลือกตั้งเป็นผู้ตรวจสอบกิจการต้องแสดงตนต่อที่ประชุมใหญ่ด้วย และให้ผู้ที่ได้รับเลือกตั้งคะแนนสูงสุดเป็นผู้ตรวจสอบกิจการ หากมีคะแนนเท่ากันให้ประธานออกเสียงเพิ่มอีกหนึ่งเสียงเป็นเสียงชี้ขาด ทั้งนี้ ให้ผู้ที่ได้รับเลือกตั้งลำดับคะแนนรองลงมาเป็นผู้ตรวจสอบกิจการสำรอง จำนวนหนึ่งนิติบุคคล

กรณีมีผู้ตรวจสอบกิจการคนใดต้องขาดจากการเป็นผู้ตรวจสอบกิจการตามข้อ 109 (2) (3) (4) หรือ (5) ให้ผู้ตรวจสอบกิจการสำรองเข้าปฏิบัติหน้าที่ได้ทันทีเท่าระยะเวลาที่เหลืออยู่ของผู้ซึ่งตนแทน หรือจนกว่าจะมีการเลือกตั้งผู้ตรวจสอบกิจการใหม่

\*\*\*\*\*

**ข้อ 108. การดำรงตำแหน่งผู้ตรวจสอบกิจการ** ผู้ตรวจสอบกิจการอยู่ในตำแหน่งได้มีกำหนดเวลาสองปีบัญชีสหกรณ์ เมื่อครบกำหนดเวลาแล้วยังไม่มีการเลือกตั้งผู้ตรวจสอบกิจการคนใหม่ ก็ให้ผู้ตรวจสอบกิจการคนเดิมปฏิบัติหน้าที่อยู่ต่อไปจนกว่าที่ประชุมใหญ่มีมติเลือกตั้งผู้ตรวจสอบกิจการคนใหม่ ผู้ตรวจสอบกิจการที่พ้นจากตำแหน่งตามวาระอาจจะได้รับเลือกตั้งจากที่ประชุมใหญ่อีกได้แต่ต้องไม่เกินสองวาระติดต่อกัน

กรณีผู้ตรวจสอบกิจการขาดจากการเป็นผู้ตรวจสอบกิจการก่อนครบวาระ ให้กำหนดระเบียบวาระการประชุมใหญ่เพื่อเลือกตั้งผู้ตรวจสอบกิจการคนใหม่ ในคราวประชุมใหญ่ครั้งแรกหลังจากผู้ตรวจสอบกิจการคนนั้นขาดจากการเป็นผู้ตรวจสอบกิจการ และนับวาระการดำรงตำแหน่งของผู้แทนต่อเนื่องจากผู้ที่ตนมาดำรงตำแหน่ง

**ข้อ 109. การขาดจากการเป็นผู้ตรวจสอบกิจการ** ผู้ตรวจสอบกิจการต้องขาดจากการเป็นผู้ตรวจสอบกิจการเพราะเหตุอย่างใดอย่างหนึ่งดังต่อไปนี้

- (1) ถึงคราวออกตามวาระ
- (2) ตาย
- (3) ลาออก โดยแสดงเหตุผลเป็นหนังสือยื่นต่อประธาน คณะกรรมการดำเนินการสหกรณ์ และให้มีผลวันที่ประชุมคณะกรรมการดำเนินการสหกรณ์มีมติรับทราบ
- (4) ที่ประชุมใหญ่ของสหกรณ์ลงมติถอดถอนผู้ตรวจสอบกิจการซึ่งเป็นบุคคลธรรมดาหรือนิติบุคคล ออกจากตำแหน่งทั้งคณะหรือรายบุคคล
- (5) อธิบดีกรมตรวจบัญชีสหกรณ์วินิจฉัยว่าขาดคุณสมบัติ หรือมีลักษณะต้องห้ามตามระเบียบนายทะเบียนสหกรณ์กำหนด

**ข้อ 110. อำนาจหน้าที่ของผู้ตรวจสอบกิจการ** ผู้ตรวจสอบกิจการมีอำนาจหน้าที่ตรวจสอบการดำเนินงาน ทั้งปวงของสหกรณ์ ทั้งด้านการปฏิบัติงานเกี่ยวกับการเงิน การบัญชี และด้านปฏิบัติการ ในการดำเนินธุรกิจตามที่กำหนดไว้ในข้อบังคับของสหกรณ์ รวมทั้ง การประเมินผลการควบคุมภายใน การรักษาความปลอดภัยของข้อมูลสารสนเทศของสหกรณ์ และการตรวจสอบในเรื่องต่าง ๆ ดังนี้

- (1) ตรวจสอบความถูกต้องของการบันทึกบัญชีเพื่อให้เป็นไปตามแบบและรายการที่นายทะเบียนสหกรณ์กำหนด
- (2) ประเมินความมีประสิทธิภาพและประสิทธิผลการดำเนินงานของคณะกรรมการดำเนินการสหกรณ์เพื่อให้ข้อสังเกตและข้อเสนอแนะในการปรับปรุงการบริหารงานของคณะกรรมการดำเนินการสหกรณ์ให้เป็นไปตามกฎหมาย ข้อบังคับ และระเบียบของสหกรณ์
- (3) สอบทานระบบการปฏิบัติงานของสหกรณ์ เพื่อให้เป็นไปตามกฎหมาย ระเบียบนายทะเบียนสหกรณ์ข้อบังคับ และระเบียบของสหกรณ์ รวมทั้งคำสั่งนายทะเบียนสหกรณ์ สำนักงานสหกรณ์จังหวัด สำนักงานตรวจบัญชีสหกรณ์ กำหนดให้ต้องปฏิบัติ
- (4) ตรวจสอบและสอบทานระบบการควบคุม ดูแลรักษาทรัพย์สินของสหกรณ์ วิเคราะห์และประเมินความมีประสิทธิภาพการใช้ทรัพย์สินของสหกรณ์ เพื่อให้การใช้ทรัพย์สินเป็นไปอย่างเหมาะสมและคุ้มค่า

(5) ตรวจสอบและติดตามการดำเนินงานของสหกรณ์ในการพิจารณาแก้ไข ข้อสังเกต หรือข้อบกพร่องเกี่ยวกับการดำเนินงานที่ได้รับแจ้งจากสำนักงานสหกรณ์จังหวัด สำนักงานตรวจบัญชีสหกรณ์ หรือผู้สอบบัญชี

**ข้อ 111. การรายงานผลการตรวจสอบ** ให้ผู้ตรวจสอบกิจการมีหน้าที่รายงานผลการตรวจสอบ เป็นลายลักษณ์อักษรประจำเดือนและประจำปี เพื่อสรุปผลการตรวจสอบ รวมทั้งข้อสังเกตข้อเสนอแนะ ที่เป็นประโยชน์ และเข้าร่วมประชุมคณะกรรมการดำเนินการสหกรณ์เพื่อแจ้งผลการตรวจสอบประจำเดือน ที่ผ่านมา เข้าร่วมประชุมใหญ่เพื่อรายงานผลการตรวจสอบประจำปีเสนอต่อที่ประชุมใหญ่ของสหกรณ์ด้วย กรณีพบว่ามีความเสี่ยงที่อาจก่อให้เกิดความเสียหายแก่สหกรณ์หรือสมาชิก หรือสหกรณ์มีการปฏิบัติ ไม่เป็นไปตามกฎหมาย ระเบียบ คำสั่ง ประกาศหรือคำแนะนำของทางราชการ รวมทั้งข้อบังคับ ระเบียบ มติที่ประชุมหรือคำสั่งของสหกรณ์ที่อาจก่อให้เกิดความเสียหายแก่สมาชิกหรือสหกรณ์อย่างร้ายแรง ให้แจ้งผลการตรวจสอบกิจการต่อคณะกรรมการดำเนินการสหกรณ์ทันทีเพื่อดำเนินการแก้ไข และให้จัดส่ง สำเนารายงานดังกล่าวต่อสำนักงานตรวจบัญชีสหกรณ์ และสำนักงานสหกรณ์จังหวัดโดยเร็ว

ให้ผู้ตรวจสอบกิจการติดตามผลการดำเนินการแก้ไขข้อบกพร่อง ข้อสังเกต และให้รายงานผลการติดตามการแก้ไขข้อบกพร่อง ข้อสังเกตของสหกรณ์ไว้ในรายงานผลการตรวจสอบกิจการด้วย

**ข้อ 112. ความรับผิดชอบของผู้ตรวจสอบกิจการ** กรณีผู้ตรวจสอบกิจการปฏิบัติหรือละเว้น การปฏิบัติตามอำนาจหน้าที่ หรือประพฤติดุฉินจริยธรรมในการปฏิบัติงานจนเป็นเหตุให้สหกรณ์ได้รับความเสียหาย ผู้ตรวจสอบกิจการต้องรับผิดชอบชดใช้ค่าเสียหายให้แก่สหกรณ์ หรือหากตรวจพบ ข้อบกพร่องของสหกรณ์ต้องแจ้งให้คณะกรรมการดำเนินการสหกรณ์ทราบโดยเร็ว และผู้ตรวจสอบกิจการ ต้องรับผิดชอบชดใช้ค่าเสียหายอันจะเกิดแก่สหกรณ์ด้วยเหตุไม่แจ้งนั้น

การพิจารณาความรับผิดชอบของผู้ตรวจสอบกิจการให้เป็นไปตามมติของที่ประชุมใหญ่

**ข้อ 113. สหกรณ์มีหน้าที่ต่อผู้ตรวจสอบกิจการดังนี้**

(1) อำนวยความสะดวก ให้ความร่วมมือแก่ผู้ตรวจสอบกิจการ ในการให้คำชี้แจง ตอบข้อซักถามต่าง ๆ พร้อมทั้งจัดเตรียมข้อมูล เอกสารหลักฐานประกอบการบันทึกบัญชีของสหกรณ์ เพื่อประโยชน์ในการตรวจสอบกิจการ

(2) กำหนดระเบียบวาระการประชุมให้ผู้ตรวจสอบกิจการรายงานผลการตรวจสอบ กิจการประจำเดือนและจัดทำหนังสือเชิญให้ผู้ตรวจสอบกิจการเข้าร่วมประชุมคณะกรรมการดำเนินการ สหกรณ์ทุกครั้ง

(3) พิจารณาปฏิบัติตามข้อสังเกตและข้อเสนอแนะของผู้ตรวจสอบกิจการ เพื่อให้ การดำเนินกิจการของสหกรณ์เป็นไปโดยถูกต้องตามกฎหมาย ระเบียบ และข้อบังคับของสหกรณ์

## หมวด 11 การแก้ไขเพิ่มเติมข้อบังคับ

**ข้อ 114. การแก้ไขเพิ่มเติมข้อบังคับ** จะกระทำได้ก็แต่โดยหลักเกณฑ์และวิธีการดังต่อไปนี้

(1) ต้องกำหนดในระเบียบวาระการประชุมใหญ่เป็นเรื่องหนึ่งโดยเฉพาะ และให้แจ้งไปยังสมาชิกพร้อมหนังสือแจ้งระเบียบวาระการประชุมใหญ่

(2) คณะกรรมการดำเนินการสหกรณ์จะเสนอวาระแก้ไขเพิ่มเติมข้อบังคับได้ เมื่อมีการพิจารณาเรื่องที่จะขอแก้ไขเพิ่มเติมในที่ประชุมคณะกรรมการดำเนินการสหกรณ์ โดยมติให้แก้ไขเพิ่มเติมข้อบังคับนั้น ให้ถือเสียงไม่น้อยกว่าสองในสามของจำนวนกรรมการดำเนินการสหกรณ์ที่มีอยู่ทั้งหมดในขณะนั้น

(3) กรณีที่สมาชิกหรือผู้แทนสมาชิกไม่น้อยกว่าหนึ่งในห้าของจำนวนสมาชิกหรือผู้แทนสมาชิกทั้งหมด หรือไม่น้อยกว่าหนึ่งร้อยคน ลงลายมือชื่อทำหนังสือร้องขอต่อคณะกรรมการดำเนินการสหกรณ์ ก่อนการประชุมใหญ่ไม่น้อยกว่าสามสิบวันให้แก้ไขเพิ่มเติมข้อบังคับก็ย่อมทำได้ โดยต้องระบุข้อความที่ขอแก้ไขเพิ่มเติมนั้นพร้อมด้วยเหตุผล

(3) การพิจารณาวาระการแก้ไขเพิ่มเติมข้อบังคับ ให้กระทำได้แต่เฉพาะในการประชุมใหญ่ที่มีองค์ประชุมไม่น้อยกว่ากึ่งหนึ่งของจำนวนสมาชิกหรือของผู้แทนสมาชิกทั้งหมด หรือมีองค์ประชุมไม่น้อยกว่าหนึ่งร้อยคน แล้วแต่กรณี

(4) ข้อบังคับที่นายทะเบียนสหกรณ์รับจดทะเบียนแล้ว หากยังไม่ได้กำหนดระเบียบหรือคำสั่งให้สอดคล้องกัน ก็ให้นำความที่ได้กำหนดไว้ในข้อบังคับแล้วนั้นมาบังคับใช้ และให้ผู้เกี่ยวข้องถือปฏิบัติ

## หมวด 12 ข้อเปิดเสรีจ

**ข้อ 115. ระเบียบของสหกรณ์** ให้คณะกรรมการดำเนินการสหกรณ์มีอำนาจหน้าที่กำหนดระเบียบต่าง ๆ เพื่อดำเนินการให้เป็นไปตามวัตถุประสงค์แห่งข้อบังคับนี้ และเพื่อความสะดวกในการปฏิบัติงานของสหกรณ์ รวมทั้งในข้อต่อไปนี้

- (1) ระเบียบว่าด้วยการรับเงินฝากจากสมาชิกสหกรณ์
- (2) ระเบียบว่าด้วยการรับเงินฝากจากสหกรณ์อื่น
- (3) ระเบียบว่าด้วยการรับฝากเงินจากสมาคมฌาปนกิจสงเคราะห์
- (4) ระเบียบว่าด้วยการรับฝากเงินจาก.....(นิติบุคคลอื่น)
- (5) ระเบียบว่าด้วยการให้เงินกู้แก่สมาชิกสหกรณ์
- (6) ระเบียบว่าด้วยการให้เงินกู้แก่สหกรณ์อื่น
- (7) ระเบียบว่าด้วยการโอนสมาชิกระหว่างสหกรณ์
- (8) ระเบียบว่าด้วยการรับจ่ายและเก็บรักษาเงิน
- (9) ระเบียบว่าด้วยเจ้าหน้าที่และข้อบังคับเกี่ยวกับการทำงาน



\*\*\*\*\*

- (10) ระเบียบว่าด้วยการใช้ทุนเพื่อสาธารณประโยชน์
- (11) ระเบียบว่าด้วยที่ปรึกษาและที่ปรึกษากิตติมศักดิ์
- (12) ระเบียบว่าด้วยการตรวจสอบและแก้ไขปัญหาหรือข้อร้องเรียนของสมาชิก<sup>3</sup>
- (13) ระเบียบอื่น ๆ ที่คณะกรรมการดำเนินการสหกรณ์เห็นสมควรกำหนดไว้ให้มี

เพื่อสะดวกและเป็นแนวทางในการปฏิบัติงานของสหกรณ์

ระเบียบใน (1) (2) (3) (4) และ (6) ต้องได้รับความเห็นชอบจากนายทะเบียนสหกรณ์ก่อนจึงจะใช้บังคับได้

ส่วนระเบียบอื่นเมื่อคณะกรรมการดำเนินการสหกรณ์กำหนดใช้แล้ว ให้ส่งสำเนาให้กรมส่งเสริมสหกรณ์ และกรมตรวจบัญชีสหกรณ์ทราบภายในสามสิบวัน

**ข้อ 116. การดำเนินคดีเกี่ยวกับความเสียหาย** ในกรณีที่ทรัพย์สินของสหกรณ์ถูกยักยอกหรือเสียหายโดยประการใด ๆ หรือในกรณีที่สหกรณ์เรียกคืนเงินกู้ตามข้อ 15 และข้อ 115 (5) (6) แต่มิได้รับชำระตามเรียก คณะกรรมการดำเนินการสหกรณ์ต้องร้องทุกข์หรือฟ้องคดีภายในกำหนดอายุความ

**ข้อ 117. การตีความในข้อบังคับ** ถ้ามีปัญหาเกี่ยวกับการตีความในข้อบังคับข้อใด ให้คณะกรรมการดำเนินการสหกรณ์เสนอปัญหานั้นต่อนายทะเบียนสหกรณ์เพื่อขอคำวินิจฉัย และให้สหกรณ์ถือปฏิบัติตามคำวินิจฉัยนั้น

**ข้อ 118. ทรัพย์สินของสหกรณ์** การจำหน่ายอสังหาริมทรัพย์ของสหกรณ์ต้องได้รับความเห็นชอบจากคณะกรรมการดำเนินการสหกรณ์ที่มีอยู่ในขณะนั้นเป็นเอกฉันท์ และต้องได้รับความเห็นชอบจากที่ประชุมใหญ่ด้วย

การลงมติเห็นชอบของที่ประชุมใหญ่ตามความในวรรคแรก ให้ถือเสียงข้างมากของสมาชิกหรือผู้แทนสมาชิกซึ่งมาประชุม

**ข้อ 119. การจำหน่ายทรัพย์สินเมื่อสหกรณ์ต้องเลิก** เมื่อสหกรณ์ต้องเลิกและได้จัดการชำระบัญชีโดยจำหน่ายทรัพย์สินตามกฎหมายว่าด้วยสหกรณ์ ตลอดทั้งจ่ายเงินรับฝากพร้อมด้วยดอกเบี้ยและชำระหนี้สินอื่น ๆ ของสหกรณ์เสร็จสิ้นแล้ว ปรากฏว่าสหกรณ์มีทรัพย์สินเหลืออยู่เท่าใดให้ผู้ชำระบัญชีจ่ายตามลำดับ ดังต่อไปนี้

- (1) จ่ายคืนเงินค่าหุ้นให้แก่สมาชิกไม่เกินมูลค่าหุ้นที่ชำระแล้ว
- (2) จ่ายเป็นเงินปันผลตามหุ้นที่ชำระแล้ว แต่ต้องไม่เกินอัตราที่นายทะเบียนสหกรณ์กำหนด
- (3) จ่ายเป็นเงินเฉลี่ยคืนตามข้อ 28 (2)

เงินที่จ่ายตามข้อ (2) และ (3) เมื่อรวมทั้งสิ้นต้องไม่เกินยอดรวมแห่งจำนวนเงินกำไรสุทธิที่สหกรณ์หาได้ ในระหว่างปีที่เลิกสหกรณ์กับทุนรักษาระดับอัตราเงินปันผลที่ถอนไปตามข้อ 28 (4) ในปีนั้น

ถ้ายังมีทรัพย์สินเหลืออยู่อีก ให้โอนให้แก่สหกรณ์อื่นหรือสันนิบาตสหกรณ์แห่งประเทศไทย ตามมติของที่ประชุมใหญ่ หรือด้วยความเห็นชอบของนายทะเบียนสหกรณ์ ในกรณีที่ไม่มีอาจเรียกประชุมใหญ่ได้ภายในสามเดือนนับแต่วันที่ชำระบัญชีเสร็จ

\*\*\*\*\*

ข้อ 120. ในกรณีที่ข้อบังคับนี้มีได้กำหนดข้อความเรื่องใดไว้ ให้สหกรณ์รับทบทวนญัตติที่กำหนดไว้ในกฎหมายว่าด้วยสหกรณ์ ตลอดจนคำสั่ง ระเบียบ หรือคำแนะนำของนายทะเบียนสหกรณ์ มาใช้เป็นส่วนหนึ่งแห่งข้อบังคับนี้ด้วย

### บทเฉพาะกาล

ข้อ 121. นับแต่วันที่ข้อบังคับนี้ใช้บังคับ ระเบียบใดซึ่งสหกรณ์ถือใช้อยู่ก่อนวันที่ข้อบังคับนี้ถือใช้ และไม่ขัดหรือแย้งกับข้อบังคับนี้ให้ถือใช้ตามระเบียบนั้นไปก่อน จนกว่าจะได้กำหนดระเบียบขึ้นถือใช้ใหม่ตามข้อบังคับนี้<sup>4</sup>

ลงชื่อ.....ประธานกรรมการ  
(.....)

ลงชื่อ.....เลขานุการ  
(.....)

เหตุผล ที่ต้องยกเลิกข้อบังคับเดิมและใช้ข้อบังคับฉบับนี้แทน

.....  
.....  
.....



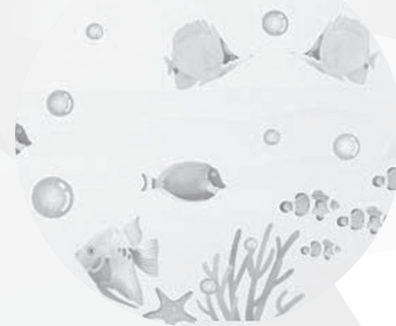

# ระเบียบวาระที่ **4**

เรื่องเพื่อพิจารณา

4.8 อนุมัติการรับเงินรอกำยคืน



## 4.8 พิจารณาการรับเงินรอจ่ายคืน

### ผู้จัดการ

ด้วยสหกรณ์ออมทรัพย์กรมประมง จำกัด มีการรับเงินรอจ่ายคืนค้างจ่ายเป็นระยะเวลาเกินกว่า 5 ปี จำนวน 2 รายการ เป็นเงิน 6,500 บาท (หกพันห้าร้อยบาทถ้วน) ดังนี้

ลำดับที่	รายการ	วันเดือนปีที่โอน	จำนวนเงิน
1	ธนาคารกรุงไทย จำกัด สาขานครพนม	23 พย.2558	4,000 บาท
2	ธนาคารกรุงศรีอยุธยา จำกัด สาขาบางเขน	25 กพ.2559	2,500 บาท
	<b>รวมเป็นเงิน</b>		<b>6,500 บาท</b>

เพื่อให้เป็นไปตามหนังสือกระทรวงเกษตรและสหกรณ์ ที่ กษ 0408/ว.25758 ลงวันที่ 25 สิงหาคม 2540 เรื่องคำแนะนำวิธีปฏิบัติเกี่ยวกับเงินปันผลและเงินเฉลี่ยคืนค้างรับให้สหกรณ์ฯ แจ้งให้สมาชิกทราบในวันประชุมใหญ่สามัญประจำปี พร้อมปิดประกาศให้ทราบโดยทั่วกัน และขอให้สมาชิกมารับเงินดังกล่าวภายใน 120 วัน หากพ้นกำหนดแล้วการรับเงินรอจ่ายคืน สหกรณ์จะดำเนินการปิดบัญชีและโอนเงินจำนวนดังกล่าวเข้าทุนสำรองของสหกรณ์

จึงเสนอที่ประชุมใหญ่เพื่อพิจารณาให้ความเห็นชอบและอนุมัติ

มติที่ประชุม .....



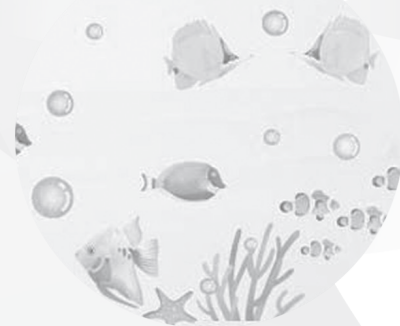

# ระเบียบวาระที่ **4**

## เรื่องเพื่อพิจารณา

4.9 การคัดเลือกผู้สอบบัญชีและจัดจ้างผู้สอบบัญชี  
ประจำปี 2565





## 4.9 พิจารณาการคัดเลือกผู้สอบบัญชีและจัดจ้างผู้สอบบัญชีประจำปี 2565

### ผู้จัดการ

ด้วยกรมตรวจบัญชีสหกรณ์ได้กำหนดให้สหกรณ์ออมทรัพย์ฯ สามารถจ้างผู้สอบบัญชีเอกชนทำการตรวจสอบบัญชีของสหกรณ์ได้ภายใต้การกำกับดูแลของ กรมตรวจบัญชีสหกรณ์เพื่อประโยชน์ของสหกรณ์ที่จะทราบผลการดำเนินงานและฐานะการเงินโดยรวดเร็ว สามารถทำการประชุมใหญ่ จัดสรรเงินปันผลและเงินเฉลี่ยคืนแก่สมาชิกได้ภายในเวลาอันสมควรทันตามความต้องการของสมาชิก โดยให้สหกรณ์คัดเลือกผู้สอบบัญชีอนุญาตที่ได้ขึ้นทะเบียนเป็นผู้สอบบัญชีสหกรณ์ และนำเสนอนายทะเบียนสหกรณ์แต่งตั้งเป็นผู้สอบบัญชีประจำปี

ข้อบังคับสหกรณ์ออมทรัพย์กรมประมง จำกัด พ.ศ. 2548 และที่แก้ไขเพิ่มเติม ข้อ 71 (5) กำหนดให้ที่ประชุมใหญ่ มีอำนาจในการพิจารณาจ้างและกำหนดค่าตอบแทนผู้สอบบัญชีอนุญาต

ในการประชุมคณะกรรมการดำเนินการสหกรณ์ฯ ชุดที่ 41 ครั้งที่ 11/2564 เมื่อวันที่ 24 ธันวาคม 2564 ได้พิจารณาคัดเลือกผู้สอบบัญชี ของบริษัท ธนสาร การบัญชี และคณะ โดยนายวิทยา เจนโชติสุวรรณ ผู้สอบบัญชีอนุญาต เลขทะเบียนที่ 2597 ซึ่งเป็นบริษัทฯ เดิมที่ได้ตรวจสอบบัญชีของสหกรณ์ออมทรัพย์กรมประมง จำกัด มาหลายปีแล้ว เสนอค่าธรรมเนียมการสอบบัญชี เป็นเงิน 95,000 บาท (เก้าหมื่นห้าพันบาทถ้วน) รายละเอียดแนบท้ายวาระนี้

จึงเสนอที่ประชุมใหญ่เพื่อพิจารณา

1. บริษัท ธนสาร การบัญชี และคณะ โดยนายวิทยา เจนโชติสุวรรณ ผู้สอบบัญชีอนุญาต เลขทะเบียนที่ 2597 เป็นผู้สอบบัญชี สหกรณ์ออมทรัพย์กรมประมง จำกัด ประจำปี 2565

2. เห็นชอบกำหนดค่าธรรมเนียมการตรวจสอบประจำปี 2565 เป็นเงิน 95,000 บาท (เก้าหมื่นห้าพันบาทถ้วน) เพื่อสหกรณ์จะได้เสนอให้นายทะเบียนสหกรณ์ ออกคำสั่งแต่งตั้งต่อไป

มติที่ประชุม .....

## รายละเอียดแนบท้ายวาระ 4.9

ลำดับ	บริษัท	วงเงินค่าจ้าง	การปฏิบัติงาน/การรายงานผลการตรวจสอบ
1	บริษัท ธนสาร การบัญชี โดย นายวิทยา เจนโชติสุวรรณ ผู้สอบบัญชีรับอนุญาต เลขที่ 2597	95,000 บาท ขอเบิกครั้งเดียว ในวันที่รับรองงบ การเงินประจำปี	<p>- เข้าปฏิบัติงานอย่างน้อยปีละ 1 ครั้งและมอบหมายให้ผู้ช่วยผู้สอบบัญชีเข้าตรวจสอบบัญชีอย่างน้อยปีละ 3 ครั้งๆ ละไม่น้อยกว่า 2 วันทำการ โดยมีจำนวนผู้ช่วยผู้สอบบัญชีไม่น้อยกว่า 3 คน</p> <ul style="list-style-type: none"> <li>- รายงานผลการตรวจสอบบัญชีระหว่างปีให้สหกรณ์ทราบ</li> <li>- รายงานการสอบบัญชีประจำปี ตามระเบียบนายทะเบียนสหกรณ์กำหนด</li> <li>- ข้าพเจ้าจะให้คำแนะนำในการบริหารการเงินการบัญชีตามที่เหมาะสม โดยไม่ถือเป็นค่าบริการพิเศษแต่อย่างใด กรณีมีข้อสังเกตทางการเงินการบัญชีที่สำคัญที่พบในระหว่างการตรวจสอบ ข้าพเจ้าจะแจ้งให้สหกรณ์และกรมตรวจบัญชีสหกรณ์ทราบเป็นลายลักษณ์อักษร หรือเมื่อได้รับแจ้งข้อสังเกตทางการเงินการบัญชีจากหน่วยงานราชการ</li> <li>- ข้าพเจ้ายินดีเข้าร่วมประชุมใหญ่หรือประชุมคณะกรรมการทุกครั้งที่สหกรณ์ร้องขอ</li> <li>- ข้าพเจ้ารับรองว่ารับงานสอบบัญชีสหกรณ์อื่นที่มีปีบัญชีเดียวกับสหกรณ์ของท่านไม่เกินจำนวนที่กรมตรวจบัญชีกำหนด</li> <li>- ข้าพเจ้าและผู้ช่วยผู้สอบบัญชี มีคุณสมบัติตามที่ประกาศนายทะเบียนสหกรณ์กำหนด</li> </ul>

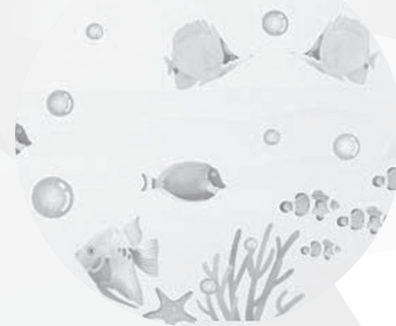

# ระเบียบวาระที่ **4**

เรื่องเพื่อพิจารณา  
4.10 การเลือกตั้งประธานกรรมการ  
กรรมการดำเนินการสหกรณ์ชุดที่ 42



## 4.10 การเลือกตั้งประธานกรรมการ กรรมการดำเนินการ ชุดที่ 42

### ผู้จัดการ

ตามข้อบังคับสหกรณ์ออมทรัพย์กรมประมง จำกัด พ.ศ. 2548 ข้อ 62 การประชุมใหญ่สามัญ ให้คณะกรรมการดำเนินการเรียกประชุมปีละหนึ่งครั้งภายในหนึ่งร้อยห้าสิบวัน นับแต่วันสิ้นปีทางบัญชีของสหกรณ์ และในวันดังกล่าวกำหนดให้มีการเลือกตั้งคณะกรรมการดำเนินการชุดใหม่ ซึ่งคณะกรรมการดำเนินการสหกรณ์ฯ ชุดที่ 42 มีจำนวน 13 คน ดังนี้

### 1. คณะกรรมการดำเนินการ เป็นกรรมการ ที่ยังอยู่ในตำแหน่งต่อไป

อีก 1 ปี จำนวน 6 ท่าน

- |                              |                                  |
|------------------------------|----------------------------------|
| 1. นายสมโภชน์ อัครกะทิววัฒน์ | 2. นายสุเมธ ตันติกุล             |
| 3. นายสมหวัง พิมลบุตร        | 4. นางภัทริรา เลิศวิทยาประสิทธิ์ |
| 5. น.ส.ฉวีวรรณ พ่วงทิพากร    | 6. นายสุธรรม ลิ้มพานิช           |

### 2. กรรมการดำเนินการครบวาระ 4 ปี (เว้นวรรค 1 ปี) จำนวน 1 ท่าน

1. นายสมบูรณ์ เย็นเอง

### 3. กรรมการครบวาระและมีสิทธิสมัครเลือกตั้ง จำนวน 5 ท่าน

- |                        |                           |
|------------------------|---------------------------|
| 1. นางสุมาลี ยุกตานนท์ | 2. นายบัญชา สุขแก้ว       |
| 3. นางอุมาพร พิมลบุตร  | 4. นางวไลวรรณ จิตต์สุวรรณ |
| 5. นางชริสา ชีวะพฤษชัย |                           |

ดังนั้น เพื่อให้การเลือกตั้งคณะกรรมการดำเนินการสหกรณ์ออมทรัพย์กรมประมง จำกัด ชุดที่ 42 เป็นไปด้วยความเรียบร้อย สหกรณ์ฯ จึงได้แต่งตั้งคณะกรรมการเลือกตั้ง โดยมีนายศักดิ์สิทธิ์ วิบูลสุข เป็นประธานคณะกรรมการการเลือกตั้ง เพื่อทำหน้าที่สรรหาคณะกรรมการดำเนินการสหกรณ์ออมทรัพย์กรมประมง จำกัด ชุดที่ 42 เป็นประธานกรรมการ จำนวน 1 คน เป็นกรรมการดำเนินการ จำนวน 6 คน และผู้ตรวจสอบกิจการ จำนวน 1 คณะ

สำหรับในปีนี้มีสมาชิกสมัครเลือกตั้งเป็นประธานกรรมการ จำนวน 3 คน กรรมการดำเนินการสหกรณ์ฯ จำนวน 14 คน จึงขอให้ประธานคณะกรรมการการเลือกตั้ง รายงานผลการเลือกตั้งให้ที่ประชุมรับทราบและพิจารณารับรองผลการเลือกตั้ง

มติที่ประชุม

.....



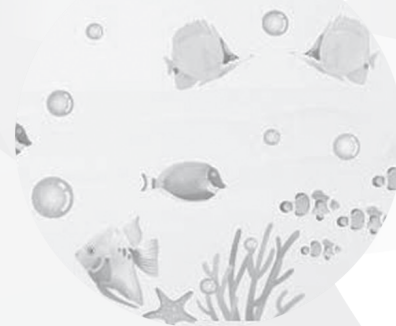

# ระเบียบวาระที่ **4**

เรื่องเพื่อพิจารณา

4.11 การเลือกตั้งผู้ตรวจสอบกิจการ

ประจำปี 2565-2566





## 4.11 การเลือกตั้งผู้ตรวจสอบกิจการประจำปี 2565-2566

### ผู้จัดการ

ตามประกาศคณะกรรมการการเลือกตั้ง เรื่องการรับสมัครผู้ตรวจสอบกิจการ สหกรณ์ออมทรัพย์กรมประมง จำกัด ประจำปี 2564 ลงวันที่ ธันวาคม 2563 ผู้สมัครต้องเป็นนิติบุคคลที่ได้รับการเลือกตั้งจากที่ประชุมใหญ่ของสหกรณ์ โดยผู้สมัครต้องยื่นใบสมัครพร้อมแนบหลักฐานตามที่ระบุไว้ในข้อ 3 ณ ห้องประชุมสหกรณ์ออมทรัพย์กรมประมง ชั้น 3 กรมประมง กรุงเทพมหานคร ตั้งแต่วันที่ 1-8 ธันวาคม 2563 มีผู้ยื่นใบสมัครเลือกตั้งเป็นผู้ตรวจสอบกิจการ จำนวน 1 นิติบุคคล เสนอค่าธรรมเนียมการตรวจสอบประจำปี 2565 เป็นเงิน 90,000 บาท (เก้าหมื่นบาทถ้วน)

ชื่อบริษัทสำนักบัญชีทองเอก จำกัด โดยนายศักดิ์ชาย จันทร์เรือง



จึงขอให้ประธานคณะกรรมการการเลือกตั้งรายงานผลการเลือกตั้งให้ที่ประชุม รับทราบและพิจารณา

มติที่ประชุม

.....



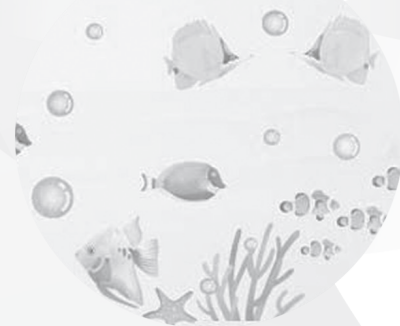

# ระเบียบวาระที่ **5**

## เรื่องอื่นๆ

### 5.1 เรื่องอื่นๆ (ถ้ามี)



ระเบียบวาระที่ 5 เรื่องอื่นๆ

มติที่ประชุม

.....

## สหกรณ์ออมทรัพย์กรมประมง จำกัด (สอป.)

50 กรมประมง ภายในมหาวิทยาลัยเกษตรศาสตร์ ถนนพหลโยธิน แขวงลาดยาว เขตจตุจักร กรุงเทพฯ 10900

โทรศัพท์ : 0 2562- 0572 , 0 2562 - 0573 , 0 2562 0600-15 ต่อ 7600 ,7601

โทรสาร : 0 2562 - 0272 , 0 2562 - 0573, กด 10 หรือ 0 2579 - 2790

Email : [tgc0269@gmail.com](mailto:tgc0269@gmail.com) Website : <http://www.fishcorp.in.th>,

facebook : สหกรณ์ออมทรัพย์กรมประมง จำกัด

<b>คณะกรรมการ</b>			
			ต่อ 41
			ต่อ 42
<b>ฝ่ายอำนวยการ (061-8239250) ID LINE : 061-8239250</b>			
1. ชนพัชร์	หอมพิก	เจ้าหน้าที่ธุรการ	ต่อ 14
			ต่อ 20
2. ธัญสิริ	แสงเทียน	เจ้าหน้าที่ธุรการ	ต่อ 21
3. นงคราญ	หลักคำแพง	นักการ	ต่อ 34
4. ชนมม	ฤทธิย์ม	พนักงานทำความสะอาด	
<b>ฝ่ายบริหารสินเชื่อ (087-5608886) ID LINE : 087-5608886</b>			
1. มั่นทนา	เปาลีวัฒน์	หัวหน้าฝ่าย	ต่อ 11
2. กรรณิกา	สุวรรณะ	เจ้าหน้าที่บริหารสินเชื่อ	ต่อ 12
3. วรณกร	ศรีสุขวโรทัย	เจ้าหน้าที่บริหารสินเชื่อ	ต่อ 13
4. วิจิรัตน์	สุกีน	เจ้าหน้าที่บริหารสินเชื่อ	ต่อ 15
<b>ฝ่ายการเงิน (087-5608884) ID LINE : 087-5608884</b>			
1. สุมาลี	จันทเดช	หัวหน้าฝ่าย	ต่อ 16
			ต่อ 17
2. ฐาปณี	ผลาวงษ์	เจ้าหน้าที่การเงิน	ต่อ 23
<b>ฝ่ายบัญชี (062-9525162) ID LINE : 062-9525162</b>			
1. กาญจนา	เตชะเทพวรชัย	หัวหน้าฝ่าย	ต่อ 18
2. สุกัญญา	วัฒนกิจ	เจ้าหน้าที่บัญชี	ต่อ 26
<b>งานทะเบียนและประมวลผล (095-5087848) ID LINE : 095-5087848</b>			
1. กุลพัชร	รอดระรัง	หัวหน้างาน	ต่อ 19
2. ภาณุพงศ์	กลิ่นประชุม	เจ้าหน้าที่ประมวลผล	ต่อ 27

ศูนย์ประสานงานสมาคมฌาปนกิจสงเคราะห์สหกรณ์ออมทรัพย์ราชการไทย (สสอ.รท.)

สมาคมฌาปนกิจสงเคราะห์สมาชิกสหกรณ์ออมทรัพย์ชุมนุมสหกรณ์ออมทรัพย์แห่งประเทศไทย จำกัด

(สสอ.ชสอ.) โทร. 0 2562 0572 ต่อ 21, 061-8239250 โทรสาร. 0 2579 2790 , ID LINE : 061-8239250



## จรรยาบรรณ 10 ประการ

### สำหรับ

#### คณะกรรมการดำเนินการสหกรณ์

1. มุ่งมั่น และอุทิศตน เพื่อพัฒนาการบริหารงานของสหกรณ์ให้ก้าวหน้า ด้วยความเสียสละ ซื่อสัตย์ และสุจริต โดยยึดมั่นอุดมการณ์ หลักการ และวิธีการสหกรณ์
2. พึงรักษา ปกป้องผลประโยชน์ของสมาชิกโดยรวม และตัดสินใจบนพื้นฐานประโยชน์ของสมาชิกอย่างเป็นธรรม
3. พึงปฏิบัติตามกฎหมาย ข้อบังคับ ระเบียบสหกรณ์อย่างเคร่งครัด รวมถึงยึดหลักจริยธรรม วัฒนธรรมอันดีงาม
4. มุ่งพัฒนาความรู้ศักยภาพของตนและบุคลากรของสหกรณ์อย่างจริงจัง เพื่อเพิ่มประสิทธิภาพการปฏิบัติงานในสหกรณ์
5. กำกับ ดูแลการจัดการสหกรณ์ให้มีประสิทธิภาพและประสิทธิผล โดยไม่แทรกแซงสายการบังคับบัญชา แต่จะสร้างความยุติธรรมแก่เจ้าหน้าที่สหกรณ์ในการปฏิบัติงาน
6. พึงใช้ ดูแล และรักษาทรัพย์สิน อุปกรณ์ของสหกรณ์ให้เกิดประโยชน์สูงสุดแก่ส่วนรวม
7. ไม่อาศัยหรือยอมให้ผู้อื่นอาศัยตำแหน่ง หน้าที่ในสหกรณ์เพื่อให้ได้มาซึ่งประโยชน์ส่วนตน ญาติ และพวกพ้อง
8. หลีกเลี่ยงการทำธุรกิจส่วนตัวที่มีผลประโยชน์ทับซ้อนกับสหกรณ์ และเปิดเผยผลประโยชน์ส่วนตนที่มีในองค์กรหรือธุรกรรมใดที่ขัดกับประโยชน์ของสหกรณ์
9. ละเว้นการให้สัญญาต่างตอบแทนแก่บุคคล องค์กร เพื่อให้ได้มาซึ่งตำแหน่ง ผลประโยชน์ของตน
10. ไม่นำเอาทรัพย์สิน อุปกรณ์ บุคลากรของสหกรณ์ไปใช้เพื่อประโยชน์ของตนและพวกพ้อง และไม่กระทำการใดอันเป็นปฏิปักษ์ และเป็นคู่แข่งขั้นต่อการดำเนินงานของสหกรณ์

### สำหรับ

#### เจ้าหน้าที่สหกรณ์

1. พึงปฏิบัติตามนโยบาย ข้อบังคับ และระเบียบของสหกรณ์และคำสั่งของผู้บังคับบัญชาอย่างเคร่งครัด ภายใต้ อุดมการณ์ หลักการและวิธีการสหกรณ์
2. พึงให้บริการแก่สมาชิกและผู้ใช้บริการด้วยความเต็มใจ และประทับใจ
3. พึงรักษาข้อมูลส่วนตัวของสมาชิกเป็นความลับและไม่นำไปแสวงหาประโยชน์เพื่อตนและพวกพ้อง
4. ให้บริการแก่สมาชิกอย่างเท่าเทียมกันและไม่เลือกปฏิบัติต่อผู้ใดผู้หนึ่งเป็นการเฉพาะ
5. พัฒนาตนเองให้มีความรู้ความสามารถ เพื่อพัฒนาประสิทธิภาพในการปฏิบัติงาน
6. พึงรักษาและใช้ประโยชน์จากทรัพย์สิน อุปกรณ์ของสหกรณ์อย่างประหยัด คุ่มค่ามากที่สุด รวมถึงไม่นำเอาไปใช้ เป็นประโยชน์ส่วนตน
7. พึงรักษาและเสริมสร้างความสามัคคีระหว่างเจ้าหน้าที่สหกรณ์และหลีกเลี่ยงการสร้าง ความขัดแย้ง ปัญหา หรือ การกระทำอันเป็นการสร้างความแตกแยก
8. พึงให้ข่าวสารการดำเนินงานสหกรณ์ที่เป็นประโยชน์แก่สมาชิกในทุกโอกาสที่เอื้ออำนวย ขณะเดียวกันได้รับฟัง ปัญหาความต้องการของสมาชิกเพื่อพัฒนาการดำเนินงานในโอกาสต่อไป
9. พึงละเว้นการรับทรัพย์สิน ประโยชน์อื่นใดจากสมาชิก หรือบุคคลภายนอกเพื่อแสวงหาประโยชน์ส่วนตน หรือ พวกพ้องอย่างมีศักดิ์ศรี
10. หลีกเลี่ยงการทำธุรกิจที่มีผลประโยชน์ทับซ้อน เป็นคู่แข่งขั้น หรือเป็นปฏิปักษ์กับสหกรณ์



“

บริการด้วยน้ำใจ โปร่งใส ตรวจสอบได้  
รู้ประหยัดดอดอม เอื้ออาทรซึ่งกันและกัน

”



## สหกรณ์ออมทรัพย์กรมประมง จำกัด

50 กรมประมง ภายในมหาวิทยาลัยเกษตรศาสตร์ ถนนพหลโยธิน แขวงลาดยาว เขตจตุจักร กรุงเทพฯ 10900

โทร./โทรสาร : 0-2562-2572-3, 0-2579-2789-90, 0-2562-0600 ต่อ 7600, 7601

Website : <http://www.fishcorp.in.th> E-mail : [tgc0269@gmail.com](mailto:tgc0269@gmail.com)